ವಿಶ್ವವಾಣಿ
ವಿಶ್ವಾಸವೇ ವಿಶ್ವ

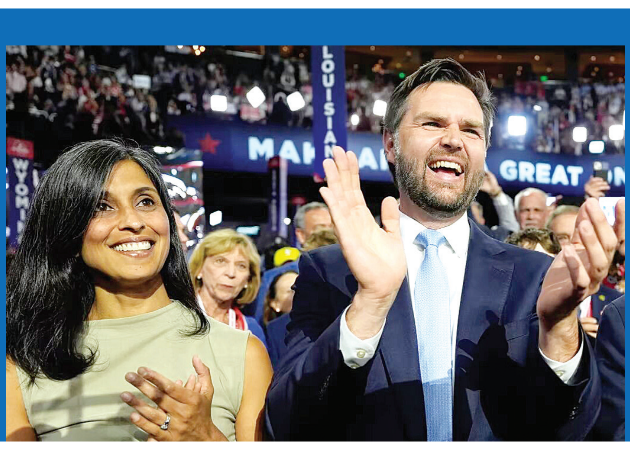

ರಿಪಬ್ಲಿಕನ್ ಉಪಾಧ್ಯಕ್ಷ ಅಭ್ಯರ್ಥಿ ಭಾರತದ ಅಳಿಯ

ಅಮೆರಿಕದ ಮಾಜಿ ಅಧ್ಯಕ್ಷ ಡೊನಾಲ್ಡ್ ಟ್ರಂಪ್ ಅವರು ಒಹಿಯೋ ಸೆನೆಟರ್ ಜೆಡಿ ವ್ಯಾನ್ಸ್ ಅವರನ್ನು ಉಪಾಧ್ಯಕ್ಷ ಅಭ್ಯರ್ಥಿಯಾಗಿ ಆಯ್ಕೆ ಮಾಡಿದ್ದಾರೆ. ಜೆಡಿ ವ್ಯಾನ್ಸ್ ಭಾರತೀಯ ಮೂಲದ ವಕೀಲೆ ಉಷಾ ಚಿಲುಕುರಿ ವ್ಯಾನ್ಸ್ ಅವರನ್ನು ವಿವಾಹವಾಗಿದ್ದಾರೆ.

ಭಾರಿ ಮಳೆಗೆ ತತ್ತರಿಸಿದ ಕರಾವಳಿ, ಮಲೆನಾಡು, ದಕ್ಷಿಣ ಒಳನಾಡು
ಶಿರೂರು ಬಳಿ ಗುಡ್ಡ ಕುಸಿತ । ಕುಮಟಾ-ಹೊನ್ನಾವರ ಹೆದ್ದಾರಿ ಬಂದ್

ಭೂಕುಸಿತಕ್ಕೆ 10 ಸಾವು

ಶಿರಸಿ: ಕಳೆದ ಒಂದು ವಾರದಿಂದ ರಾಜ್ಯಾದ್ಯಂತ ಸುರಿಯುತ್ತಿರುವ ಭಾರೀ ಮಳೆಗೆ ಜನರು ತತ್ತರಿಸಿ ಹೋಗಿದ್ದು, ಜನಜೀವನ ಅಸ್ತವ್ಯಸ್ತವಾಗಿದೆ. ಮಂಗಳವಾರ ಉತ್ತರ ಕನ್ನಡ ಜಿಲ್ಲೆಯ ಶಿರೂರು ಬಳಿ ರಾಷ್ಟ್ರೀಯ ಹೆದ್ದಾರಿ 66ರಲ್ಲಿ ಗುಡ್ಡಕುಸಿತ ಉಂಟಾಗಿದ್ದು, ಗುಡ್ಡದ ಮಣ್ಣಿನಡಿ ಸಿಲುಕಿ ಒಂದೇ ಕುಟುಂಬದ ಐವರು ಸೇರಿ 10 ಜನರು ಮೃತಪಟ್ಟಿದ್ದಾರೆ.

ಹೆದ್ದಾರಿ ಪಕ್ಕದಲ್ಲಿ ಹೋಟೆಲ್ ಇಟ್ಟುಕೊಂಡಿದ್ದ ಒಂದೇ ಕುಟುಂಬದ ಲಕ್ಷ್ಮಣ್ ನಾಯ್ಕ್, ಪತ್ನಿ ಶಾಂತಿ, ಪುತ್ರಿ ಅವಾಂತಿಕಾ ಹಾಗೂ ಪುತ್ರ ರೋಷನ್(11) ಹಾಗೂ ಟ್ರಕ್ ಚಾಲಕನ ಶವ ಪತ್ತೆಯಾಗಿದೆ. ಇನ್ನುಳಿದವರ ಮೃತ ದೇಹಗಳಿಗಾಗಿ ಎನ್‌ಡಿಆರ್‌ಎಫ್ ಶೋಧ ಕಾರ್ಯ ಮುಂದುವರಿಸಿದೆ.

ಗುಡ್ಡ ಕುಸಿದ ರಭಸಕ್ಕೆ ರಸ್ತೆಯಲ್ಲಿದ್ದ ಗ್ಯಾಸ್ ಟ್ಯಾಂಕರ್ ಗಂಗಾವಳಿ ನದಿಗುರುಳಿ ಕೊಚ್ಚಿ ಹೋಗಿದೆ. ಗುಡ್ಡದ ಕೆಳಗಿದ್ದ ಲಾರಿ, ಮತ್ತೊಂದು ಟ್ಯಾಂಕರ್ ಹಾಗೂ ಚಾಲಕರು ಪಾರಾಗಿದ್ದಾರೆ. ಸ್ಥಳದ ಪರಿಸ್ಥಿತಿ ಭೀಕರವಾಗಿದ್ದು, ಹೆದ್ದಾರಿ ಸಂಪೂರ್ಣ ಕತ್ತರಿಸಿಹೋಗಿ ವಾಹನ ಸಂಚಾರ ಸ್ಥಗಿತವಾಗಿದೆ. ಇದನ್ನು ಸರಿಪಡಿಸಲು ಕೆಲವು ದಿನಗಳು ಬೇಕು ಎಂದು ಕಾರ್ಯಾಚರಣೆಯಲ್ಲಿ ಪಾಲ್ಗೊಂಡವರು ಹೇಳಿದ್ದಾರೆ. ಗ್ಯಾಸ್ ಸೋರಿಕೆ ಭೀತಿಯಿಂದ ಗಂಗಾವಳಿ ನದಿ ಅಕ್ಕಪಕ್ಕದ ಗ್ರಾಮಗಳ ಜನರನ್ನು ಸುರಕ್ಷಿತ ಸ್ಥಳಕ್ಕೆ ಸ್ಥಳಾಂತರಿಸಲು ಜಿಲ್ಲಾಧಿಕಾರಿ ಕೆ.ಲಕ್ಷ್ಮೀಪ್ರಿಯಾ ಸೂಚಿಸಿದ್ದಾರೆ. ಜಿಲ್ಲೆಯ ನಾನಾ ಕಡೆ ನದಿಗಳು ಉಕ್ಕೇರಿ ಹರಿದು ಆಸ್ತಿಪಾಸ್ತಿಗೆ ಹಾನಿಯಾಗಿವೆ. ನೂರಾರು ಮಂದಿ ಶಿಬಿರಗಳಲ್ಲಿ ಆಶ್ರಯ ಪಡೆದಿದ್ದಾರೆ.

ಗೋಡೆ ಕುಸಿದು ವ್ಯಕ್ತಿ ಸಾವು: ಕಾರವಾರ ತಾಲೂಕಿನ ಕಿನ್ನರ ಗ್ರಾಮದಲ್ಲಿ ಮನೆ ಮೇಲೆ ಗುಡ್ಡ ಬಿದ್ದ ಪರಿಣಾಮ ಗೋಡೆ ಕುಸಿದು, ವ್ಯಕ್ತಿಯೊಬ್ಬರು ಮೃತಪಟ್ಟಿದ್ದಾರೆ.

ತೇಲಿ ಬಂತು ಆನೆ ಕಳೇಬರ: ಆನೆಯ ಕಳೇಬರ ನೆರೆ ನೀರಿಗೆ ನದಿಯಲ್ಲಿ ತೇಲಿಬಂದ ಘಟನೆ ಸುಬ್ರಹ್ಮಣ್ಯದಲ್ಲಿ ವರದಿಯಾಗಿದೆ. ಸುಬ್ರಹ್ಮಣ್ಯದ ಸ್ನಾನಘಟ್ಟ ಮುಳುಗಡೆ ಯಾಗಿದ್ದು, ಸೋಮವಾರ ತಡರಾತ್ರಿ ಒಂದು ಗಂಟೆಯ ಸುಮಾರಿಗೆ ಕುಮಾರಧಾರ ನದಿಯಲ್ಲಿ ನೀರು ಎಷ್ಟಿದೆ ಎಂದು ನೋಡಲು ತೆರಳಿದ ಮನ್ಮಥ ಬಟ್ಟೋಡಿ ಎಂಬವರು ಆನೆಯ ಕಳೇಬರ ನೀರಿನಲ್ಲಿ ತೇಲುತ್ತಿರುವುದು ಕಂಡಿದ್ದಾರೆ.

ಉತ್ತರ ಕನ್ನಡ ಜಿಲ್ಲೆಯ ಶಿರೂರು ಬಳಿ ರಾಷ್ಟ್ರೀಯ ಹೆದ್ದಾರಿ 66ರಲ್ಲಿ ಗುಡ್ಡಕುಸಿತವಾಗಿರುವುದು.

- ಕರಾವಳಿ, ದಕ್ಷಿಣ ಒಳನಾಡಿನ ಬಹುತೇಕ ಕಡೆಗಳಲ್ಲಿ ಮಳೆಯ ಅಬ್ಬರ
- ಗುಡ್ಡಗಾಡು ಪ್ರದೇಶಗಳಲ್ಲಿ ಭಾರಿ ಮಳೆಯಿಂದಾಗಿ ನೀರಿನ ಹರಿವು ಹೆಚ್ಚಳ
- ಚಿಕ್ಕಮಗಳೂರು ಜಿಲ್ಲೆಯಲ್ಲಿ ಸೆಪ್ಟೆಂಬರ್ 30ರವರೆಗೆ ಚಾರಣಕ್ಕೆ ನಿಷೇಧ
- ಬಲ್ಲಾಳ ರಾಯನದುರ್ಗ, ರಾಣಿಝರಿ, ಬಂಡಾಜೆ ಫಾಲ್ಸ್‌ಗೆ ನಿರ್ಬಂಧ
- ಶಿವಮೊಗ್ಗ ಜಿಲ್ಲೆಯ ಶಿಕಾರಿಪುರ ತಾಲೂಕಿನ ಕುಸ್ಕೂರಿನಲ್ಲಿ ಕುಸಿದ ಮನೆ
- ಉಡುಪಿ ಜಿಲ್ಲೆಯಾದ್ಯಂತ ಭಾರಿ ಮಳೆ ಹಿನ್ನೆಲೆಯಲ್ಲಿ ರೆಡ್ ಅಲರ್ಟ್
- ಕಾರವಾರ ಬಸ್ ಡಿಪೋ ಜಲಾವೃತ. 50ಕ್ಕೂ ಹೆಚ್ಚು ಬಸ್ ಮುಳುಗಡೆ
- ಕೊಡಗು ಜಿಲ್ಲೆಯಲ್ಲಿ ಮುಂದುವರಿದ ಮಳೆ, ಆಸ್ತಿಪಾಸ್ತಿಗೆ ಅಪಾರ ಹಾನಿ
- ಬೆಳಗಾವಿಯನರಸಿಂಹವಾಡಿ ದತ್ತಾತ್ರೇಯ ಮಂದಿರ, 5 ಸೇತುವೆ ಜಲಾವೃತ
- ಉಕ್ಕಿ ಹರಿಯುತ್ತಿರುವ ಕೃಷ್ಣಾ, ವೇದಗಂಗಾ, ದೂದಗಂಗಾ ನದಿಗಳು
- ಕುಕ್ಕೆ ಸುಬ್ರಹ್ಮಣ್ಯದ ಕುಮಾರಧಾರ ಸ್ನಾನಘಟ್ಟ 2ನೇ ಸಲ ಮುಳುಗಡೆ

ಐದು ಲಕ್ಷ ರು. ಪರಿಹಾರ

ಗುಡ್ಡ ಕುಸಿದು ಮೃತಪಟ್ಟ ಕುಟುಂಬಗಳಿಗೆ ಐದು ಲಕ್ಷ ಪರಿಹಾರ ನೀಡುವಂತೆ ಜಿಲ್ಲಾಡಳಿತಕ್ಕೆ ಸೂಚನೆ ನೀಡಲಾಗಿದೆ ಎಂದು ಸಚಿವ ಕೃಷ್ಣಬೈರೇಗೌಡ ಸದನಕ್ಕೆ ಮಾಹಿತಿ ನೀಡಿದರು. ಕಾರ್ಯಾಚರಣೆ ಮುಂದುವರೆ ಯುತ್ತಿದ್ದು, ಅಗ್ನಿಶಾಮಕ ದಳ, ಎನ್‌ಡಿಆರ್‌ಎಫ್ ತುಕಡಿಯನ್ನು ಸ್ಥಳಕ್ಕೆ ಕಳುಹಿಸಲಾಗಿದೆ. ಸಿಲಿಂಡರ್ ಟ್ಯಾಂಕರ್ ಹೊರತೆಗೆಯುವ ಕೆಲಸವೂ ಪ್ರಗತಿಯಲ್ಲಿದೆ ಎಂದರು.

ಬುಧವಾರವೂ ಭಾರಿ ಮಳೆ

ಬುಧವಾರವೂ ಉತ್ತರ ಕನ್ನಡ, ದಕ್ಷಿಣ ಕನ್ನಡ, ಉಡುಪಿ ಜಿಲ್ಲೆಗಳ ಕೆಲವು ಸ್ಥಳಗಳಲ್ಲಿ ಅತಿ ಹೆಚ್ಚು ಮಳೆಯಾಗುವ ಸಾಧ್ಯತೆಯಿದೆ. ಗಾಳಿಯ ವೇಗವು 30-40 ಕಿಮೀ ತಲುಪುವ ಸಾಧ್ಯತೆಯಿದೆ. ದಕ್ಷಿಣ ಒಳನಾಡಿನ ಶಿವಮೊಗ್ಗ, ಚಿಕ್ಕಮಗಳೂರು, ಕೊಡಗು ಜಿಲ್ಲೆಗಳ ಕೆಲವು ಸ್ಥಳಗಳಲ್ಲಿ ವ್ಯಾಪಕ ಮಳೆಯಾಗಲಿದೆ.

ಶಾಸಕರು 10-15 ಮಂದಿ ನೀರು ಪಾಲಾಗಿದ್ದಾರೆ ಎಂದು ಹೇಳುತ್ತಿದ್ದಾರೆ. ಮೊದಲು ಅವರ ಪರಿಸ್ಥಿತಿ ಏನಾಗಿದೆ, ಜೀವರಕ್ಷಣೆಗೆ ಅಗತ್ಯವಾದ ಕ್ರಮಗಳನ್ನು ಕೈಗೊಳ್ಳಿ. ನಂತರ ರಾಜ್ಯ ಹಾಗೂ ಕೇಂದ್ರ ಸರಕಾರದ ಕುರಿತು ಪ್ರಸ್ತಾಪಿಸಬಹುದು.
– **ಆರ್.ಅಶೋಕ** ಪ್ರತಿಪಕ್ಷ ನಾಯಕ

ಭಾರಿ ಮಳೆಯಿಂದ ಭೂಕುಸಿತವಾಗಿರುವ ಹೆದ್ದಾರಿ ಅಭಿವೃದ್ಧಿ ವೇಳೆ ಸಾಕಷ್ಟು ಸಲಹೆಗಳನ್ನು ನೀಡಿದರೂ, ಹೆದ್ದಾರಿ ಅಭಿವೃದ್ಧಿ ಪ್ರಾಧಿಕಾರ ನಮ್ಮ ಮಾತು ಕೇಳಿಲ್ಲ. ಸಲಹೆ ಪರಿಗಣಿಸದೇ ಇರುವುದೇ ಇಂದಿನ ಈ ಪರಿಸ್ಥಿತಿ ಕಾರಣ.
ಸತೀಶ್ ಸೈಲ್, ಶಾಸಕ

ವಿಧಾನಸಭೆಯಲ್ಲಿ ಆರ್.ಅಶೋಕ, ವಿಧಾನಪರಿಷತ್‌ನಲ್ಲಿ ಸಿ.ಟಿ.ರವಿ ವಾಗ್ದಾಳಿ । ಸಿಎಂ ರಾಜೀನಾಮೆಗೆ ಆಗ್ರಹಿಸಿದ ಬಿಜೆಪಿ, ಜೆಡಿಎಸ್ । ಸಿಬಿಐಗೆ ಪ್ರಕರಣ ವಹಿಸಲು ಆಗ್ರಹ

ಉಭಯ ಸದನದಲ್ಲಿ ಹಗರಣದ ಹಾವಳಿ

ಬೆಂಗಳೂರು: ರಾಜ್ಯದಲ್ಲಿ ಭಾರಿ ವಿವಾದಕ್ಕೆ ಕಾರಣವಾಗಿರುವ ವಾಲ್ಮೀಕಿ ಅಭಿವೃದ್ಧಿ ನಿಗಮದ ಹಗರಣದ ವಿವಾದ ಎರಡನೇ ದಿನವೂ ಉಭಯ ಸದನದಲ್ಲಿ ಪ್ರತಿಧ್ವನಿಸಿದ್ದು, ಆಡಳಿತ-ಪ್ರತಿಪಕ್ಷ ಶಾಸಕರ ನಡುವೆ ವಾಕ್ಸಮರಕ್ಕೆ ಕಾರಣವಾಯಿತು.

ವಿಧಾನಸಭೆಯಲ್ಲಿ ಪ್ರತಿಪಕ್ಷ ನಾಯಕ ಆರ್. ಅಶೋಕ ವಿಷಯವನ್ನು ಮುಂದುವರಿಸಿದರೆ, ಪರಿಷತ್‌ನಲ್ಲಿ ಸಿ.ಟಿ.ರವಿ ಅವರು ವಿಷಯ ಪ್ರಸ್ತಾಪಿಸಿ, ಮುಖ್ಯಮಂತ್ರಿ ಸಿದ್ದರಾಮಯ್ಯ ಅವರ ರಾಜೀನಾಮೆಗೆ ಆಗ್ರಹಿಸಿದರು. ಇದರೊಂದಿಗೆ ಇಡೀ ಪ್ರಕರಣವನ್ನು ಸಿಬಿಐಗೆ ವಹಿಸುವಂತೆ ಒತ್ತಾಯಿಸಿದರು. ಬಿಜೆಪಿ ನಾಯಕರ ಈ ಬೇಡಿಕೆಗೆ ಕಾಂಗ್ರೆಸ್ ಶಾಸಕರು, ಸಚಿವರು ಪ್ರತಿಪಕ್ಷದ ವಿರುದ್ಧ ಮುಗಿಬಿದ್ದರು.

ವಿಧಾನಸಭೆಯಲ್ಲಿ ಪ್ರತಿಪಕ್ಷ ನಾಯಕ ಅಶೋಕ ಮಾತನಾಡಿ, ವಾಲ್ಮೀಕಿ ನಿಗಮದ ಹಣ ಅಕ್ರಮವಾಗಿ ದುರುಪಯೋಗ ಆಗಿರುವುದರ ಬಗ್ಗೆ ಸಿಬಿಐ ತನಿಖೆಗೆ ವಹಿಸಬೇಕು. ಈ ಆರೋಪದಲ್ಲಿ ಕಾನೂನು ವಿಚಾರ ಏನೇ ಇದ್ದರೂ ದಲಿತರ ಹಣ ದುರ್ಬಳಕೆಯಾಗಿ ರುವುದರಿಂದ ನೈತಿಕ ಹೊಣೆ ಹೊತ್ತು ಮುಖ್ಯಮಂತ್ರಿ ಸ್ಥಾನಕ್ಕೆ ರಾಜೀನಾಮೆ ನೀಡಬೇಕು. ಇದರೊಂದಿಗೆ ದಲಿತರಿಗೆ ಮೀಸಲಿದ್ದ 187 ಕೋಟಿ ರು.ಗಳನ್ನು ಸರಕಾರ ನಿಗಮಕ್ಕೆ ಒದಗಿಸಬೇಕು ಎಂದು ಆಗ್ರಹಿಸಿದರು.

ಸ್ಪಂದಿಸಬೇಕಾದವರಿಂದ ಅನ್ಯಾಯ: ವಿಜಯೇಂದ್ರ: ಬಿಜೆಪಿ ರಾಜ್ಯಾಧ್ಯಕ್ಷ ಬಿ.ವೈ.ವಿಜಯೇಂದ್ರ ಮಾತನಾಡಿ, ಯಾವ ಸರಕಾರ ಶೋಷಿತರ ಧ್ವನಿಯಾಗಿ ಸಂಕಷ್ಟಕ್ಕೆ ಸ್ಪಂದಿಸಬೇಕಿತ್ತೋ ಅಂತಹ ಸರಕಾರದಿಂದಲೇ ಸಮುದಾಯಕ್ಕೆ ದೊಡ್ಡ ಅನ್ಯಾಯವಾಗಿದೆ. ಹಣಕಾಸು ಇಲಾಖೆ ನಿರ್ವಹಿಸುವ ಮುಖ್ಯಮಂತ್ರಿಗಳು ನೈತಿಕ ಹೊಣೆ ಹೊತ್ತು ರಾಜೀನಾಮೆ ನೀಡಬೇಕು. ದಲಿತರ ಅಭಿವೃದ್ಧಿಗೆ ಮೀಸಲಿಟ್ಟ 187 ಕೋಟಿಯನ್ನು ಹೊರರಾಜ್ಯಕ್ಕೆ ಕಳುಹಿಸುವ ಕೆಲಸ ಮಾಡಿದ್ದಲ್ಲದೇ ಇದು ಕೇವಲ ಹಗರಣವಲ್ಲ. ಇದು ಅಕ್ಷಮ್ಯ ಅಪರಾಧ ಎಂದು ಆರೋಪಿಸಿದ್ದಾರೆ.

- ಅಶ್ವತ್ಥನಾರಾಯಣ್ ವಿರುದ್ಧ ಏಕವಚನದಲ್ಲಿ ವಾಗ್ದಾಳಿ ನಡೆಸಿದ ಡಿಸಿಎಂ ಡಿಕೆಶಿ
- ಡಿಕೆ ಶಿವಕುಮಾರ್ ಕ್ಷಮೆಯಾಚಿಸಬೇಕೆಂದು ಬಿಜೆಪಿ ಪಟ್ಟು, ಗದ್ದಲ, ಸದನ ಮುಂದಕ್ಕೆ
- ಏಳನೇ ವೇತನ ಆಯೋಗದ ಶಿಫಾರಸು ಜಾರಿಗೆ ಒಪ್ಪಿಗೆ; ಸದನಕ್ಕೆ ಮಾಹಿತಿ ನೀಡಿದ ಸಿಎಂ
- ತಮಿಳುನಾಡಿಗೆ ನಿತ್ಯ ಒಂದುವರೆ ಟಿಎಂಸಿ ನೀರು ಹೋಗುತ್ತಿರುವುದಾಗಿ ಹೇಳಿದ ಡಿ.ಕೆ.ಶಿವಕುಮಾರ್
- ಪರಿಷತ್‌ನಲ್ಲಿ ಪ್ರಧಾನಿ ನರೇಂದ್ರ ಮೋದಿ, ಬಿಜೆಪಿ ವಿರುದ್ಧ ವಾಗ್ದಾಳಿ ನಡೆಸಿದ ಕಾಂಗ್ರೆಸಿಗರು
- ಶೀಘ್ರದಲ್ಲಿಯೇ ಹಾಲಿನ ಪ್ರೋತ್ಸಾಹ ಧನ ಬಿಡುಗಡೆ ಮಾಡುವುದಾಗಿ ಹೇಳಿದ ವೆಂಕಟೇಶ್
- ಬೆಂಗಳೂರಿನ ಪಾರ್ಕಿಂಗ್ ಸಮಸ್ಯೆ ನಿವಾರಣೆಗೆ ಪ್ರತ್ಯೇಕ ನೀತಿಯ ಭರವಸೆ ನೀಡಿದ ಪರಮೇಶ್ವರ್

ತಮ್ಮ ಅವಧಿಯಲ್ಲಿ ದಲಿತರಿಗೆ, ಪರಿಶಿಷ್ಟ ಪಂಗಡಕ್ಕೆ ಅನ್ಯಾಯವಾಗಿದ್ದು, ಮುಖ್ಯಮಂತ್ರಿಗಳು ಅಸಹಾಯಕನಾಗಿ ಕುಳಿತಿದ್ದೆನಲ್ಲವೇ ಎಂಬ ಪಾಪಪ್ರಜ್ಞೆ ಕಾಡಬಾರದು. ಇಷ್ಟು ದೊಡ್ಡ ಹಗರಣದ ಸಂದರ್ಭದಲ್ಲಿ ಅನುಭವಿ ಮುಖ್ಯಮಂತ್ರಿಗಳು ಆರ್ಥಿಕ ಶಿಸ್ತು ರೂಪಿಸುವಲ್ಲಿ ವಿಫಲವಾಗಿದ್ದಾರೆ ಎಂದರು.

ಪುಟ ತೆರೆದಂತೆ...

- ವಾಲ್ಮೀಕಿ ನಿಗಮ ಹಗರಣ: ಪರಿಷತ್‌ನಲ್ಲಿ ಬಿಜೆಪಿ ಗದ್ದಲ
- ನೈತಿಕ ಹೊಣೆ ಹೊತ್ತು ಸಿಎಂ ರಾಜೀನಾಮೆಗೆ ಒತ್ತಾಯ
- ವಾಲ್ಮೀಕಿ ಹೀಟ್‌ಗೆ ಎಸಿ ಕಡಿಮೆ ಮಾಡಿದ್ದಾರೆ: ಪಾಟೀಲ್ ವ್ಯಂಗ್ಯ

ವಿಧಾನಮಂಡಲ ಮಧ್ಯದೊಳಗೆ | 5

ಇವನ ಜಠರದಲ್ಲಿ ಒಂದು ತೂತು ಶಾಶ್ವತವಾಗಿ ಉಳಿಯಿತು!
ಹಿಂದಿರುಗಿ ನೋಡಿದಾಗ
ಡಾ.ನಾ.ಸೋಮೇಶ್ವರ

ಸಂ.ಪುಟ | 6

ಕ್ರೀಡಾ ಕ್ಷೇತ್ರಕ್ಕೆ ಬೇಕಿದೆ ಪ್ರೋತ್ಸಾಹ
ಅಭಿಮತ
ಆದರ್ಶ್ ಶೆಟ್ಟಿ ಉಪ್ಪಿನಂಗಡಿ

ಸಂ.ಗಮ | 7

ಬಿಜೆಪಿ ಅವಧಿಯಲ್ಲಿಯೇ ಆರು ನಿಗಮಗಳಲ್ಲಿ ಅಕ್ರಮ ವಹಿವಾಟು । 12 ವರ್ಷಗಳಲ್ಲಿ ಏಳು ನಿಗಮದಲ್ಲಿ ಭ್ರಷ್ಟಾಚಾರ ಆರೋಪ । ವಿವಿಧ ಬ್ಯಾಂಕ್‌ಗಳಿಗೆ ಹಣ ಅಕ್ರಮ ವರ್ಗ

7 ಹಗರಣ; 220 ಕೋಟಿಗೂ ಹೆಚ್ಚು ವಂಚನೆ

ಬೆಂಗಳೂರು: ರಾಜ್ಯದಲ್ಲಿ ವಾಲ್ಮೀಕಿ ಅಭಿವೃದ್ಧಿ ನಿಗಮದ ಹಗರಣಕ್ಕೆ ಸಂಬಂಧಿಸಿದಂತೆ ನಿತ್ಯ ಆರೋಪ-ಪ್ರತ್ಯಾರೋಪಗಳು ನಡೆಯುತ್ತಿದೆ. ಈ ನಡುವೆ ಕಳೆದ 12 ವರ್ಷಗಳಿಂದ ಯಾವೆಲ್ಲ ನಿಗಮಗಳಲ್ಲಿ ಅಕ್ರಮ ಹಣ ವರ್ಗಾವಣೆಯಾಗಿದೆ ಎನ್ನುವುದನ್ನು ಹೆಕ್ಕಲು ರಾಜ್ಯ ಸರಕಾರ ಮುಂದಾಗಿದೆ.

ಕಳೆದ 12 ವರ್ಷದಲ್ಲಿ ಏಳು ಅಭಿವೃದ್ಧಿ ನಿಗಮದಲ್ಲಿ ಅಕ್ರಮ ಹಣ ವರ್ಗಾವಣೆಯ ಹಗರಣಗಳು ನಡೆದಿದ್ದು, ತನಿಖೆ ನಡೆಯುತ್ತಿದೆ. ಏಳು ಹಗರಣಗಳಲ್ಲಿ, ಆರು ಹಗರಣಗಳು ಬಿಜೆಪಿ ಅವಧಿಯಲ್ಲಿ ನಡೆದಿದ್ದರೆ, ಇನ್ನೊಂದು ಹಗರಣ ಕುಮಾರಸ್ವಾಮಿ ನೇತೃತ್ವದ ಕಾಂಗ್ರೆಸ್-ಜೆಡಿಎಸ್ ಸರಕಾರದ ಅವಧಿಯಲ್ಲಿ ನಡೆದಿರುವುದು ಇದೀಗ ಬೆಳಕಿಗೆ ಬಂದಿದೆ.

ವಾಲ್ಮೀಕಿ ಹಗರಣವನ್ನು ಸಿಬಿಐಗೆ ವಹಿಸಬೇಕು ಎನ್ನುವ ಆಗ್ರಹವನ್ನು ಬಿಜೆಪಿ ನಾಯಕರು ಮಂಡಿಸುತ್ತಿದ್ದಾರೆ. ಕೇವಲ ವಾಲ್ಮೀಕಿ ಮಾತ್ರವಲ್ಲದೇ, ರಾಜ್ಯದಲ್ಲಿ ಈವರೆಗೆ ನಿಗಮಗಳಲ್ಲಿ ನಡೆದಿರುವ ಎಲ್ಲ ಅಕ್ರಮಗಳ ಬಗ್ಗೆಯೂ ಸಮಗ್ರ ತನಿಖೆಯಾಗಬೇಕು ಎನ್ನುವ ಒತ್ತಡಗಳು ಶುರುವಾಗಿದೆ. ಆದ್ದರಿಂದ 2012ರಿಂದ ಈವರೆಗೆ ನಡೆದಿರುವ ಅಕ್ರಮಗಳ ಬಗ್ಗೆ ಮಾಹಿತಿ ಪಡೆದಿರುವ ರಾಜ್ಯ ಸರಕಾರ, ಪ್ರತಿಪಕ್ಷಗಳಿಗೆ ಠಕ್ಕರ್ ಕೊಡಲು ಸಿದ್ಧತೆ ನಡೆಸಿಕೊಂಡಿದೆ. → 5

ಎಲ್ಲ ಹಗರಣಗಳು ಬಿಜೆಪಿ ಅವಧಿಯಲ್ಲೇ

2012ರಿಂದ ಈವರೆಗೆ ನಡೆದಿರುವ ಎಲ್ಲ ನಿಗಮ ಮಂಡಳಿಗಳಲ್ಲಿನ ಅಕ್ರಮ ಹಣ ವರ್ಗಾವಣೆಗಳು ಬಿಜೆಪಿ ಅವಧಿಯಲ್ಲಿಯೇ ನಡೆದಿರುವುದು ದಾಖಲೆಗಳಿಂದ ಸ್ಪಷ್ಟವಾಗುತ್ತಿದೆ. ಜಗದೀಶ್ ಶೆಟ್ಟರ್ ಮುಖ್ಯಮಂತ್ರಿಯಾಗಿದ್ದಾಗ ಕೆಐಎಬಿಡಿ ಹಗರಣ ನಡೆದಿದೆ. 2013ರಲ್ಲಿ ಚುನಾವಣೆಯ ಹೊಸ್ತಿಲಲ್ಲಿ ಕರ್ನಾಟಕ ಮಾಲಿನ್ಯ ನಿಯಂತ್ರಣ ಮಂಡಳಿಯಲ್ಲಿ 10 ಕೋಟಿ ಅವ್ಯವಹಾರ ನಡೆದಿದ್ದು , ಈ ವೇಳೆಯೂ ಶೆಟ್ಟರ್ ಸಿಎಂ ಆಗಿದ್ದರು. ಬಳಿಕ 2018ರಲ್ಲಿ ಕುಮಾರಸ್ವಾಮಿ ನೇತೃತ್ವದ ಸಮಿಶ್ರ ಸರಕಾರದ ಅವಧಿಯಲ್ಲಿ ಅಂಬೇಡ್ಕರ್ ನಿಗಮದಲ್ಲಿ 4.95 ಕೋಟಿ ಅಕ್ರಮವಾಗಿ ವರ್ಗಾವಣೆ ಮಾಡಿದ್ದರೆ, 2019ರ ಏಪ್ರಿಲ್‌ನಲ್ಲಿ ಬಿಜೆಪಿ ಸರಕಾರದ ಅವಧಿಯಲ್ಲಿ ಕರ್ನಾಟಕ ಕರಕುಶಲ ಅಭಿವೃದ್ಧಿ ನಿಗಮ, 2020ರ ಜನವರಿಯಲ್ಲಿ ಕೃಷ್ಣಮಾರುಕಟ್ಟೆ ಮಂಡಳಿಯಲ್ಲಿ ಅಕ್ರಮ ನಡೆದಿರುವುದಕ್ಕೆ ದಾಖಲೆಗಳು ಬಹಿರಂಗವಾಗಿದ್ದು, ಈ ಅವಧಿಯಲ್ಲಿ ಯಡಿಯೂರಪ್ಪ ಸಿಎಂ ಆಗಿದ್ದರು. ಬಳಿಕ 2022ರಲ್ಲಿನ ಭೋವಿ ನಿಗಮ, 2021-22 ಹಾಗೂ 2022-23ರಲ್ಲಿ ದೇವರಾಜ ಅರಸು ಟ್ರಕ್ ಟರ್ಮಿನಲ್ ನಿಗಮದಲ್ಲಿ ಅಕ್ರಮ ನಡೆದಿದೆ. ಈ ಅವಧಿಯಲ್ಲಿ ಬಸವರಾಜ ಬೊಮ್ಮಾಯಿ ಮುಖ್ಯಮಂತ್ರಿಯಾಗಿದ್ದರು.

ಸರ್ವಪಕ್ಷದ ಶಾಸಕಾಂಗ ಪಕ್ಷದ ಸಭೆಯಲ್ಲಿ ತೀರ್ಮಾನ

ಸುಪ್ರೀಂ ಮೆಟ್ಟಿಲೇರಲು ತಮಿಳುನಾಡು ನಿರ್ಧಾರ

ಚೆನ್ನೈ: ರಾಜ್ಯದ ಪಾಲಿನ ಕಾವೇರಿ ನೀರು ಹರಿಸಲು ಕರ್ನಾಟಕ ಹಿಂದೇಟು ಹಾಕುತ್ತಿದ್ದು, ಅಗತ್ಯಬಿದ್ದರೆ ಸುಪ್ರೀಂಕೋರ್ಟ್‌ನಲ್ಲಿ ಪ್ರಶ್ನಿಸಲು ಮಂಗಳವಾರ ನಡೆದ ತಮಿಳುನಾಡು ಸರ್ವಪಕ್ಷದ ಶಾಸಕಾಂಗ ಪಕ್ಷದ ಸಭೆಯಲ್ಲಿ ತೀರ್ಮಾನ ತೆಗೆದುಕೊಳ್ಳಲಾಗಿದೆ. ಕಾವೇರಿ ನೀರು ನಿಯಂತ್ರಣ ಸಮಿತಿ ನಿರ್ದೇಶನದ ಪ್ರಕಾರ, ತಮಿಳುನಾಡಿಗೆ ನಿತ್ಯ 1 ಟಿಎಂಸಿ ಅಡಿ ನೀರು ಬಿಡಲು ನಿರಾಕರಿಸಿರುವ ಕರ್ನಾಟಕದ ವಿರುದ್ಧ ಸಭೆಯು ಖಂಡನಾ ನಿರ್ಣಯ ಅಂಗೀಕರಿಸಿತು. ಕಾವೇರಿ ನ್ಯಾಯಮಂಡಳಿ ಹಾಗೂ ಸುಪ್ರೀಂ ಕೋರ್ಟ್ ಆದೇಶದಂತೆ ರಾಜ್ಯಕ್ಕೆ ನೀರು ಹರಿಸಲು ಸಿಡಬ್ಲ್ಯುಎಂಎ ಕರ್ನಾಟಕಕ್ಕೆ ಸೂಚನೆ ನೀಡಬೇಕು ಎಂದು ಸಭೆಯು ಮತ್ತೊಂದು ನಿರ್ಣಯ ತೆಗೆದುಕೊಂಡಿದೆ.

ನಿತ್ಯ 1.5 ಟಿಎಂಸಿ ಹೊರಹರಿವು

ರಾಜ್ಯದಲ್ಲಿ ಉತ್ತಮ ಮಳೆಯಿಂದಾಗಿ ತಮಿಳುನಾಡಿಗೆ ನಿತ್ಯ 1.5 ಟಿಎಂಸಿ ನೀರಿನ ಹೊರಹರಿವಿದೆ. ಇದೇ ರೀತಿ ಮಳೆ ಮುಂದುವರಿದರೆ ಕರ್ನಾಟಕಕ್ಕೆ ಯಾವುದೇ ತೊಂದರೆಯಾಗುವುದಿಲ್ಲ ಎಂದು ಡಿಸಿಎಂ ಡಿ.ಕೆ.ಶಿವಕುಮಾರ್ ಹೇಳಿದರು. ಮೇಕೆದಾಟು ಯೋಜನೆಯಿಂದ ಕರ್ನಾಟಕಕ್ಕಿಂತ ತಮಿಳುನಾಡಿಗೆ ಅನುಕೂಲವಾಗಲಿದೆ. ಹಾಗಾಗಿ ಈ ಯೋಜನೆಗೆ ತಮಿಳುನಾಡು ಸಹಕರಿಸಲಿ ಎಂದು ಮನವಿ ಮಾಡಿದರು.

ಮಾತಂದ್ರೆ ಮಾತು

40 ವರ್ಷಗಳಿಂದ ಸಕ್ರಿಯ ರಾಜಕಾರಣದಲ್ಲಿದ್ದು, 25 ವರ್ಷಗಳಿಂದ ಶಾಸಕನಾಗಿದ್ದೇನೆ. ನನ್ನ ವಿರುದ್ಧ ಹೆಣ್ಣುಮಗಳೊಬ್ಬಳನ್ನು ಕರೆತಂದು ಪೊಲೀಸ್ ಮಹಾನಿರ್ದೇಶಕರ ಕಚೇರಿಯಲ್ಲಿ ದೂರು ಬರೆಸಿಕೊಂಡರು. ಈ ಅಧಿಕಾರಿ ಡಿಜಿಪಿ ಹುದ್ದೆಯಲ್ಲಿರಲು ನಾಲಾಯಕ್. ನನ್ನ ಮಗ ತಪ್ಪು ಮಾಡಿದ್ದರೆ ಗಲ್ಲಿಗೆ ಹಾಕಲಿ.
– ಎಚ್.ಡಿ.ರೇವಣ್ಣ
ಶಾಸಕ

ದಾರಿದೀಪೋಕ್ತಿ

ಬೇರೆಯವರಲ್ಲಿ ಇರುವ ಒಳ್ಳೆಯ ಗುಣಗಳನ್ನು ಹುಡುಕಲು ಆಗದಿದ್ದರೆ, ನಿಮ್ಮಲ್ಲಿರುವ ಕೆಟ್ಟ ಗುಣಗಳನ್ನಾದರೂ ಹುಡುಕಲು ಸಾಧ್ಯವಾಗಬೇಕು. ಇವೆರಡೂ ಸಾಧ್ಯವಾಗದಿದ್ದರೆ ನಿಮ್ಮಲ್ಲಿಯೇ ದೋಷವಿದೆಯೆಂದರ್ಥ.

ವಕ್ರತುಂಡೋಕ್ತಿ

ಮೆತ್ತನೆಯ, ಒಳ್ಳೆಯ ಗುಣಮಟ್ಟದ ಬಟ್ಟೆಯಿಂದ ಮಾಡಿದ ಡ್ರೆಸ್ಸನ್ನು ಧರಿಸಲು ಎಲ್ಲರೂ ಬಯಸುತ್ತಾರೆ. ಆದರೆ ಅನೇಕರು ಅದನ್ನು ನಿದ್ದೆ ಮಾಡುವಾಗ ಧರಿಸಿರುತ್ತಾರೆ.

ನಿರ್ಮಾಪಕ ಸದಾನಂದ ಸುವರ್ಣ ನಿಧನ

ಮಂಗಳೂರು: ಸಿನಿಮಾ ನಿರ್ಮಾಪಕ ಸದಾನಂದ ಸುವರ್ಣ (93) ಅವರು ಮಂಗಳೂರಿನಲ್ಲಿ ಮಂಗಳವಾರ ನಿಧನರಾದರು. ದಕ್ಷಿಣ ಕನ್ನಡ ಜಿಲ್ಲೆಯ ಮೂಲ್ಕಿಯವರಾದ ಅವರು 1931, ಡಿಸೆಂಬರ್ 24 ರಂದು ಜನಿಸಿದ್ದರು. ಅವರು ನಿರ್ಮಿಸಿದ ಮೊದಲ ಸಿನಿಮಾ ಘಟಶ್ರಾದ್ಧ. ಅವರ ನಿರ್ದೇಶನದ, ಶಿವರಾಮ ಕಾರಂತ ಅವರ ಸಂದರ್ಶನದ 'ಹುಚ್ಚು ಮನಸ್ಸಿನ ಹತ್ತು ಮುಖಗಳು' 10 ಕಂತುಗಳಲ್ಲಿ ದೂರದರ್ಶನದಲ್ಲಿ ಪ್ರಸಾರವಾಗಿತ್ತು. ಅವರ 'ಕೋರ್ಟ್ ಮಾರ್ಷಲ್' ನಾಟಕವೂ ಮೆಚ್ಚುಗೆ ಗಳಿಸಿತ್ತು.

ಪಿಯು ಪರೀಕ್ಷೆ-3 ಫಲಿತಾಂಶ ಪ್ರಕಟ

ಬೆಂಗಳೂರು: ದ್ವಿತೀಯ ಪಿಯು ಪರೀಕ್ಷೆ-3 ರ ಫಲಿತಾಂಶ ಪ್ರಕಟಗೊಂಡಿದ್ದು, ಹಾಜರಾದ ಒಟ್ಟು 75,466 ವಿದ್ಯಾರ್ಥಿಗಳ ಪೈಕಿ 17,911 ವಿದ್ಯಾರ್ಥಿಗಳು ಉತ್ತೀರ್ಣರಾಗಿದ್ದಾರೆ. 44,027 ವಿದ್ಯಾರ್ಥಿಗಳು ಪರೀಕ್ಷೆ ಬರೆದಿದ್ದರು, ಆ ಪೈಕಿ 9,531 ವಿದ್ಯಾರ್ಥಿಗಳು ಉತ್ತೀರ್ಣರಾಗಿದ್ದಾರೆ. 31,439 ವಿದ್ಯಾರ್ಥಿನಿಯರು ಪರೀಕ್ಷೆ ಬರೆದಿದ್ದು, ಆ ಪೈಕಿ 8,380 ಉತ್ತೀರ್ಣರಾಗಿದ್ದಾರೆ. ಕಲಾ ವಿಭಾಗದಲ್ಲಿ ಶೇ.21.71, ವಾಣಿಜ್ಯ ಶೇ.23.58, ವಿಜ್ಞಾನದಲ್ಲಿ ಶೇ. 27.06 ರಷ್ಟು ಫಲಿತಾಂಶ ಬಂದಿದೆ.

ಗೌರಿ ಲಂಕೇಶ್ ಕೊಲೆ ಮೂವರಿಗೆ ಜಾಮೀನು

ಬೆಂಗಳೂರು: ಪತ್ರಕರ್ತೆ ಗೌರಿ ಲಂಕೇಶ್ ಕೊಲೆ ಪ್ರಕರಣದ ಮೂವರು ಆರೋಪಿಗಳಿಗೆ ಹೈಕೋರ್ಟ್ ಮಂಗಳವಾರ ಜಾಮೀನು ಮಂಜೂರು ಮಾಡಿದೆ. ಐದನೇ ಆರೋಪಿ ಅಮಿತ್ ದಿಗ್ವೇಕರ್ ಅಲಿಯಾಸ್ ಅಮಿತ್ ಅಲಿಯಾಸ್ ಪ್ರದೀಪ್ ಮಹಾಜನ್, ಏಳನೇ ಆರೋಪಿ ಸುರೇಶ್ ಎಚ್.ಎಲ್.ಅಲಿಯಾಸ್ ಟೀಚರ್ ಮತ್ತು 17ನೇ ಆರೋಪಿ ಕೆ.ಟಿ ನವೀನ್ ಕುಮಾರ್ ಅಲಿಯಾಸ್ ನವೀನ್‌ಗೆ ಜಾಮೀನು ಮಂಜೂರು ಮಾಡಿದೆ. 6 ವರ್ಷಗಳಿಂದ ಆರೋಪಿಗಳು ಜೈಲಿನಲ್ಲಿದ್ದರು.

ಪಾಕ್‌ನಲ್ಲೂ ಉಗ್ರ ದಾಳಿ: 10 ಸಾವು

ಪೇಶಾವರ: ಖೈಬರ್ ಪಖ್ತುಂಖ್ವಾ ಪ್ರಾಂತ್ಯದಲ್ಲಿರುವ ಸೇನಾ ದಂಡು ಪ್ರದೇಶದ ಮೇಲೆ ಉಗ್ರರು ನಡೆಸಿದ ದಾಳಿಯಲ್ಲಿ ಪಾಕಿಸ್ತಾನದ 10 ಯೋಧರು ಬಲಿಯಾಗಿದ್ದಾರೆ. ಹತ್ತು ಉಗ್ರರ ಗುಂಪು ನಡೆಸಿದ ಈ ದಾಳಿ ನಡೆಸಿದ್ದರು. ಸೇನೆ ನಡೆಸಿದ ಪ್ರತಿ ದಾಳಿಯಲ್ಲಿ ಹತ್ತು ಭಯೋತ್ಪಾದಕರೂ ಮೃತಪಟ್ಟಿದ್ದಾರೆ. ಬಾನು ಸೇನಾ ದಂಡು ಪ್ರದೇಶಕ್ಕೆ ನುಗ್ಗಿ ದೊಡ್ಡ ದಾಳಿ ನಡೆಸಲು ಉಗ್ರರು ಈ ಕೃತ್ಯ ವೆಸಗಿದ್ದು, ಪ್ರತಿದಾಳಿಯ ಮೂಲಕ ಎಲ್ಲ ಉಗ್ರರನ್ನು ಸೇನೆ ಸದೆಬಡಿದಿದೆ.

ದೋಡಾದಲ್ಲಿ ದಾಳಿ: 4 ಯೋಧರ ಬಲಿದಾನ

ಜಮ್ಮು: ಜಮ್ಮುವಿನ ದೋಡಾ ಜಿಲ್ಲೆಯ ಅರಣ್ಯ ಪ್ರದೇಶದಲ್ಲಿ ಉಗ್ರರು ಮತ್ತು ಭದ್ರತಾ ಪಡೆಗಳ ನಡುವೆ ನಡೆದ ಗುಂಡಿನ ಕಾಳಗದಲ್ಲಿ ನಾಲ್ವರು ಯೋಧರು ಹುತಾತ್ಮರಾಗಿದ್ದಾರೆ. ಸೋಮವಾರ ಸಂಜೆ ದೋಡಾದಿಂದ 55 ಕಿ.ಮೀ. ದೂರದ ದೇಸಾ ಅರಣ್ಯ ವಲಯದಲ್ಲಿ ರಾಷ್ಟ್ರೀಯ ರೈಫಲ್ಸ್ ಹಾಗೂ ಪೊಲೀಸರ ವಿಶೇಷ ತಂಡ ಉಗ್ರರ ಪತ್ತೆಗೆ ಜಂಟಿ ಕಾರ್ಯಾಚರಣೆ ಆರಂಭಿಸಿತ್ತು. ಈ ವೇಳೆ ಉಗ್ರರು ಹಾರಿಸಿದ ಗುಂಡಿಗೆ ನಾಲ್ವರು ಯೋಧರು ಹುತಾತ್ಮರಾಗಿ, ಐವರು ಗಾಯಗೊಂಡರು.

7ನೇ ವೇತನ ಜಾರಿ 20 ಸಾವಿರ ಕೋಟಿ ಆರ್ಥಿಕ ಹೊರೆ

ವಿಧಾನಸಭೆ: ರಾಜ್ಯ ಸರಕಾರಿ ನೌಕರರ ವೇತನ ಭತ್ಯೆ, ಪಿಂಚಣಿ ಪರಿಷ್ಕರಣೆಯ ಬೇಡಿಕೆಗಳನ್ನು ಪರಿಷ್ಕರಿಸಲು 19.11.2022ರಂದು 7ನೇ ರಾಜ್ಯ ವೇತನ ಆಯೋಗ ರಚಿಸಲಾಗಿತ್ತು. 24.03.2024ರಂದು ಆಯೋಗವು ವರದಿ ಸಲ್ಲಿಸಿದೆ. ಆಯೋಗದ ಶಿಫಾರಸಿನಂತೆ ಸರಕಾರಿ ನೌಕರರ ವೇತನ, ವೇತನ ಸಂಬಂಧಿತ ಭತ್ಯೆ, ಪಿಂಚಣಿಯನ್ನು 01.07.2022ರಿಂದ ಅನ್ವಯವಾಗುವಂತೆ ಪರಿಷ್ಕರಿಸಿ, 1.08. 2024ರಿಂದ ಅನುಷ್ಠಾನಗೊಳಿಸಲು ಸೋಮವಾರ ಸಚಿವ ಸಂಪುಟ ಸಭೆಯಲ್ಲಿ ತೀರ್ಮಾನಿಸಿದೆ ಎಂದು ಸಿಎಂ ಸಿದ್ದರಾಮಯ್ಯ ಹೇಳಿದರು. ನೌಕರರ ವೇತನ ಪರಿಷ್ಕರಣೆಯಿಂದ ಸರಕಾರಕ್ಕೆ ವಾರ್ಷಿಕ 20,208 ಕೋಟಿ ರು. ಗಳಷ್ಟು ಹೆಚ್ಚುವರಿ ವೆಚ್ಚ ಆಗುತ್ತದೆ ಎಂದರು.

ಫನ್‌ತರಂಗ
– ರಘುಪತಿ ಶೃಂಗೇರಿ –

ಇತರ ಗ್ರಹಗಳ ಮೇಲೂ ಮೈನಿಂಗ್ ಮಾಡಲು ಮುಂದಾದ ಬೆಂಗಳೂರಿನ ಕಂಪೆನಿ – ಸುದ್ದಿ

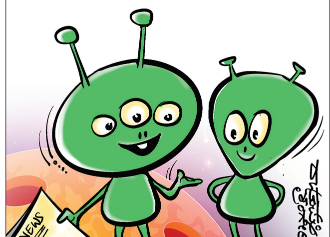

ಮೈನಿಂಗ್ ಕೆಲ್ಸದ್ದು ಕೋರ್ಸ್ ಮಾಡೋಣ ಅಂದ್ಕೊಂಡಿದೀನಿ, ಆ ಬೆಂಗ್ಳೂರ್ ಕಂಪೆನಿ ಸೇರ್ಕೊಳ್ಳೋಕೆ...

ಕರ್ನಾಟಕ ಸಿನಿಮಾ ಮತ್ತು ಸಾಂಸ್ಕೃತಿಕ ಕಾರ್ಯಕರ್ತರ ವಿಧೇಯಕ ಜಾರಿಗೆ ಸಿದ್ಧತೆ | ಸಿನಿಮಾ ಟಿಕೆಟ್‌ಗೆ ಬೀಳಲಿದೆ ಮೇಲ್ತೆರಿಗೆ ಭಾರ

ಸಿನಿಮಾ ಕಾರ್ಮಿಕರ ಅಭಿವೃದ್ಧಿಗೆ ಸೆಸ್ ಸಂಗ್ರಹ

ಬೆಂಗಳೂರು: ಸಿನಿಮಾ ಹಾಗೂ ರಂಗಭೂಮಿ ಕಲಾವಿದರು ಸೇರಿದಂತೆ ಜಾನಪದ ಕಲಾಸೇವೆಯಲ್ಲಿರುವ ಕಾರ್ಮಿಕರಿಗೆ ಅನುಕೂಲವಾಗುವ ನಿಟ್ಟಿನಲ್ಲಿ ರಾಜ್ಯ ಸರಕಾರ ಮಹತ್ವದ ಹೆಜ್ಜೆಯನ್ನು ಇಟ್ಟಿದ್ದು, ಇದಕ್ಕಾಗಿ ಸಿನಿಮಾ ಟಿಕೆಟ್‌ಗಳಿಗೆ ಸೆಸ್ ಸಂಗ್ರಹಿಸಲು ತೀರ್ಮಾನಿಸಿದೆ.

ಅಸಂಘಟಿತ ಕಾರ್ಮಿಕರ ಅಭಿವೃದ್ಧಿಗೆ ಹಲವು ಯೋಜನೆಗಳನ್ನು ಜಾರಿಗೊಳಿಸಲಾಗಿತ್ತು. ಆದರೆ ಸಿನಿಮಾ ರಂಗದಲ್ಲಿರುವ ಕಾರ್ಮಿಕರಿಗೆ, ರಂಗಭೂಮಿಯಲ್ಲಿರುವ ಕಾರ್ಮಿಕರಿಗೆ ಯಾವುದೇ ನಿರ್ದಿಷ್ಟ ಯೋಜನೆಗಳಿಲ್ಲ, ಆರೋಗ್ಯ ವಿಮೆ ಸೇರಿದಂತೆ ಹಲವು ಸವಲತ್ತುಗಳಿಲ್ಲ ಎನ್ನುವ ಆರೋಪವಿತ್ತು. ಆದ್ದರಿಂದ ಇದೀಗ, ಸಿನಿ ಮತ್ತು ಸಾಂಸ್ಕೃತಿಕ ಕ್ಷೇತ್ರಗಳಲ್ಲಿ ಕಾರ್ಯನಿರ್ವಹಿಸುವ ಕಾರ್ಮಿಕರಿಗೆ ಸಾಮಾಜಿಕ ಭದ್ರತೆ ಒದಗಿಸಲು ಸೆಸ್ ಸಂಗ್ರಹಕ್ಕೆ ನಿರ್ಧರಿಸಿದ್ದು, ಇದಕ್ಕಾಗಿ 'ಕರ್ನಾಟಕ ಸಿನಿಮಾ ಮತ್ತು ಸಾಂಸ್ಕೃತಿಕ ಕ್ಷೇತ್ರ (ನೊಂದಣಿ ಮತ್ತು ಕ್ಷೇಮಾಭಿವೃದ್ಧಿ) ಕರ ಸಂಗ್ರಹ 2023' ವಿಧೇಯಕವನ್ನು ಮಂಡಿಸಲು ಕಾರ್ಮಿಕ ಇಲಾಖೆ ಮುಂದಾಗಿದೆ. ಸೋಮವಾರ ಮುಖ್ಯಮಂತ್ರಿ ಸಿದ್ದರಾಮಯ್ಯ ಅವರ ನೇತೃತ್ವದಲ್ಲಿ ನಡೆದ ಸಚಿವ ಸಂಪುಟ ಸಭೆಯಲ್ಲಿ, ಈ ಬಗ್ಗೆ ಚರ್ಚಿಸಲಾಗಿದ್ದು ವಿಧೇಯಕ ಮಂಡಿಸಲು ಅನುಮತಿ ಪಡೆಯಲಾಗಿದೆ. → 4

ಖಾಸಗಿ ವಲಯದಲ್ಲಿ ಕನ್ನಡಿಗರಿಗೆ ಅವಕಾಶ; ವಿಧೇಯಕಕ್ಕೆ ಸಿದ್ಧತೆ

ರಾಜ್ಯದ ಜನರ ಹಲವು ವರ್ಷದ ಬೇಡಿಕೆಯಾಗಿದ್ದ ಪ್ರಮುಖ ವಿಷಯಕ್ಕೆ ಸಂಬಂಧಿಸಿದಂತೆ ವಿಧೇಯಕವನ್ನು ಮಂಡಿಸಲು ಕಾರ್ಮಿಕ ಇಲಾಖೆ ಸಿದ್ಧತೆ ನಡೆಸಿಕೊಂಡಿದೆ. ಖಾಸಗಿ ವಲಯಗಳಲ್ಲಿ ಕನ್ನಡಿಗರಿಗೆ ಉದ್ಯೋಗ ಮೀಸಲು ನೀಡುವ ವಿಧೇಯಕವನ್ನು ವಿಧಾನ ಮಂಡಲದಲ್ಲಿ ಮಂಡಿಸಲು ಸಂಪುಟ ಸಭೆ ಒಪ್ಪಿಗೆ ನೀಡಿದೆ. ಈ ಮೂಲಕ ರಾಜ್ಯದಲ್ಲಿನ ಎಲ್ಲಾ ಕೈಗಾರಿಕೆಗಳಲ್ಲೂ ಸಿ ಮತ್ತು ಡಿ ವರ್ಗದ ಉದ್ಯೋಗಗಳಲ್ಲಿ ಕನ್ನಡಿಗರಿಗೆ ಶೇ.100ರಷ್ಟು ಮೀಸಲು ಸಿಗಲಿದೆ.

'ದಿ ಕರ್ನಾಟಕ ಸ್ಟೇಟ್ ಎಂಪ್ಲಾಯ್‌ಮೆಂಟ್ ಆಫ್ ಲೋಕಲ್ ಕ್ಯಾಡಿಡೇಟ್ಸ್ ಇನ್ ದಿ ಇಂಡಸ್ಟ್ರೀಸ್, ಫ್ಯಾಕ್ಟರೀಸ್ ಆ್ಯಂಡ್ ಲೋಕಲ್ ಎಷ್ಟಾಬ್ಲಿಷ್ಮೆಂಟ್ ಬಿಲ್-2024 ವಿಧೇಯಕದಂತೆ ಮ್ಯಾನೇಜ್ಮೆಂಟ್ ಹುದ್ದೆಗಳು ಶೇ.50 ಹಾಗೂ ನಾನ್ ಮ್ಯಾನೇಜ್ಮೆಂಟ್ ಶೇ.75ರಷ್ಟು ಹುದ್ದೆಗಳು ಸ್ಥಳೀಯರಿಗೆ ಮೀಸಲಿಡಲಾಗುತ್ತದೆ. ಕರ್ನಾಟಕದಲ್ಲಿಯೇ ಹುಟ್ಟಿದವರು, ಕರ್ನಾಟಕದಲ್ಲಿ 15 ವರ್ಷದಿಂದ ವಾಸಿಸುತ್ತಿರುವವರು, ಕನ್ನಡ ಓದಲು, ಬರೆಯಲು ಮತ್ತು ಮಾತನಾಡಲು ಬರುವವರು, ನೋಡಲ್ ಏಜೆನ್ಸಿ ನಡೆಸುವ ಕನ್ನಡ ಕುರಿತು ಪರೀಕ್ಷೆಯಲ್ಲಿ ಪಾಸಾದವರನ್ನು ಸ್ಥಳೀಯರು ಎಂದು ಪರಿಗಣಿಸಲಾಗುವುದು ಎಂದು ವಿಧೇಯಕದಲ್ಲಿ ಹೇಳಲಾಗಿದೆ. ಸ್ಥಳೀಯರಿಗೆ ಉದ್ಯೋಗ ನೀಡದಿದ್ದರೆ ದಂಡ ವಿಧಿಸಲು ಅವಕಾಶವಿದ್ದು, ಕನಿಷ್ಠ 10 ಸಾವಿರ ರು.ಗಳಿಂದ 25 ಸಾವಿರ ರು.ವರೆಗೆ ದಂಡ, ಆ ನಂತರವೂ ಉದ್ಯೋಗ ನೀಡದೇ ಹೋದರೆ ದಿನಕ್ಕೆ 100 ರು. ದಂಡ ವಿಧಿಸಲಾಗುತ್ತದೆ.

ಸುಪ್ರೀಂಗೆ ಇಬ್ಬರು ನ್ಯಾಯಮೂರ್ತಿಗಳ ನೇಮಕ: ಕೇಂದ್ರ ಅಸ್ತು

ದೆಹಲಿ: ನ್ಯಾಯಮೂರ್ತಿ ಎನ್.ಕೋಟೀಶ್ವರ್ ಸಿಂಗ್ ಹಾಗೂ ನ್ಯಾಯಮೂರ್ತಿ ಆರ್. ಮಹದೇವನ್ ಅವರನ್ನು ಸುಪ್ರೀಂ ಕೋರ್ಟ್ ನ್ಯಾಯಮೂರ್ತಿಗಳಾಗಿ ನೇಮಕ ಮಾಡಲು ಕೇಂದ್ರ ಅನುಮತಿ ನೀಡಿದೆ. ಮಣಿಪುರ ಮೂಲದ ಸಿಂಗ್ ಅವರು ಪ್ರಸ್ತುತ ಜಮ್ಮು ಮತ್ತು ಕಾಶ್ಮೀರ, ಲಡಾಖ್ ಹೈಕೋರ್ಟ್‌ನ ಮುಖ್ಯ ನ್ಯಾಯಮೂರ್ತಿಯಾಗಿದ್ದಾರೆ. ನ್ಯಾ. ಮಹದೇವನ್ ಅವರು ಮದ್ರಾಸ್ ಹೈಕೋರ್ಟ್‌ನ ಹಂಗಾಮಿ ಮುಖ್ಯ ನ್ಯಾಯಮೂರ್ತಿಯಾಗಿ ಕಾರ್ಯ ನಿರ್ವಹಿಸುತ್ತಿದ್ದಾರೆ.

ಶಿರಸಿ-ಕುಮಟಾ ಸಂಚಾರ ಸ್ಥಗಿತ

ಮಳೆಯ ಕಾರಣದಿಂದ ರಸ್ತೆಯಲ್ಲಿ ಕುಸಿದ ಗುಡ್ಡ | ಬೃಹದಾಕಾರದ ಅನೇಕ ಮರಗಳು ರಸ್ತೆಗೆ ಅಡ್ಡ

ಶಿರಸಿ-ಕುಮಟಾ ರಾಜ್ಯ ಹೆದ್ದಾರಿಯಲ್ಲಿ ಗುಡ್ಡ ಕುಸಿದಿದ್ದು, ತೆರವು ಕಾರ್ಯಾಚರಣೆ ನಡೆಯುತ್ತಿರುವುದು.

ಶಿರಸಿ: ಉತ್ತರ ಕನ್ನಡ ಜಿಲ್ಲೆಯಾದ್ಯಂತ ಸುರಿಯುತ್ತಿರುವ ಮಳೆಯಿಂದಾಗಿ ಸೋಮವಾರ ಮುಂಜಾನೆ ಕುಮಟಾ-ಶಿರಸಿ ರಸ್ತೆಯಲ್ಲಿ ರಾಗಿಹೊಸಳ್ಳಿ ಸಮೀಪ ಗುಡ್ಡ ಕುಸಿದಿದು, ರಸ್ತೆ ಸಂಪೂರ್ಣವಾಗಿ ಬಂದ್ ಆಗಿತ್ತು. ಬಳಿಕ ಸ್ಥಳಕ್ಕೆ ಕಂದಾಯ ಅಧಿಕಾರಿಗಳು, ಜಾನ್ಮನೆ ಗ್ರಾಮ ಪಂಚಾಯತ ಪ್ರಮುಖರು ಭೇಟಿ ನೀಡಿ ತೆರವು ಕಾರ್ಯಾಚರಣೆ ನಡೆಸಿದರು. ಧರೆ ಕುಸಿತದಿಂದ ಬಂದ್ ಆಗಿದ್ದ ರಸ್ತೆಯಲ್ಲಿ ಹಲವು ತಾಸುಗಳ ಕಾರ್ಯಾಚರಣೆ ಬಳಿಕ ಮಣ್ಣು ತೆರವುಗೊಳಿಸುವ ಕೆಲಸ ನಡೆಯಿತು.

ಶಿರಸಿ ತಾಲೂಕಿನಲ್ಲಿ ಮಳೆಯಿಂದಾಗಿ ವಿವಿಧೆಡೆ ಹಾನಿಯುಂಟಾಗಿ ಲಕ್ಷಾಂತರ ರೂ ನಷ್ಟ ಉಂಟಾಗಿದೆ. ರಾಜೀವನಗರದ ಸವಿತಾ ರಾಯ್ಕರ ವಾಸ್ತವ್ಯದ ಮನೆಯ ಗೋಡೆಯು ಕುಸಿದು ಅಂದಾಜು 30 ಸಾವಿರ ಹಾನಿಯಾಗಿದೆ. ಹನುಮಂತಿ ಗ್ರಾಮದ ಮಾಬ್ಲೇಶ್ವರ ರಾಮ ಗೌಡ ವಾಸ್ತವ್ಯದ ಮನೆಯ ಭಾಗಶಃ ಗೋಡೆಯ ಬಿದ್ದು 10 ಸಾವಿರ ಹಾನಿಯಾಗಿದೆ. ಅದೇ ರೀತಿ ಬನವಾಸಿ ಗ್ರಾಮದ ಜನತಾ ಕಾಲೋನಿಯ ಶಾರದಾ ರಾಮ ನಾಯ್ಕ ಮನೆಯ ಗೋಡೆ ಬಿದ್ದು, ಅಂದಾಜು 25 ಸಾವಿರ ನಷ್ಟವಾಗಿದೆ.

ಹನುಮಂತಿ ಗ್ರಾಮದ ಮಂಜುನಾಥ ವೆಂಕಟ್ರಮಣ ಗೌಡ ವಾಸ್ತವ್ಯದ ಮನೆಯ ಮಾಡು ಕುಸಿದು ಬಿದ್ದು 5 ಸಾವಿರ ಹಾನಿಯಾಗಿದೆ. ಹೂತನಜಾನ್ಮನೆ ಗ್ರಾಮದ ಮಾದೇವಿ ರಾಮ ಗೌಡ ವಾಸ್ತವ್ಯದ ಮನೆಯ ಭಾಗಶಃ ಗೋಡೆಯು ಭಾರಿ ಮಳೆಯಿಂದ ಕುಸಿದು ಬಿದ್ದು, 15 ಸಾವಿರ ನಷ್ಟವಾಗಿದೆ. ಅಲ್ಲದೇ ಬನವಾಸಿ ಗ್ರಾಮದ ಜನತಾ ಕಾಲೋನಿಯ ಶಾರದಾ ರಾಮ ನಾಯ್ಕ ಮನೆಯ ಗೋಡೆ ಬಿದ್ದು, 20 ಸಾವಿರ ಹಾನಿಯಾಗಿದೆ ಎಂದು ಕಂದಾಯ ಇಲಾಖೆ ಅಧಿಕಾರಿಗಳು ತಿಳಿಸಿದ್ದಾರೆ.

ಸಂಸದರ ಭೇಟಿ: ಸಂಸದ ವಿಶ್ವೇಶ್ವರ ಹೆಗಡೆ ಕಾಗೇರಿ ಕಾರವಾರದಲ್ಲಿ ಜಿಲ್ಲಾಧಿಕಾರಿ, ಜಿಲ್ಲಾ ಪೊಲೀಸ್ ವರಿಷ್ಠಾಧಿಕಾರಿ ಹಾಗೂ ಇತರೆ ಇಲಾಖೆಗಳ ಅಧಿಕಾರಿಗಳೊಂದಿಗೆ ಜಿಲ್ಲೆಯ ಅತಿವೃಷ್ಠಿಯ ಕುರಿತು ಚರ್ಚಿಸಿದರು. ಹಾನಿಯ ವಿವರ ಪಡೆದರು. ಜೊತೆಗೆ ಅಗತ್ಯ ಇರುವ ಕಡೆ ತುರ್ತು ಕ್ರಮ ಕೈಗೊಳ್ಳುವಂತೆ ಸೂಚಿಸಿದರು. ಬಳಿಕ ಕಾರವಾರದ ಗುಡ್ಡ ಕುಸಿತ ಪ್ರದೇಶವೂ ಆದ ಮಂದ್ರಾಳಿ, ಚೆಂಡಿಯಾಗೆ ಭೇಟಿ ನೀಡಿ ಪರಿಶೀಲನೆ ನಡೆಸಿದರು. ಈ ವೇಳೆ ಮಾಜಿ ಶಾಸಕಿ ರೂಪಾಲಿ ನಾಯ್ಕ ಇದ್ದರು.

ಶಿರಸಿ ಭಾಗದಲ್ಲಿ ಭಾರೀ ಮಳೆಯಿಂದ ರಾಗಿಹೊಸಳ್ಳಿ ಬಳಿ 60 ಮೀಟರ್ ಗುಡ್ಡ ಕುಸಿತ ಆಗಿದೆ. ಅಂದಾಜಿನ ಪ್ರಕಾರ 35 ಕ್ಕೂ ಹೆಚ್ಚಿನ ಮರಗಳು ಬಿದ್ದಿವೆ. ಅವುಗಳಲ್ಲಿ 15 ಹೆಚ್ಚಿನ ಮರಗಳು ಭಾರೀ ಗಾತ್ರದ ಮರಗಳಾಗಿವೆ. ವಾಹನ ಸಂಚಾರ ಸಂಪೂರ್ಣ ಸ್ಥಗಿತವಾಗಿದ್ದ ಕಾರಣ ಕಾರ್ಯಾಚರಣೆ ಭರದಿಂದ ಸಾಗಿದೆ. ಈ ಭಾಗದಲ್ಲಿ ಸಂಚರಿಸುವವರು ಯಾಣದ ಮಾರ್ಗವಾಗಿ ಅಥವಾ ಯಲ್ಲಾಪುರ ಮಾರ್ಗವಾಗಿ ಕುಮಟಾ ಪ್ರಯಾಣಿಸಬಹುದು. ಮಧ್ಯರಾತ್ರಿಯಿಂದಲೇ ಕಾರ್ಯಾಚರಣೆ ಆರಂಭ ಮಾಡಲಾಗಿದೆ. ಆದರೆ ನಿರಂತರ ಗುಡ್ಡ ಕುಸಿಯುತ್ತಿರುವುದರಿಂದ ಮಣ್ಣು ತೆರವುಗೊಳಿಸಲು ಸಾಧ್ಯವಾಗಿಲ್ಲ. ಮಣ್ಣು ಸಂಪೂರ್ಣ ತೆರವುಗೊಳಿಸಲು ಬುಧವಾರ ಸಂಜೆಯ ತನಕ ಕಾರ್ಯಾಚರಣೆ ಮಾಡಬೇಕಾಗುತ್ತದೆ. ಹೀಗಾಗಿ ಶಿರಸಿ ಕುಮಟಾ ರಸ್ತೆ ಮಣ್ಣು ತೆರವು ಆಗುವ ತನಕ ಸಂಚಾರ ನಿಷೇಧಿಸಲಾಗಿದೆ.

-ಕು.ಕ್ಯಾವ್ಯಾರಾಣಿ ಕೆ.ವಿ. ಉಪವಿಭಾಗಾಧಿಕಾರಿ ಶಿರಸಿ

ಮೊದಲೇ ಎಚ್ಚರವಹಿಸುವಂತೆ ವಿಶ್ವವಾಣಿ ವರದಿ ಮಾಡಿತ್ತು

ಉತ್ತರ ಕನ್ನಡ ಜಿಲ್ಲೆಯಲ್ಲಿ ಮಳೆಗಾಲ ಆರಂಭವಾದ ಕೂಡಲೇ ಗುಡ್ಡ ಕುಸಿತ, ಭೂ ಕುಸಿತ, ಧರೆ ಜರಿದು ಬೀಳುವುದು ಸಾಮಾನ್ಯ ಸಂಗತಿ. ಆದರೆ, ಕಳೆದ ಒಂದೂವರೆ ದಶಕದಿಂದ ಜಿಲ್ಲೆಯಲ್ಲಿ ಗಂಭೀರ ಸಮಸ್ಯೆಯಾಗಿ ಪರಿಣಮಿಸಿದೆ. ಜಿಲ್ಲೆಯ ಗ್ರಾಮೀಣ ಪ್ರದೇಶ, ಗುಡ್ಡಗಾಡು ವ್ಯಾಪ್ತಿ, ರಾಷ್ಟ್ರೀಯ ಹೆದ್ದಾರಿ ಸೇರಿದಂತೆ ವಿವಿಧ ರಾಜ್ಯ ರಸ್ತೆಗಳಲ್ಲೂ ಪ್ರಯಾಣಿಸಲು ಜನರು ಹೆದರುವ ಸ್ಥಿತಿ ಎದುರಾಗಿದೆ. ಈ ಕುರಿತು ಸರಕಾರ ಮತ್ತು ಜಿಲ್ಲಾಡಳಿತ ಎಚ್ಚೆತ್ತುಕೊಳ್ಳದಿದ್ದರೆ ದುರಂತ ಸಂಭವಿಸುತ್ತದೆ ಎಂದು ವಿಶ್ವವಾಣಿ ಪತ್ರಿಕೆ ತನ್ನ ವಿಶೇಷ ವರದಿ ಪ್ರಕಟಿಸಿ ಎಚ್ಚರಿಸಿತ್ತು.

2009ರಲ್ಲಿ ಕಾರವಾರದ ಕಡವಾಡದಲ್ಲಿ ಭೂ ಕುಸಿತ ಉಂಟಾಗಿ 10 ಮನೆಗಳು ಕುಸಿದು, 19 ಜನ ಮೃತ ಪಟ್ಟಿದ್ದರು. 2017ರಲ್ಲಿ ಕುಮಟಾ ತಂಡ್ರಕುಳಿ ಸಮೀಪ ರಾಷ್ಟ್ರೀಯ ಹೆದ್ದಾರಿ ಪಕ್ಕ ಧರೆ ಕುಸಿದು ಮೂವರು ಮಕ್ಕಳು ಮೃತಪಟ್ಟಿದ್ದರು. ಯಲ್ಲಾಪುರ ತಾಲೂಕಿನ ಕಳಚೆ ಗ್ರಾಮದಲ್ಲೇ ಹಲವು ಕಡೆಗಳಲ್ಲಿ ಭೂಮಿ ಕುಸಿತ ಉಂಟಾಗಿತ್ತು. ಊರಿನ 19 ಮಜರೆಗಳ ನೂರಾರು ಮನೆಗಳು, ಸಾವಿರ ಜನಸಂಖ್ಯೆ ಸಂಪೂರ್ಣ ರಸ್ತೆ ಸಂಪರ್ಕ ಕಳೆದುಕೊಂಡು ದ್ವೀಪದಂತಾಗಿತ್ತು. ಕೆಲ ಮನೆಗಳು, ಹತ್ತಾರು ಎಕರೆ ತೋಟ ಮಣ್ಣು ಪಾಲಾದ ದುರಂತ ಘಟನೆ ನಡೆದಿತ್ತು. ಅದೇ ರೀತಿ ಕದ್ರಾ-ಜೊಯಿಡಾ ನಡುವೆ ಅಣಶಿ ಘಟ್ಟದಲ್ಲಿ ದೊಡ್ಡ ಪ್ರಮಾಣದಲ್ಲಿ ಧರೆ ಬಿದ್ದಿದೆ. ಅರಬೈಲ್ ಸಮೀಪದ ಡಬ್ಗುಳಿಯ ರಸ್ತೆ ಹಲ ವರ್ಷಗಳಿಂದ ಮಳೆಗಾಲದಲ್ಲಿ ಕುಸಿಯುತ್ತಲೇ ಇದೆ. ರಾಷ್ಟ್ರೀಯ ಹೆದ್ದಾರಿ 66ರಲ್ಲಿ ಅವೈಜ್ಞಾನಿಕವಾಗಿ ಧರೆ ಕಡಿದಿದ್ದರಿಂದ ಆರು ವರ್ಷದಲ್ಲಿ 30-40ಕ್ಕೂ ಹೆಚ್ಚು ಕಡೆ ಮಣ್ಣು ಜರಿದು ಬಿದ್ದು, ವಾಹನ ಸಂಚಾರಕ್ಕೆ ತೊಂದರೆ ಉಂಟಾಗುತ್ತಿದೆ.

ಕಳೆದ ವರ್ಷ ಕಾರವಾರದಲ್ಲಿ ರಾಷ್ಟ್ರೀಯ ಹೆದ್ದಾರಿಗಾಗಿ ಮಾಡಲಾದ ಸುರಂಗ ಬಳಿಯೇ ಕುಸಿತ ಉಂಟಾಗಿ ಸಂಚಾರವನ್ನು ಸ್ಥಗಿತ ಮಾಡಲಾಗಿತು. ಇಷ್ಟೆಲ್ಲ ದುರಂತ ನಡೆದಿರುವುದು ಕಣ್ಣ ಮುಂದೆ ಇದ್ದರೂ ಜಿಲ್ಲಾಡಳಿತ ಮತ್ತು ಸರ್ಕಾರ ಯಾವುದೇ ಕ್ರಮ ಕೈಗೊಳ್ಳಲು ಮುಂದಾಗದೆ ಮೌನವಾಗಿಯೇ ಕುಳಿತಿದೆ. ಯಾವುದೇ ಅಧ್ಯಯನವನ್ನು ನಡೆಸಲಿಲ್ಲ. ಅಲ್ಲದೆ, ಇದಕ್ಕೊಂದು ಪರಿಹಾರವನ್ನು ಕಂಡು ಹಿಡಿಯಲಿಲ್ಲ. ಮುಂದೆ ಇನ್ನಷ್ಟು ದೊಡ್ಡ ದುರಂತ ಸಂಭವಿಸಿದ ಮೇಲೆ ಎಚ್ಚರ ಗೊಳ್ಳುತ್ತಾರೆಯೇ ಎಂಬುದಾಗಿಯೂ ಪ್ರಶ್ನಿಸಿತ್ತು.

ಸಮಾಚಾರ ಸಣ್ಣದಲ್ಲ

ಬನವಾಸಿಯಲ್ಲಿ ತುಂಬಿ ಹರಿಯುತ್ತಿರುವ ವರದಾ

ಬನವಾಸಿ: ನಿರಂತರ ಮಳೆ ಪರಿಣಾಮ ಬನವಾಸಿ ವರದಾ ನದಿ ಸಂಪೂರ್ಣ ತುಂಬಿ ಭೋರ್ಗರೆದು ಹರಿಯುತ್ತಿದ್ದಾಳೆ. ಅಜ್ಜರಣೆ ಗ್ರಾಮ ಮತ್ತು ಮೊಗವಳ್ಳಿ ಗ್ರಾಮದ ಕೃಷಿ ಭೂಮಿಗೆ ನೀರು ನಿಧಾನ ನುಗ್ಗುತ್ತಿದೆ. ಅದೃಷ್ಟವಷಾತ್ ಪ್ರವಾಹ ಸೃಷ್ಟಿಯಾಗಿಲ್ಲ. ಮಳೆ ಇದೆ ರೀತಿ ಮುಂದುವರಿದರೆ ಯಾವುದೇ ಹೊತ್ತಿನಲ್ಲಿ ವರದಾ ಪ್ರವಾಹ ಸೃಷ್ಟಿಸಬಹುದು. ಅಲ್ಲದೇ ವರದಾ ಮೂಲ ಪ್ರದೇಶಗಳಾದ ಸಾಗರ, ಸೊರಬ, ಶಿವಮೊಗ್ಗ ಭಾಗದಲ್ಲಿ ಮಳೆ ನಿರಂತರ ಬೀಳುತ್ತಿರುವುದು ವರದಾ ನದಿ ಒಳ ಹರಿವು ಹೆಚ್ಚುತ್ತಿದೆ. ಕಂದಾಯ ಇಲಾಖೆ ಈ ಬಗ್ಗೆ ಕ್ಷಣ ಕ್ಷಣದ ಮಾಹಿತಿ ಪಡೆಯುತ್ತಿದ್ದು, ಉಪ ತಹಸೀಲ್ದಾರ್ ಅಣ್ಣಪ್ಪ ಮಡಿವಾಳ, ಕಂದಾಯ ನಿರೀಕ್ಷಕಿ ಮಂಜುಳಾ, ಸಿಬ್ಬಂದಿ ನಾರಾಯಣಸ್ವಾಮಿ ಮುಂತಾದವರು ನೆರೆ ಬರುವ ಪ್ರದೇಶಗಳ ಭೇಟಿ ಮಾಡಿ ಪರಿಶೀಲನೆ ಮಾಡಿದ್ದಾರೆ. ಆದರೂ ಕೂಡ ಕಂದಾಯ ಇಲಾಖೆ ಯಾವುದೇ ತಯಾರಿ ಸ್ಥಿತಿಯಲ್ಲಿ ಇರಬೇಕು. ರಾತೋ ರಾತ್ರಿ ನೀರು ಹೆಚ್ಚಬಹುದು. ಒಮ್ಮೆಲೇ ನೀರು ಹೆಚ್ಚು ಆದಲ್ಲಿ ಮೊಗವಳ್ಳಿ ಗ್ರಾಮದೊಳಗೆ ನೀರು ನುಗ್ಗಬಹುದು. ಒಟ್ಟಾರೆ ಎರಡನೇ ಬಾರಿ ಒಡಲು ತುಂಬಿ ಭೋರ್ಗರೆದು ಹರಿಯುತ್ತಿರುವ ವರದೆ ಈ ಬಾರಿ ಪ್ರವಾಹ ಸೃಷ್ಟಿ ಮಾಡುವುದು ಖಾತ್ರಿ ಎನ್ನುತ್ತಾರೆ ಈ ಭಾಗದಲ್ಲಿ ರೈತರು.

ನೆರೆ ಹಾವಳಿ; 825 ಜನರ ಸ್ಥಳಾಂತರ

ಕುಮಟಾ: ನಿರಂತರವಾಗಿ ಸುರಿಯುತ್ತಿರುವ ಗಾಳಿ ಮಳೆಯಿಂದ ಉಂಟಾದ ನೆರೆಯಿಂದ ಜನರನ್ನು ರಕ್ಷಿಸಲು ತಾಲೂಕಾ ಆಡಳಿತ ಸೋಮವಾರ, ಮಂಗಳವಾರ ಒಟ್ಟೂ 18 ಕಡೆ ಕಾಳಜಿ ಕೇಂದ್ರವನ್ನು ತೆರೆದು 283 ಕುಟುಂಬದ ಒಟ್ಟೂ 825 ಜನರನ್ನು ಸ್ಥಳಾಂತರಿಸಿದೆ. ಜುಲೈ 15 ರಂದು ಮೂರೂರು ಹಾಗೂ ಊರಕೇರಿಯ ಕಡವು ಎಂಬಲ್ಲಿನ ಸರ್ಕಾರಿ ಶಾಲೆಯಲ್ಲಿ ಕಾಳಜಿ ಕೇಂದ್ರ ತೆರೆದು ಒಟ್ಟೂ 50 ಜನರನ್ನು ಸ್ಥಳಾಂತರಿಸಲಾಗಿತ್ತು. ಜುಲೈ.16 ರಂದು ಬೊಗ್ರಿಬೈಲ್, ಕರ್ಕಿಮಕ್ಕಿ, ಹೆಗಡೆ, ಮನಕೋಣ, ದೀವಗಿ, ಖೈರೆ, ತಾರಿಬಾಗಿಲು, ಶಿರಗುಂಜಿ, ಕೊಡ್ಕಣಿ, ಉಪ್ಪಿನಪಟ್ಟಣ, ಹಗಡೆ ಮೇಲಿನಕೇರಿ, ಬಾವಿಕೊಡ್ಲ, ಮನಕಿ, ಗುಡ್ ಕಾಗಾಲ ಗಳಲ್ಲಿ ತಲಾ ಒಂದರಂತೆ ಹಾಗೂ ತೆಪ್ಪದಲ್ಲಿ 2 ಕಾಳಜಿ ಕೇಂದ್ರ ತೆರೆಯಲಾಗಿದೆ. ದಿವಗಿ ಶಾಲೆಯಲ್ಲಿನ ಕಾಳಜಿ ಕೇಂದ್ರದಲ್ಲಿ 28 ಕುಟುಂಬದ 108 ಜನ ಹಾಗೂ ಖೈರೆ ಕಾಳಜಿ ಕೇಂದ್ರದಲ್ಲಿ 68 ಕುಟುಂಬದ 178 ಜನ ಆಶ್ರಯಪಡೆದುಕೊಂಡಿದ್ದಾರೆ. ಕಾಳಜಿ ಕೇಂದ್ರಕ್ಕೆ ಸ್ಥಳಾಂತರಗೊಂಡವರಿಗೆ ಊಟ, ಹಾಸಿಗೆ ವ್ಯವಸ್ಥೆ ಮಾಡಲಾಗಿದೆ.

ಕುಳಿಮಾಗೋಡು ಜಲಪಾತಕ್ಕೆ ನಿಷೇಧ

ಯಲ್ಲಾಪುರ: ಅರಣ್ಯ ಇಲಾಖೆಯ ನಿರ್ಬಂಧವನ್ನು ಮೀರಿ ತಾಲೂಕಿನ ಇಡಗುಂದಿ ವಲಯದ ಮಾಗೋಡು ಗ್ರಾಮದ ಕುಳಿಮಾಗೋಡು ಜಲಪಾತಕ್ಕೆ ತೆರಳಿದ ಇಬ್ಬರು ಪ್ರವಾಸಿಗರನ್ನು ಬಂಧಿಸಿ, ಪ್ರಕರಣ ದಾಖಲಿಸಲಾಗಿದೆ. ತಾಲೂಕಿನಲ್ಲಿ ತೀವ್ರತರವಾದ ಮಳೆಯಾಗುತ್ತಿದ್ದು, ಇದರಿಂದಾಗಿ ನೀರಿನ ಹರಿವು ಹೆಚ್ಚಾಗಿದ್ದು ಪ್ರವಾಸಿಗರ ಜೀವಕ್ಕೆ ಅಪಾಯ ವಾಗುವ ಸಂಭವವಿರುವುದರಿಂದ ಕುಳಿಮಾಗೋಡು ಜಲಪಾತಕ್ಕೆ ಪ್ರವೇಶವನ್ನು ನಿರ್ಬಂಧಿಸಲಾಗಿದೆ. ಈ ನಿರ್ಬಂಧವನ್ನು ಮೀರಿ ಹುಬ್ಬಳ್ಳಿಯ ಶ್ರೀಧರ ಈರಣ್ಣ ಪೂಜಾರ (32) ಹಾಗೂ ವಿನಾಯಕ ಶರಣಪ್ಪ ನಾಗರಾಳ (28) ಇವರಿಬ್ಬರು ಕರ್ನಾಟಕ ಅರಣ್ಯ ಕಾಯ್ದೆಯನ್ನು ಉಲ್ಲಂಘಿಸಿ, ಅನಧಿಕೃತವಾಗಿ ಮೀಸಲು ಅರಣ್ಯ ಪ್ರದೇಶದಲ್ಲಿ ಪ್ರವೇಶಿಸಿದ್ದರಿಂದ ಯಲ್ಲಾಪುರ ವಿಭಾಗದ ಉಪ ಅರಣ್ಯ ಸಂರಕ್ಷಣಾಧಿಕಾರಿ ಹರ್ಷಭಾನು ಜಿ ಪಿ ಅವರ ನಿರ್ದೇಶನದಂತೆ ಮಂಚಿಕೇರಿ ಉಪ ವಿಭಾಗದ ಸಹಾಯಕ ಅರಣ್ಯ ಸಂರಕ್ಷಣಾಧಿಕಾರಿ ಹಿಮವತಿ ಭಟ್ ಮಾರ್ಗದರ್ಶನದಲ್ಲಿ ಹಾಗೂ ಇಡಗುಂದಿ ವಲಯ ಅರಣ್ಯ ಅಧಿಕಾರಿಗಳಾದ ಶಿಲ್ಪಾ ಎಸ್ ನಾಯ್ಕ ರವರ ನೇತೃತ್ವದಲ್ಲಿ ಬಂಧಿಸಿ, ಪ್ರಕರಣ ದಾಖಲಿಸಲಾಗಿದೆ. ಈ ಕಾರ್ಯಾಚರಣೆಯಲ್ಲಿ ಉಪವಲಯ ಅರಣ್ಯ ಅಧಿಕಾರಿ ಗುರುಪ್ರಸಾದ್ ಕೆ, ಬೀಟ್ ವನಪಾಲಕ ಕಾಶಿನಾಥ ಯಂಕಂಚಿ ಹಾಗೂ ಅರಣ್ಯ ಇಲಾಖೆ ಸಿಬ್ಬಂದಿ ಭಾಗಿಯಾಗಿದ್ದರು.

ಮತ್ಸ್ಯ ಸಂಪದ ಯೋಜನೆಗೆ ಅರ್ಜಿ

ಕಾರವಾರ: ಮೀನುಗಾರಿಕೆ ಇಲಾಖೆಯ ವತಿಯಿಂದ ಪ್ರಸಕ್ತ ಸಾಲಿನ ಪ್ರಧಾನ ಮಂತ್ರಿ ಮತ್ಸ್ಯ ಸಂಪದ ಯೋಜನೆಯಡಿ ವಿವಿಧ ಘಟಕಗಳಿಗೆ ಸಹಾಯಧನಕ್ಕಾಗಿ ಜಿಲ್ಲೆಯ ಅರ್ಹ ಫಲಾನುಭವಿಗಳಿಂದ ಅರ್ಜಿ ಆಹ್ವಾನಿಸಲಾಗಿದೆ. ಈ ಯೋಜನೆಯಡಿ ಹೊಸ ಮೀನುಕೃಷಿ ಕೊಳ ನಿರ್ಮಾಣ, ಸಣ್ಣ ಆರ್.ಎ.ಎಸ್ ಘಟಕ, 20 ಟನ್ ಸಾಮರ್ಥ್ಯದ ಮಂಜುಗಡ್ಡೆ ಸ್ಥಾವರ ನಿರ್ಮಾಣಕ್ಕೆ ಸಹಾಯಧನ, ಸಾಂಪ್ರದಾಯಿಕ ಮೀನುಗಾರರಿಗೆ ದೋಣಿಗಳು ಯೋಜನೆಯಲ್ಲಿ ಸಹಾಯಧನ ಪಡೆಯಲು ಸಾಮಾನ್ಯ ವರ್ಗದ ಫಲಾನುಭವಿಗಳಿಗೆ ಶೇ. 40 ಹಾಗೂ ಪರಿಶಿಷ್ಟ ಜಾತಿ, ಪರಿಶಿಷ್ಟ ಪಂಗಡ ಮತ್ತು ಮಹಿಳಾ ಫಲಾನುಭವಿಗಳಿಗೆ ಶೇ. 60 ರಷ್ಟು ಸಹಾಯಧನ ನೀಡಲಾಗುವುದು. ಆಸಕ್ತ ಅರ್ಹ ಫಲಾನುಭವಿಗಳು ಜು. 24 ರೊಳಗಾಗಿ ಆಯಾ ಸಂಬಂಧಪಟ್ಟ ತಾಲ್ಲೂಕು ಮಟ್ಟದ ಮೀನುಗಾರಿಕೆ ಸಹಾಯಕ ನಿರ್ದೇಶಕರ ಕಚೇರಿಯನ್ನು ಸಂಪರ್ಕಿಸಿ ಎಂದು ಮೀನುಗಾರಿಕೆ ಉಪನಿರ್ದೇಶಕರು ಪ್ರಕಟಣೆಯಲ್ಲಿ ತಿಳಿಸಿದ್ದಾರೆ.

26 ಕಾಳಜಿ ಕೇಂದ್ರಗಳಲ್ಲಿ 2368 ಜನರಿಗೆ ಆಶ್ರಯ

ಕಾರವಾರ: ಜಿಲ್ಲೆಯಲ್ಲಿ ವರುಣ ಎಡಬಿಡದೇ ಆರ್ಭಟಿಸುತ್ತಿದ್ದು, ಮಂಗಳವಾರ ಸಂಜೆಯ ವೇಳೆಗೆ ಕಾರವಾರ ತಾಲೂಕಿನಲ್ಲಿ 6, ಕುಮಟಾ ತಾಲೂಕಿನಲ್ಲಿ 6 ಮತ್ತು ಹೊನ್ನಾವರ ತಾಲೂಕಿನಲ್ಲಿ 14 ಸೇರಿದಂತೆ ಒಟ್ಟು 26 ಕಾಳಜಿ ಕೇಂದ್ರಗಳನ್ನು ತೆರೆದಿದ್ದು, ಇವುಗಳಲ್ಲಿ 2368 ಮಂದಿಗೆ ಆಶ್ರಯ ಕಲ್ಪಿಸಲಾಗಿದೆ.

ಅಗತ್ಯವಿದ್ದಲ್ಲಿ ಇನ್ನೂ ಹೆಚ್ಚಿನ ಕಾಳಜಿ ಕೇಂದ್ರಗಳನ್ನು ತೆರೆಯಲು ಜಿಲ್ಲಾಡಳಿತದಿಂದ ಎಲ್ಲಾ ಸಿದ್ದತೆಗಳನ್ನು ಮಾಡಿಕೊಳ್ಳಲಾಗಿದ್ದು, ಜಿಲ್ಲೆಯ ಎಲ್ಲಾ ತಹಸೀಲ್ದಾರ್ ಗಳಿಗೆ ಸೂಚನೆ ನೀಡಲಾಗಿದೆ ಎಂದು ಜಿಲ್ಲಾಧಿಕಾರಿ ಲಕ್ಷ್ಮೀಪ್ರಿಯಾ ತಿಳಿಸಿದ್ದಾರೆ. ಕಾಳಜಿ ಕೇಂದ್ರಗಳಲ್ಲಿ ಆಶ್ರಯ ಪಡೆದಿರುವವರಿಗೆ ಎಲ್ಲಾ ಅಗತ್ಯ ಮೂಲಭೂತ ಸೌಕರ್ಯಗಳೊಂದಿಗೆ ಊಟದ ವ್ಯವಸ್ಥೆ ಮತ್ತು ರಾತ್ರಿ ತಂಗಲು ಅಗತ್ಯವಿರುವ ಎಲ್ಲಾ ಸೌಕರ್ಯಗಳನ್ನು ಒದಗಿಸಲಾಗಿದ್ದು, ವೈದ್ಯರ ತಂಡದಿಂದ ಆರೋಗ್ಯ ಪರಿಶೀಲನೆ ಮತ್ತು ಅಗತ್ಯವಿರುವ ಔಷಧ ಸೌಲಭ್ಯವನ್ನು ಒದಗಿಸಲಾಗಿದೆ. ಜಿಲ್ಲೆಯಲ್ಲಿ ಕಳೆದ 24 ಗಂಟೆಗಳಲ್ಲಿ 3 ಮನೆಗಳು ಪೂರ್ಣ ಹಾನಿ, 1 ಮನೆಗೆ ತೀವ್ರ ಹಾನಿ ಹಾಗೂ 18 ಭಾಗಶಃ ಹಾನಿಯಾಗಿದೆ. ಕಾರವಾರ ತಾಲೂಕಿನಲ್ಲಿ ಮನೆ ಕುಸಿದು ಒಂದು ಮಾನವ ಜೀವ ಹಾನಿಯಾಗಿದೆ. ಅಂಕೋಲ ತಾಲೂಕಿನ ಶಿರೂರು ಗ್ರಾಮದಲ್ಲಿ ಭೂ ಕುಸಿತ ಸಂಭವಿಸಿದ್ದು, ಇಲ್ಲಿನ ನಿಖರ ಮಾನವ ಜೀವ ಹಾನಿಯ ಕುರಿತು ವರದಿ ನಿರೀಕ್ಷಿಸಲಾಗುತ್ತಿದ್ದು, ಈ ಪ್ರದೇಶದಲ್ಲಿ ರಾಷ್ಟ್ರೀಯ ವಿಪತ್ತು ನಿರ್ವಹಣೆಯ 2 ತಂಡಗಳು ಸತತ ರಕ್ಷಣಾ ಕಾರ್ಯಾಚರಣೆ ನಡೆಸುತ್ತಿವೆ. ಜಿಲ್ಲೆಯ ಹಲವು ಕಡೆಗಳಲ್ಲಿ ಗುಡ್ಡ ಕುಸಿತದಿಂದ ರಸ್ತೆ ಸಂಪರ್ಕಕ್ಕೆ ಅಡ್ಡಿಯಾಗಿದ್ದು, ಅದನ್ನು ಸರಿಪಡಿಸುವ ಕಾರ್ಯವನ್ನು ಸಮರೋಪಾದಿಯಲ್ಲಿ ಕೈಗೊಳ್ಳಲಾಗಿದೆ. ಅಂಕೋಲಾ ತಾಲೂಕಿನ ಶಿರೂರು ಗ್ರಾಮದಲ್ಲಿ ಸಂಭವಿಸಿರುವ ಭೂ ಕುಸಿತದಲ್ಲಿ ಎರಡು ಗ್ಯಾಸ್ ಟ್ಯಾಂಕರ್ ಗಂಗಾವಳಿ ನದಿಯಲ್ಲಿ ಉರುಳಿ ಬಿದ್ದಿದ್ದು, ಈ ಗ್ಯಾಸ್ ಟ್ಯಾಂಕರ್ ಗಳು ಸೋರಿಕೆಯಾಗುವ ಸಾಧ್ಯತೆ ಇರುವುದರಿಂದ, ನದಿ ದಡದಲ್ಲಿರುವ ಮನೆಗಳಲ್ಲಿ ವಾಸವಿರುವ ಸಾರ್ವಜನಿಕರು, ಕುಟುಂಬಸ್ಥರನ್ನು ಸುರಕ್ಷಿತ ಸ್ಥಳಕ್ಕೆ ಸ್ಥಳಾಂತರಿಸಲು ಕ್ರಮ ಕೈಗೊಳ್ಳಲಾಗಿದೆ. ಪರಿಣಿತರ ತಂಡದಿಂದ ಪರಿಶೀಲನೆ ನಡೆಸುತ್ತಿದ್ದು, ಅಗತ್ಯ ಮುನ್ನೆಚರಿಕೆ ಕ್ರಮ ಕೈಗೊಳ್ಳಲಾಗಿದೆ.

ಜಿಲ್ಲೆಯಲ್ಲಿ ಭಾರಿ ಮಳೆಯಾಗುತ್ತಿರುವುದರಿಂದ ಗುಡ್ಡ, ನದಿ, ಹಳ್ಳ, ಕೆರೆ ಹತ್ತಿರದಲ್ಲಿ ವಾಸಿಸುತ್ತಿರುವ ಕುಟುಂಬಸ್ಥರನ್ನು ಮತ್ತು ಸಾರ್ವಜನಿಕರನ್ನು ಹಾಗೂ ಜಾನುವಾರುಗಳನ್ನು ಸುರಕ್ಷಿತ ಸ್ಥಳಕ್ಕೆ ಸ್ಥಳಾಂತರಿಸುವ ಅವಶ್ಯಕತೆ ಇರುವುದರಿಂದ ಅವರನ್ನು ಸುರಕ್ಷಿತ ಸ್ಥಳಕ್ಕೆ ಸ್ಥಳಾಂತರಿಸಿ ಎಲ್ಲಾ ರೀತಿಯ ವ್ಯವಸ್ಥೆ ಮಾಡಲು ಮತ್ತು ಕಟ್ಟುನಿಟ್ಟಿನ ಮುನ್ನೆಚ್ಚರಿಕೆ ಕ್ರಮಗಳನ್ನು ಕೈಗೊಳ್ಳಲು ಅಧಿಕಾರಿಗಳಿಗೆ ಸೂಚನೆ ನೀಡಲಾಗಿದೆ.

ವಿದ್ಯುತ್ ಸಮಸ್ಯೆಗಳ ದೂರಿಗೆ ಹೆಸ್ಕಾಂ 24X7 ಸಹಾಯವಾಣಿ

ಕಾರವಾರ: ಜಿಲ್ಲೆಯಲ್ಲಿ ಭಾರೀ ಮಳೆಯಾಗುತ್ತಿರುವ ಕಾರಣ ಅಲ್ಲಲ್ಲಿ ಹೆಸ್ಕಾಂ ವಿದ್ಯುತ್ ಮಾರ್ಗಗಳಲ್ಲಿ ಏನಾದರೂ ಸಮಸ್ಯೆ ಕಂಡುಬಂದಲ್ಲಿ ಮಾಹಿತಿ ನೀಡುವಂತೆ ಹೆಸ್ಕಾಂ ಶಿರಸಿ ವೃತ್ತದ ಅಧಿಕಾರಿಗಳು ಪ್ರಕಟಣೆಯಲ್ಲಿ ಕೋರಿದ್ದಾರೆ.

ಮಳೆಗಾಳಿಗಳಿಂದ ವಿದ್ಯುತ್ ಅಡೆತಡೆ ಉಂಟಾದಲ್ಲಿ, ವಿದ್ಯುತ್ ವಾಹಕ ತುಂಡಾಗಿ ಬಿದ್ದಿದ್ದಲ್ಲಿ, ವಿದ್ಯುತ್ ಸರಬರಾಜಿಗೆ ಸಂಬಂಧಿಸಿದ ಯಾವುದೇ ಸಮಸ್ಯೆಗಳಿದ್ದಲ್ಲಿ **ಹೆಸ್ಕಾಂ ಹೆಲ್ಪ್‌ಲೈನ್:** 1912 ಅಥವಾ ಈ ಕೆಳಕಂಡ 24★7 ಗ್ರಾಹಕರ ಸಹಾಯವಾಣಿಗಳಿಗೆ ಸಂಪರ್ಕಿಸಿ ದೂರುಗಳನ್ನ ನೀಡಬಹುದಾಗಿದೆ.

ಕಾರವಾರ ವಿಭಾಗ- ಕಾರವಾರ ಶಾಖೆ: 08382- 221336, ಸದಾಶಿವಗಡ ಶಾಖೆ: 08382- 265753, ಅಂಕೋಲಾ ಶಾಖೆ: 08382- 230730, ಹೊನ್ನಾವರ ವಿಭಾಗ- ಕುಮಟಾ ಶಾಖೆ: 08386- 222034, ಗೋಕರ್ಣ ಶಾಖೆ: 94808 81935, ಮರಾಕಲ್ ಶಾಖೆ: 94808 83732, ಹೊನ್ನಾವರ ಶಾಖೆ: 08387- 220 294, ಕಾಸರಕೋಡ್ ಶಾಖೆ: 94808 81943, ಗೇರುಸೊಪ್ಪ ಶಾಖೆ: 08387- 268 063, ಭಟ್ಕಳ ಶಾಖೆ: 08385- 226 426/ 94808 81958, ಮುರುಡೇಶ್ವರ ಶಾಖೆ: 08385- 268 555/ 94815 04867

ಶಿರಸಿ ವಿಭಾಗ- ಶಿರಸಿ ಶಾಖೆ: 08384- 226 350/ 94808 81805, ಸಿದ್ದಾಪುರ ಶಾಖೆ: 08389- 230 162/ 94808 81888, ಯಲ್ಲಾಪುರ ಶಾಖೆ: 08419- 261 170/ 94808 81851, ಮುಂಡಗೋಡ ಶಾಖೆ: 08301- 222 151, ದಾಂಡೇಲಿ ವಿಭಾಗ- ದಾಂಡೇಲಿ ಶಾಖೆ: 08284- 231239, ಹಳಿಯಾಳ ಶಾಖೆ: 08284- 220 138, ದಾಂಡೇಲಿ ನಗರ ಶಾಖಾಧಿಕಾರಿ: 94808 81764, ದಾಂಡೇಲಿ ಗ್ರಾಮೀಣ ಶಾಖಾಧಿಕಾರಿ: 94808 81778, ರಾಮನಗರ ಶಾಖಾಧಿಕಾರಿ: 87490 08440, ಜೊಯಿಡಾ ಶಾಖಾಧಿಕಾರಿ: 94808 81779, ಹಳಿಯಾಳ ನಗರ ಶಾಖಾಧಿಕಾರಿ: 94808 81780, ಹಳಿಯಾಳ ಗ್ರಾಮೀಣ ಶಾಖಾಧಿಕಾರಿ:9480881781.

ಉಕ್ಕಿದ ಗುಂಡಬಾಳ

ಹೊನ್ನಾವರ: ತಾಲೂಕಿನಾದ್ಯಂತ ವ್ಯಾಪಕವಾಗಿ ನಿರಂತರವಾಗಿ ಮಳೆ ಸುರಿಯುತ್ತಿರುವುದರಿಂದ ನದಿ ಹಳ್ಳ ಕೊಳ್ಳಗಳು ತುಂಬಿ ಹರಿಯಲಾ ರಂಭಿಸಿದೆ. ತಾಲೂಕಿನ ಗುಂಡಬಾಳ ನದಿಯಲ್ಲಿ ನೆರೆ ಪರಿಸ್ಥಿತಿ ಉಂಟಾಗಿದ್ದು, ನದಿಯಲ್ಲಿ ನೀರಿನ ಹರಿವು ಏಕಾಏಕಿ ಹೆಚ್ಚಳವಾಗಿ ತೋಟ, ಗದ್ದೆ ಮನೆಗಳಿಗೆ ನೀರು ನುಗ್ಗಿ ಪ್ರವಾಹವೇ ಸೃಷ್ಟಿಯಾಗಿದೆ.

ಗುಂಡಿಬೈಲ್, ಚಿಕ್ಕನಕೋಡ, ಮುಟ್ಟಾ, ಹೆಬೈಲ್, ಕೆಂಚಗಾರ, ಗುಂಡಬಾಳ ದೇವಸ್ಥಾನ ಕೇರಿ, ಹಡಿನಬಾಳ, ಕಾವೂರು, ಖರ್ವಾ ಗ್ರಾ. ಪಂ. ವ್ಯಾಪ್ತಿಯ ನಾಥಗೇರಿ,ಕೂಡ್ಲ ನದಿ ತಟದ ಇಕ್ಕೆಲಗಳಲ್ಲೂ ದಂಡೆಯ ಪ್ರದೇಶಗಳಲ್ಲಿ ಪ್ರವಾಹ ಪರಿಸ್ಥಿತಿ ನಿರ್ಮಾಣವಾಗಿದೆ. ಪರಿಣಾಮ ಜನರು ಆತಂಕದಲ್ಲಿ ಕಾಲ ಕಳೆಯುವಂತಾಗಿದೆ.

ದೋಣಿಯ ಮೂಲಕ ಜನ, ಜಾನುವಾರುಗಳನ್ನು ಸುರಕ್ಷಿತ ಪ್ರದೇಶಕ್ಕೆ ಸಾಗಿಸಲು ಗ್ರಾ. ಪಂ. ಹಾಗೂ ತಾಲೂಕಾಡಳಿದ ಅಧಿಕಾರಿಗಳು ಶ್ರಮಿಸಿ ಸಂತ್ರಸ್ತರಿಗೆ ಕಾಳಜಿ ಕೇಂದ್ರಕ್ಕೆ ಜನರನ್ನು ಕರೆತಂದು ರಕ್ಷಿಸಿದ್ದಾರೆ. ಮುಂಜಾಗ್ರತಾ ಕ್ರಮವಾಗಿ ಕಾಳಜಿ ಕೇಂದ್ರದಲ್ಲಿ ಎಲ್ಲಾ ವ್ಯವಸ್ಥೆ ಕಲ್ಪಸಿದ್ದಾರೆ. ನೋಡಲ್ ಅಧಿಕಾರಿಗಳು,ಕಂದಾಯ ಇಲಾಖೆ ಅಧಿಕಾರಿಗಳು, ಗ್ರಾಮ ಪಂಚಾಯಿತಿ ಸಿಬ್ಬಂದಿ, ಆರೋಗ್ಯ ಇಲಾಖೆಯವರು ನೆರೆ ಪ್ರದೇಶಗಳ ಕಾಳಜಿ ಕೇಂದ್ರಕ್ಕೆ ಭೇಟಿ ನೀಡಿ ಅಗತ್ಯ ಕ್ರಮಗಳನ್ನು ತೆಗೆದುಕೊಂಡಿದ್ದಾರೆ.

ಭಾಸ್ಕೆರಿ ಹೊಳೆಯಲ್ಲಿ ಕೂಡ ನೀರು ತುಂಬಿ ಹರಿಯುತ್ತಿರುವುದರಿಂದ ನದಿ ಅಂಚಿನ ತೋಟಗಳು ಜಲಾವೃತ ಆಗಿ ಅಲ್ಲಿನ ಮನೆಗಳಿಗೂ ನೀರು ನುಗ್ಗಿದೆ. ಹಲವೆಡೆ ವಿದ್ಯುತ್ ಪೂರೈಕೆಯಲ್ಲಿ ವ್ಯತ್ಯಯವಾಗಿದ್ದು ಜನತೆ ಕತ್ತಲೆಯಲ್ಲಿ ದಿನ ಕಳೆಯುವಂತಾಗಿದೆ. ಕೆಲವರು ಕಾಳಜಿ ಕೇಂದ್ರಕ್ಕೆ ತೆರಳದೆ ಮುಂಜಾಗ್ರತೆಯಿಂದ ಸ್ಥಳೀಯ ಸಂಬಂಧಿಗಳ ಮನೆಗೆ ತೆರಳಿದ್ದಾರೆ. ವಿದ್ಯುತ್ ಪೂರೈಕೆ ಇಲ್ಲದರಿಂದ ಕೆಲವರ ಮೊಬೈಲ್ ಗಳಿಗು ಚಾರ್ಜ್ ಇಲ್ಲವಾಗಿತ್ತು. ಖರ್ವಾದಲ್ಲಿ ಸೋಮವಾರ ತಡರಾತ್ರಿಯೇ ಏರ್‌ಟೆಲ್ ನೆಟ್ವರ್ಕ ಕಡಿತವಾಗಿ ಇದನ್ನೆ ಅವಲಂಭಿಸಿದ್ದ ನದಿದಂಡೆಯ ನಿವಾಸಿಗಳ ಸಂಪರ್ಕಿಸುವುದು ಇತರರಿಗೆ ಕಷ್ಟಪಡುವತಾಗಿದೆ.ಮನೆ ಸುತ್ತ ನೀರು ಆವರಿಸುವ ಭಯ ಒಂದೆಡೆಯಾದರೆ ಸಹಾಯಕ್ಕೆ ಇತರರನ್ನು ಕರೆಯಲು ಮೊಬೈಲ್ ಸಂಪರ್ಕ ಸಾಧ್ಯವಾಗದೇ ಸಂಕಷ್ಟದ ಕಾಲದಲ್ಲಿ ಎರ್‌ಟೆಲ್ ಸಿಗ್ನಲ್ ಇಲ್ಲದಿರುವುದು ಜನರು ಶಪಿಸುವಂತಾಗಿದೆ.

ಸರಕಾರದ ಸೌಲಭ್ಯ ಸದುಪಯೋಗ ಪಡಿಸಿಕೊಳ್ಳಿ

ಹಾನಗಲ್: ಸರಕಾರದಿಂದ ಸಿಗುವ ಸೌಲಭ್ಯಗಳನ್ನು ಸದುಪಯೋಗ ಪಡಿಸಿಕೊಂಡು ಉತ್ತಮ ಶಿಕ್ಷಣ ನೀಡಲು ಗಮನ ಹರಿಸಬೇಕು. ಕಾಲೇಜಿನಲ್ಲಿ ವಿದ್ಯಾರ್ಥಿಗಳ ದಾಖಲಾತಿ, ಹಾಜರಾತಿ ಹೆಚ್ಚಿಸಲು ಕಾಳಜಿ ವಹಿಸುವಂತೆ ಶಾಸಕ ಶ್ರೀನಿವಾಸ ಮಾನೆ ಸೂಚಿಸಿದರು.

ತಾಲೂಕಿನ ಅಕ್ಕಿಆಲೂರಿನ ಸಿ.ಜಿ.ಬೆಲ್ಲದ ಸರ್ಕಾರಿ ಪ್ರಥಮ ದರ್ಜೆ ಕಾಲೇಜಿನಲ್ಲಿ ನಡೆದ ಕಾಲೇಜು ಅಭಿವೃದ್ಧಿ ಸಲಹಾ ಸಮಿತಿ ಸಭೆಯ ಅಧ್ಯಕ್ಷತೆ ವಹಿಸಿ ಅವರು ಮಾತನಾಡಿದರು. ಕಾಲೇಜಿನಲ್ಲಿ ಅಧಿಕ ಸಂಖ್ಯೆಯ ದಾಖಲಾತಿ ಇದೆ. ದಾಖಲಾತಿಗೆ ಅನುಗುಣವಾಗಿ ಹಂತ ಹಂತವಾಗಿ ಮೂಲಸೌಲಭ್ಯ ಕಲ್ಪಿಸುವ ಹೊಣೆಗಾರಿಕೆಯೂ ಇದೆ. ಶಿಸ್ತು, ಸಮಯಪಾಲನೆ ರೂಢಿಸಿಕೊಳ್ಳಬೇಕು ಎಂದರು.

ಕಾಲೇಜಿನಲ್ಲಿ ಅಧ್ಯಯನ ಗೈಯ್ದು ಹೋದ ಹಳೆಯ ವಿದ್ಯಾರ್ಥಿಗಳು ಉನ್ನತ ಹುದ್ದೆಗಳಲ್ಲಿದ್ದಾರೆ. ಅಂಥವರನ್ನು ಸಂಪರ್ಕಿಸಿ, ಸಮುದಾಯದ ಸಹಭಾಗಿತ್ವದೊಂದಿಗೆ ಸೌಲಭ್ಯಗಳನ್ನು ಹೆಚ್ಚಿಸಲು ಗಮನ ಹರಿಸಿ. ತಾವೂ ಸಹ ಸರ್ಕಾರದಿಂದ ಅಗತ್ಯ ಅನುದಾನ ದೊರಕಿಸಲು ಪ್ರಯತ್ನಿಸುವುದಾಗಿ ಶಾಸಕ ಮಾನೆ ಭರವಸೆ ನೀಡಿ, ಪ್ರತಿ ತಿಂಗಳು ಕಡ್ಡಾಯವಾಗಿ ಕಾಲೇಜು ಅಭಿವೃದ್ಧಿ ಸಲಹಾ ಸಮಿತಿ ಸಭೆ ನಡೆಸಿ, ಆಗು-ಹೋಗು, ಸಮಸ್ಯೆಗಳ ಬಗ್ಗೆ ಗಮನ ನೀಡುವಂತೆ ಸೂಚಿಸಿದರು.

ಪ್ರಾಚಾರ್ಯ ಡಾ.ವಿ.ಎಂ.ಕುಮ್ಮೂರ, ಸಮಿತಿಯ ಸದಸ್ಯರಾದ ಎಲ್.ಕೆ.ಶೇಷಗಿರಿ, ಸದಾಶಿವ ಬೆಲ್ಲದ, ಮೆಹಬೂಬಅಲಿ ಬ್ಯಾಡಗಿ, ಗುತ್ತೆಪ್ಪ ಸೈದಣ್ಣನವರ, ಅಲ್ತಾಫ್ ಶಿರಹಟ್ಟಿ, ಉಡುಚಪ್ಪ ಕರಬಣ್ಣನವರ, ಇಸಾಕಸಾಬ ಮಕಾನದಾರ, ಎ.ಆರ್.ಶೇಖಜಿ, ಉಪನ್ಯಾಸಕರಾದ ರಾಜಕುಮಾರ ಬಾಳಿಗಿಡದ, ದಿಲೀಪ್ ಕಂಬಳಿ, ಡಾ.ಯಮುನಾ ಕೋಣೆಸರ, ಬಸವಣ್ಣ, ಅಯ್ಯಪ್ಪ, ರಾಘವೇಂದ್ರ ಹರಿಗೋಲ, ಸಂತೋಷ ಟಿ.ಡಿ. ಇದ್ದರು.

ಆನಂದದ ಆಲ್ಬಂ
ವಿವಾಹ್
ಪ್ರತಿ ಬುಧವಾರ
ವಿಶ್ವವಾಣಿ
ವಿಶ್ವಾಸವೇ ವಿಶ್ವ

CHANGE OF NAME
I, **HARILAL PAWAR** (Old Name) have changed my name and shall hereafter be known as **HARILAL K PAWAR** (New Name) R/o#79K, KIADB Haliyal Cross, Tapovan Road, Dharwad, Karnataka vide affidavit sworn before notary Venkatesh S Naik at Dharwad on Dt: 16-07-2024

ಹೊನ್ನಾವರ-ಬೆಂಗಳೂರು ಹೆದ್ದಾರಿಯಲ್ಲಿ ಗುಡ್ಡ ಕುಸಿತ

ಹೊನ್ನಾವರ ತಾಲೂಕಿನಲ್ಲಿ ನಿರಂತರ ಮುಂಗಾರು ಮಳೆಯ ಆರ್ಭಟ ಜೋರಾಗಿದ್ದು, ಮಳೆಯ ಪರಿಣಾಮ ಗುಡ್ಡ ಕುಸಿತವು ಮುಂದುವರೆದಿದ್ದು, ಭಾಸ್ಕೇರಿ ಸಮೀಪ ರಾಷ್ಟ್ರೀಯ ಹೆದ್ದಾರಿ 69ರಲ್ಲಿ ಭಾರಿ ಗುಡ್ಡ ಕುಸಿತ ಉಂಟಾಗಿ ಹೆದ್ದಾರಿ ಸಂಚಾರ ಅಸ್ತವ್ಯಸ್ತವಾದ ಘಟನೆ ಮಂಗಳವಾರ ನಸುಕಿನಲ್ಲಿ ಜರುಗಿದೆ. ಹೊನ್ನಾವರ-ಬೆಂಗಳೂರು ಸಂಪರ್ಕದ ಹೆದ್ದಾರಿಯಲ್ಲಿ ಗುಡ್ಡದ ಬೃಹತ್ ಬಂಡೆ ಜೊತೆಗೆ ಭಾರಿ ಪ್ರಮಾಣದಲ್ಲಿ ಕಲ್ಲುಗಳು ರಸ್ತೆಯಲ್ಲಿ ಬಿದ್ದ ಪರಿಣಾಮ ವಾಹನ ಸಂಚಾರ ಸ್ಥಗಿತಗೊಂಡಿತ್ತು. ಘಟನೆಯಿಂದ ನೂರಾರು ವಾಹನಗಳು ರಸ್ತೆಯಲ್ಲೇ ಸಿಲುಕಿಕೊಂಡಿದ್ದವು. 2-3 ಗಂಟೆಗಳ ಕಾಲ ರಸ್ತೆ ಸಂಚಾರ ಸಂಪೂರ್ಣ ಸ್ಥಗಿತಗೊಂಡ ಪರಿಣಾಮ ವಾಹನ ಸವಾರರು ಪರದಾಡುವಂತಾಯಿತು. ಕ್ಷಣ ಕ್ಷಣಕ್ಕೂ ಕುಸಿಯುತ್ತಿರುವ ಗುಡ್ಡದಿಂದಾಗಿ ವಾಹನ ಸವಾರರ ಆತಂಕ ಹೆಚ್ಚಾಗಿತ್ತು. ಸ್ಥಳಕ್ಕೆ ಹೊನ್ನಾವರ ಪೊಲೀಸರು ಭೇಟಿ ನೀಡಿ ಪರಿಶೀಲನೆ ನಡೆಸಿದ್ದಾರೆ.

ರಾಮ ಮಂದಿರದ ಹಿಂಭಾಗದ ಗುಡ್ಡ ಕುಸಿತ: ತಪ್ಪಿದ ಅನಾಹುತ

ಗೋಕರ್ಣ: ಪುರಾಣ ಪ್ರಸಿದ್ಧ ಶ್ರೀ ಕ್ಷೇತ್ರ ಗೋಕರ್ಣದ ಶ್ರೀರಾಮ ಮಂದಿರದ ಹಿಂಭಾಗದ ಗುಡ್ಡ ಕುಸಿದಿದ್ದು, ದೇವಸ್ಥಾನ ಹಾಗೂ ಅಕ್ಕಪಕ್ಕದ ಪ್ರಮುಖ ಸ್ಥಳಗಳು ಕೂಡ ತೀವ್ರ ಹಾನಿಗೊಳಗಾಗಿವೆ. ಇದರಿಂದಾಗಿ ಭಕ್ತರಲ್ಲಿ ಸಹಜವಾಗಿಯೇ ನೋವುಂಟಾಗಿದ್ದು, ಅದೃಷ್ಟವಶಾತ್ ಯಾರಿಗೂ ಹಾನಿಯಾಗಿಲ್ಲ.

ಗೋಕರ್ಣಕ್ಕೆ ಬರುವವರು ಶ್ರೀ ರಾಮ ಮಂದಿರಕ್ಕೂ ಕೂಡ ಆಗಮಿಸುವುದು ರೂಢಿ. ಹಾಗೇ ಇಲ್ಲಿ ರಾಮ ತೀರ್ಥವಿದ್ದು, ಇಲ್ಲಿ ಸ್ನಾನ ಮಾಡುವುದು ಕೆಲವರು ಪದ್ಧತಿಯನ್ನಾಗಿಸಿಕೊಂಡಿದ್ದಾರೆ. ಇನ್ನು ಮಳೆಗಾಲವಾಗಿದ್ದರಿಂದ ರಾಮತೀರ್ಥದ ನೀರು ಸಮೃದ್ಧವಾಗಿ ಹರಿಯುವುದರಿಂದ ಮತ್ತು ಪಕ್ಕದಲ್ಲಿಯೇ ಕಿರು ಜಲಪಾತ ಇರುವುದರಿಂದ ಹೆಚ್ಚಿನ ಸಂಖ್ಯೆಯಲ್ಲಿ ಭಕ್ತರು ಇಲ್ಲಿಗೆ ಆಗಮಿಸುತ್ತಿದ್ದರು.

ಆದರೆ ಅದೃಷ್ಟವಶಾತ್ ಗುಡ್ಡ ಕುಸಿದ ಸಂದರ್ಭದಲ್ಲಿ ಸಮೀಪ ಯಾರೂ ಇಲ್ಲದಿರುವುದರಿಂದ ಭಕ್ತರಿಗೆ ಹಾಗೂ ಇತರರಿಗೂ ತೊಂದರೆ ಉಂಟಾಗಿಲ್ಲ. ಆದರೆ ಬಸವನ ಬಾಯಿಯಿಂದ ಬರುವ ಝುರಿ ನೀರಿನ ಶೆಡ್‌ಗಳು ಹಾನಿಗೊಳಗಾಗಿದೆ.

ಹೀಗಾಗಿ ಇಲ್ಲಿಗೆ ಯಾರಿಗೂ ಪ್ರವೇಶಿಸದಂತೆ ಸ್ಥಳೀಯ ಪೊಲೀಸರು ರಸ್ತೆಯನ್ನು ಬ್ಯಾರಿಕೇಡ್ ಹಾಕಿ ಬಂದ್ ಮಾಡಿದ್ದಾರೆ.

ಸಮಾಚಾರ ಸಣ್ಣದಲ್ಲ

ಪ್ರವಾಹದ ಮುನ್ನೆಚ್ಚರಿಕೆ: ಅಣುಕು ಪ್ರದರ್ಶನ

ಧಾರವಾಡ: ಮುಖ್ಯಮಂತ್ರಿಗಳ ಅಧ್ಯಕ್ಷತೆಯಲ್ಲಿ ಇತ್ತೀಚೆಗೆ ಜರುಗಿದ ಸಭೆಯಲ್ಲಿ ರಾಜ್ಯದ ಜಿಲ್ಲೆಗಳಲ್ಲಿ ಪ್ರವಾಹದ ಕುರಿತು ಸಿದ್ಧತೆ ಕೈಗೊಳ್ಳಲು ಹಾಗೂ ಪ್ರವಾಹ ಸಂದರ್ಭದಲ್ಲಿ ಸಾರ್ವಜನಿಕರಿಗೆ ಜಾಗೃತಿ ಮೂಡಿಸಲು ಸ್ಥಳೀಯವಾಗಿ ಅಣುಕು ಪ್ರದರ್ಶನ ಕೈಗೊಳ್ಳಲು ನಿರ್ದೇಶನವ ನೀಡಿದ್ದಾರೆ. ಜಿಲ್ಲಾ ವಿಪತ್ತು ನಿರ್ವಹಣಾ ಪ್ರಾಧಿಕಾರವು ಧಾರವಾಡ ಜಿಲ್ಲೆಯಲ್ಲಿ ಪ್ರವಾಹ ಪೀಡಿತ ಗ್ರಾಮಗಳಲ್ಲಿ ರಕ್ಷಣಾ ಸಾಮಾಗ್ರಿಗಳನ್ನು ಸುಸ್ಥಿತಿಯಲ್ಲಿ ಇರುವ ಕುರಿತು ಪರಿಶೀಲನೆ ಮಾಡುವುದು ಹಾಗೂ ಪ್ರವಾಹದ ಕುರಿತು ಸಾರ್ವಜನಿಕರಿಗೆ ಜಾಗೃತಿ ಮೂಡಿಸುವುದು ಅವಶ್ಯಕವಾಗಿದೆ. ಧಾರವಾಡ ಜಿಲ್ಲೆಯ ಪ್ರವಾಹದ ಮುನ್ನೆಚ್ಚರಿಕೆ ಕುರಿತು ನಗರದ ಕೆಲಗೇರಿ ಕೆರೆಯಲ್ಲಿ ಅಣುಕು ಪ್ರದರ್ಶನವನ್ನು ಜು.19, 2024 ರಂದು ಬೆಳಗ್ಗೆ 11 ಗಂಟೆಗೆ ಏರ್ಪಡಿಸಲಾಗಿದ್ದು, ಕೆಲಗೇರಿ ಕೆರೆ ಅಣುಕು ಪ್ರದರ್ಶನಕ್ಕೆ ಸಾರ್ವಜನಿಕರು, ವಿದ್ಯಾರ್ಥಿಗಳು ಹಾಗೂ ಈಗಾಗಲೇ ಗರುತಿಸಿರುವ ಪರಿಣಿತ ಈಜುಗಾರರಿಗೆ ಪಾಲ್ಗೊಳ್ಳಲು ತಿಳಿಸಲಾಗಿದೆ. ಅಣುಕು ಪ್ರದರ್ಶನಕ್ಕೆ ಬೇಕಾಗುವ ವ್ಯವಸ್ಥೆಯನ್ನು ಮಾಡಿಕೊಳ್ಳಲು ಸೂಚಿಸಲಾಗಿದೆ ಎಂದು ಅವರ ಜಿಲ್ಲಾಧಿಕಾರಿ ಗೀತಾ ಸಿ.ಡಿ ಅವರು ಪ್ರಕಟಣೆಯಲ್ಲಿ ತಿಳಿಸಿದ್ದಾರೆ.

ಗುರು ಆರಾಧನೆ ಕಾರ್ಯಕ್ರಮ

ಧಾರವಾಡ: ಧಾರವಾಡದ ಸವದತ್ತಿ ರಸ್ತೆಯ ಮೃತ್ಯುಂಜಯನಗರದ ಜೆ.ಎಸ್.ಎಸ್ ಶ್ರೀಮಂಜುನಾಥೇಶ್ವರ ಆಂಗ್ಲ ಮಾಧ್ಯಮ ಶಾಲೆಯಲ್ಲಿ ಗುರುವಾರ 18 ರಂದು, ಸಂಜೆ 6.30 ಕ್ಕೆ ಗುರು ಪೂರ್ಣಿಮೆಯ ನಿಮಿತ್ತ ಗುರು ಆರಾಧನೆ ಕಾರ್ಯಕ್ರಮವನ್ನು ಆಯೋಜಿಲಾಗಿದೆ. ಈ ಕಾಯಕ್ರಮದ ಉದ್ಘಾಟಕರಾಗಿ ಎಸ್.ಡಿ.ಎಂ ನ ಕಾರ್ಯದರ್ಶಿಗಳು ಮತ್ತು ಪ್ರೊ. ವೈಸ್ ಚಾನ್ಸಲರ್ ಆದ ಜಿವಂಧರ್‌ಕುಮಾರ, ಗೌರವಾನ್ವಿತ ಅತಿಥಿಗಳಾಗಿ ಜೆ.ಎಸ್.ಎಸ್ ನ ಕಾರ್ಯದರ್ಶಿಗಳಾದ ಡಾ. ಅಜಿತ ಪ್ರಸಾದ, ಪ್ರಾಚಾರ್ಯೆ ತ್ರಿವೇಣಿ ಆರ್. ಉಪಸ್ಥಿತರಿರಲಿದ್ದಾರೆಂದು ಪ್ರಕಟಣೆ ತಿಳಿಸಿದೆ.

ಮೊಹರಂ ಹಬ್ಬದಲ್ಲಿ ಹುಲಿ ವೇಷದ ಚಿತ್ರ

ಕಲಘಟಗಿ: ಮೊಹರಂ ಹಬ್ಬ ಇರುವುದರಿಂದ ಮಂಗಳವಾರ ಕಲಘಟಗಿ ಪಟ್ಟಣದಲ್ಲಿ ಯುವಕರು ಹಾಗೂ ಮಕ್ಕಳು ಹುಲಿಯ ಚಿತ್ರವನ್ನು ಬಿಡಿಸಿಕೊಳ್ಳಲು ಆಗಮಿಸಿದ್ದರು. ತಾವು ಬೇಡಿಕೊಂಡ ಬೇಡಿಕೆ ಈಡೇರಿಸಿದ್ದ ದೇವರಿಗೆ ಹರಕೆಯಾಗಿ ಹುಲಿಯ ಚಿತ್ರವನ್ನು ಬಿಡಿಸಿಕೊಳ್ಳುತ್ತಿದ್ದೇವೆ ಎಂದು ಸಾರ್ವಜನಿಕರು ತಿಳಿಸಿದರು. ಈ ಒಂದು ಸಂಪ್ರದಾಯವನ್ನು ನೂರಾರು ವರ್ಷಗಳಿಂದ ಆಚರಿಸುತ್ತಾ ಬಂದಿದ್ದು ಇಂದಿಗೂ ಕೂಡ ಆಚರಣೆಯನ್ನು ಮುಂದುವರಿಸುತ್ತಾ ಬಂದಿದ್ದಾರೆ. ಸುಮಾರು ನಾಲ್ಕು ತಲೆಮಾರುಗಳಿಂದ ಈ ಹುಲಿಯ ಚಿತ್ರವನ್ನು ಬಿಡಿಸುತ್ತಾ ಬಂದಿರುವ ಇಲ್ಲಿಯ ಸ್ಥಳೀಯ ಸಾಹುಕಾರ್ ಮನೆತನದವರು ಇಂದಿಗೂ ಇದೇ ಕಾರ್ಯವನ್ನು ಮುಂದುವರಿಸುತ್ತಾ ಬಂದಿದ್ದಾರೆ. ಮೊದಲು ದೇಹದ ತುಂಬಾ ಹುಲಿಯ ಚಿತ್ರವನ್ನು ಬಿಡಿಸಿಕೊಂಡು ದೇವರಿಗೆ ಹರಿಕೆಯನ್ನು ತೀರಿಸುತ್ತಿದ್ದರು. ಇತ್ತೀಚಿನ ದಿನಗಳಲ್ಲಿ ಇದು ಕಡಿಮೆಯಾಗಿದ್ದು, ಕೇವಲ ಕೈಗಳಿಗೆ ಮಾತ್ರ ಬಣ್ಣವನ್ನು ಬರೆಸಿಕೊಂಡು ಹರಕೆಯನ್ನು ತೀರಿಸುತ್ತಿರೋದು ವಿಶೇಷವಾಗಿದೆ.

ಚಿನ್ನಾಭರಣ ಕಳ್ಳತನ

ಹುಬ್ಬಳ್ಳಿ: ಗ್ಯಾಸ್ ಕಟರ್ ಬಳಸಿ ಬಂಗಾರದ ಅಂಗಡಿ ಕೀಲಿ ಮುರಿದು ಲಕ್ಷಾಂತರ ರೂಪಾಯಿ ಮೌಲ್ಯದ ಬಂಗಾರ ಹಾಗೂ ಬೆಳ್ಳಿ ಆಭರಣಗಳನ್ನು ಕಳ್ಳತನ ಮಾಡಿದ ಘಟನೆ ಕೇಶ್ವಾಪುರದ ರಮೇಶ ಭವನದ ಬಳಿ ನಡೆದಿದೆ. ಹುಬ್ಬಳ್ಳಿಯ ಕೇಶ್ವಾಪುರದ ರಮೇಶ್ ಭವನದ ಬಳಿಯ ಭುವನೇಶ್ವರಿ ಜ್ಯುವೆಲರಿ ಶಾಪ್ ನ ಚಾವಿಯನ್ನು ಗ್ಯಾಸ್ ಕಟ್ಟರಿಂದ ತುಂಡು ಮಾಡಿದ್ದಾರೆ. ನಂತರ ಗ್ಲಾಸ್ ಒಡೆದು ಒಳನುಗ್ಗಿ ಕಳ್ಳರು 800 ಗ್ರಾಂ ಚಿನ್ನ ಮತ್ತು 50 ಕೆ.ಜಿ ಬೆಳ್ಳಿ ಕಳ್ಳತನ ಮಾಡಿದ್ದಾರೆ. ಈ ಆಭರಣ ಅಂಗಡಿ ಜಗದೀಶ್ ದೈವಜ್ಞ ಎಂಬುವರಿಗೆ ಸೇರಿದ್ದಾಗಿದೆ. ಬೆಳಗಿನ ಜಾವ 2 ಗಂಟೆ ವೇಳೆಗೆ ನಡೆದಿರುವ ಸಾಧ್ಯತೆ ಇದೆ. ಮೊದಲು ಸಿಸಿ ಕ್ಯಾಮೆರಾ ಮರೆಮಾಚಿ ಮಾಡಿ ನಂತರ ಕಳ್ಳತನ ಮಾಡಲಾಗಿದೆ. ಘಟನಾ ಸ್ಥಳಕ್ಕೆ ಹು-ಧಾ ಪೊಲೀಸ್ ಆಯುಕ್ತ ಶಶಿಕುಮಾರ್ ಭೇಟಿ ನೀಡಿ ಪರಿಶೀಲನೆ ನಡೆಸಿದ್ದು, ಇಬ್ಬರು ವ್ಯಕ್ತಿಗಳಿಂದ ಕಳ್ಳತನ ನಡೆದಿರೋ ಸಾಧ್ಯತೆಗಳಿವೆ. ಒಂದು ಸಿಸಿ ಕ್ಯಾಮೆರಾದಲ್ಲಿ ಇಬ್ಬರ ವ್ಯಕ್ತಿಗಳ ದೃಶ್ಯಗಳು ಸೆರೆಯಾಗಿವೆ. ಉಳಿದ ಸಿಸಿ ಕ್ಯಾಮೆರಾಗಳಿಗೆ ತಡೆ ಮಾಡಲಾಗಿದೆ. ಪ್ರಕರಣ ದಾಖಲಿಸಿಕೊಂಡು ತನಿಖೆ ಆರಂಭಿಸಿದ್ದೇವೆ ಎಂದು ಪೊಲೀಸ್ ಆಯುಕ್ತ ಶಶಿಕುಮಾರ್ ಮಾಹಿತಿ ನೀಡಿದ್ದಾರೆ.

{ವಿಶ್ವೇಶ್ವರ ಹೆಗಡೆ ಕಾಗೇರಿ} ಸಂಸದ

ಕಾರವಾರ ಸೀ ಬರ್ಡ್ ನೌಕಾನೆಲೆ ಬಳಿಯ ರಾಷ್ಟ್ರೀಯ ಹೆದ್ದಾರಿಯಲ್ಲಿ ಕಂಡು ಬರುವ ಕೃತಕ ನೆರೆಯನ್ನು ತಡೆಯಲು ಶಾಶ್ವತ ಪರಿಹಾರ ಕಂಡುಕೊಳ್ಳಲಾಗುವುದು.

ನೆರೆ ಹಿನ್ನೆಲೆಯಲ್ಲಿ ಜಿಲ್ಲಾಧಿಕಾರಿ ಕಚೇರಿಯಲ್ಲಿ ಅಧಿಕಾರಿಗಳ ಸಭೆ ನಡೆಸಿದ ಸಂಸದ

ಹೆದ್ದಾರಿಯಲ್ಲಿ ಕೃತಕ ನೆರೆ ತಡೆಗೆ ಕ್ರಮ: ಕಾಗೇರಿ

ಕಾರವಾರ: ಕಾರವಾರ ಸೀ ಬರ್ಡ್ ನೌಕಾನೆಲೆ ಬಳಿಯ ರಾಷ್ಟ್ರೀಯ ಹೆದ್ದಾರಿಯಲ್ಲಿ ಕಂಡು ಬರುವ ಕೃತಕ ನೆರೆಯನ್ನು ತಡೆಯಲು ಶಾಶ್ವತ ಪರಿಹಾರ ಕಂಡುಕೊಳ್ಳಲಾಗುವುದು ಎಂದು ಸಂಸದ ವಿಶ್ವೇಶ್ವರ ಹೆಗಡೆ ಕಾಗೇರಿ ತಿಳಿಸಿದರು.

ಅವರು ಮಂಗಳವಾರ ಜಿಲ್ಲಾಧಿಕಾರಿ ಕಚೇರಿಯಲ್ಲಿ ನಡೆದ ಸಭೆಯ ಅಧ್ಯಕ್ಷತೆ ವಹಿಸಿ ಮಾತನಾಡಿದರು. ಪ್ರತೀ ಮಳೆಗಾಲದಲ್ಲಿ ಸೀ ಬರ್ಡ್ ನೌಕಾನೆಲೆ ಬಳಿಯ ರಾಷ್ಟ್ರೀಯ ಹೆದ್ದಾರಿ ಬಳಿ ಗುಡ್ಡದಿಂದ ಬರುವ ನೀರು ಸರಾಗವಾಗಿ ಹರಿದು ಸಮುದ್ರ ಸೇರಲು ಇರುವ ಅಡೆತಡೆಗಳನ್ನು ಶಾಶ್ವತವಾಗಿ ನಿವಾರಿಸುವ ನಿಟ್ಟಿನಲ್ಲಿ ರಾಷ್ಟ್ರೀಯ ಹೆದ್ದಾರಿ ಇಲಾಖೆಯ ಅಧಿಕಾರಿಗಳು, ಸೀ ಬರ್ಡ್ ಮತ್ತು ನೌಕಾನೆಲೆ ಅಧಿಕಾರಿಗಳೊಂದಿಗೆ ಚರ್ಚಿಸಿದ್ದು, ಮಳೆ ಕಡಿಮೆಯಾದ ಕೂಡಲೇ ಆ ಪ್ರದೇಶಕ್ಕೆ ಭೇಟಿ ನೀಡಿ ಅಗತ್ಯ ಮಾರ್ಗೋಪಾಯಗಳನ್ನು ಕಂಡುಕೊಂಡು ಅವುಗಳನ್ನು ಅನುಷ್ಠಾನಗೊಳಿಸಲಾಗುವುದು ಎಂದ ಸಂಸದರು , ನೌಕಾನೆಲೆಯ ಅಧಿಕಾರಿಗಳು ಜಿಲ್ಲಾಡಳಿತದ ಈ ಯೋಜನೆಗಳಿಗೆ ಸಂಪೂರ್ಣ ಸಹಕಾರ ನೀಡಬೇಕು ಎಂದರು.

ಕೊಂಕಣ ರೈಲ್ವೆಗೆ ಸಂಬಂಧಪಟ್ಟಂತೆ ಬಾಕಿ ಇರುವ ಭೂ ಸ್ವಾಧೀನ ಪ್ರಕರಣಗಳ ಪರಿಹಾರದ ಮೊತ್ತವನ್ನು ಸಂತ್ರಸ್ಥರಿಗೆ ಶೀಘ್ರದಲ್ಲಿ ಪಾವತಿಸಲು ಕ್ರಮ ಕೈಗೊಳ್ಳುವಂತೆ ನಿರ್ದೇಶನ ನೀಡಿದರು.

ಜಿಲ್ಲೆಯಲ್ಲಿ ಪ್ರಾಕೃತಿಕ ವಿಕೋಪ ಸಂದರ್ಭದಲ್ಲಿ ಕಾಳಜಿ

ಲ್ಲಾಧಿಕಾರಿ ಕಚೇರಿಯಲ್ಲಿ ನಡೆದ ಸಭೆಯ ಅಧ್ಯಕ್ಷತೆ ವಹಿಸಿ ಸಂಸದ ವಿಶ್ವೇಶ್ವರ ಹೆಗಡೆ ಕಾಗೇರಿ ಮಾತನಾಡಿದರು.

ಕೇಂದ್ರಗಳಲ್ಲಿ ಆಶ್ರಯ ಪಡೆಯುವವರಿಗೆ ವೈದ್ಯಕೀಯ ನೆರವಿನೊಂದಿಗೆ ಎಲ್ಲಾ ಮೂಲಭೂತ ಸೌಕರ್ಯಗಳನ್ನು ಒದಗಿಸವಂತೆ ತಿಳಿಸಿದ ಅವರು, ವಿಕೋಪ ಸಂದರ್ಭದಲ್ಲಿ ಎಲ್ಲಾ ಅಧಿಕಾರಿಗಳು ಸಿಬ್ಬಂದಿಗಳು ಸೇವಾ ಮನೋಭಾವ ಮತ್ತು ಮಾನವೀಯತೆಯಿಂದ ಕರ್ತವ್ಯ ನಿರ್ವಹಿಸಬೇಕು, ಸಂಬಂಧಪಟ್ಟ ಇಲಾಖೆಗಳು ವಿಪತ್ತು ಎದುರಿಸಲು ಅಗತ್ಯವಿರುವ ಎಲ್ಲಾ ಸಿದ್ದತೆಗಳೊಂದಿಗೆ ಸದಾ ಜಾಗರೂಕರಾಗಿರಬೇಕು ಎಂದರು.

ಜಿಲ್ಲಾಧಿಕಾರಿ ಕೆ.ಲಕ್ಷ್ಮಿಪ್ರಿಯಾ, ಜಿ.ಪಂ. ಮುಖ್ಯ ಕಾರ್ಯನಿರ್ವಹಣಾಧಿಕಾರಿ ಈಶ್ವರ ಕುಮಾರ ಕಾಂದೂ, ಎಸ್ಪಿ ನಾರಾಯಣ್, ಕಾರವಾರ ಉಪ ವಿಭಾಗಾಧಿಕಾರಿ ಕನಿಷ್ಕ ಹಾಗೂ ಸೀ ಬರ್ಡ್, ನೌಕಾನಲೆ, ರೈಲ್ವೆ, ರಾಷ್ಟ್ರೀಯ ಹೆದ್ದಾರಿ ಮತ್ತಿತರ ಇದ್ದರು.

ಅನುಷ್ಠಾನಕ್ಕೆ ಪ್ರಯತ್ನಿಸುವೆ

ಜಿಲ್ಲೆಯಲ್ಲಿ ಕಾರವಾರದಿಂದ ಭಟ್ಕಳದವರೆಗಿನ ರೈಲು ಮಾರ್ಗದಲ್ಲಿ ರೈಲ್ವೆ ನಿಲ್ದಾಣಗಳಲ್ಲಿ ಕೈಗೊಳ್ಳಬೇಕಾದ ಅಗತ್ಯ ಕಾಮಗಾರಿಗಳು ಮತ್ತು ಪ್ರಯಾಣಿಕರ ಹಿತದೃಷ್ಠಿಯಿಂದ ಕೈಗೊಳ್ಳಬೇಕಾಗಿರುವ ಸುಧಾರಣಾ ಕ್ರಮಗಳು ಹಾಗೂ ರೂಪಿಸಬಹುದಾದ ಯೋಜನೆಗಳ ಕುರಿತ ವಿವರವಾದ ಸಂಪೂರ್ಣ ಮಾಹಿತಿಯನ್ನು ನೀಡುವಂತೆ ಕೊಂಕಣ ರೈಲ್ವೆಯ ಅಧಿಕಾರಿಗಳಿಗೆ ಸೂಚಿಸಿದ ಸಂಸದರು, ಜಿಲ್ಲೆಯಲ್ಲಿ ರೈಲ್ವೆಗೆ ಸಂಬಂಧಪಟ್ಟ ಯೋಜನೆಗಳನ್ನು ಅಭಿವೃದ್ಧಿಪಡಿಸುವ ಕುರಿತಂತೆ ರೈಲ್ವೆ ಖಾತೆಯ ಸಚಿವರೊಂದಿಗೆ ಚರ್ಚಿಸಿ ಅವುಗಳ ಸಂಪೂರ್ಣ ಅನುಷ್ಠಾನಕ್ಕೆ ಪ್ರಯತ್ನಿಸುವುದಾಗಿ ಎಂದು ಸಂಸದ ವಿಶ್ವೇಶ್ವರ ಹೆಗಡೆ ಕಾಗೇರಿ ತಿಳಿಸಿದರು.

ಗುರಿ ಸಾಧನೆಗೆ ಪಥದ ಆಯ್ಕೆ ಮುಖ್ಯ: ಗೊಳಸಂಗಿ

ಗಜೇಂದ್ರಗಢ: ನನ್ನಿಂದ ಏನು ಆಗದು ಎಂದು ಕೈಕಟ್ಟಿ ಕುಳಿತುಕೊಳ್ಳುವ ಬದಲು ಅನೇಕ ಸಾಧಕರ ಸಾಧನೆಯ ಪಥವನ್ನು ಸ್ಫೂರ್ತಿಯಾಗಿರಿಸಿಕೊಳ್ಳಬೇಕು. ಅಂದಾಗ ಮಾತ್ರ ತಮ್ಮ ಗುರಿ ಮುಟ್ಟಲು ಸುಲಭವಾಗಲಿದೆ ಎಂದು ಉಪನ್ಯಾಸಕ ಡಾ. ಅರ್ಜುನ್ ಗೊಳಸಂಗಿ ಹೇಳಿದರು.

> ಜೀವನವೆಂದರೆ ಅಮೂಲ್ಯವಾದದ್ದು, ಅದನ್ನು ವ್ಯರ್ಥವಾಗಿ ಕಳೆಯಬಾರದು. ಒಂದು ಪ್ರತಿಷ್ಠಿತ ಹುದ್ದೆಯನ್ನು ಅಲಂಕರಿಸಿ ನಾಲ್ಕು ಜನರಿಗೆ ಸಹಾಯ ಹಸ್ತವನ್ನು ಚಾಚುವಂತವರಾಗಬೇಕು. ಜತೆಗೆ ತಂದೆ-ತಾಯಿಯ ಕೀರ್ತಿಯನ್ನು ಹೆಚ್ಚಿಸಬೇಕು ಎಂದು ಕರೆ ನೀಡಿದರು.
>
> -ಪ್ರಶಾಂತ್ ಶಿವಪ್ಪಗೌಡರ, ಗವಿವ ಆಡಳಿತಾಧಿಕಾರಿ

ಪಟ್ಟಣದ ಎಸ್.ಎಂ. ಭೂಮರಡ್ಡಿ ಪದವಿ ಪೂರ್ವ ಕಾಲೇಜಿನ ಸಾಹಿತ್ತಿಕ, ಸಾಂಸ್ಕೃತಿಕ, ಕ್ರೀಡೆ, ಎನ್ಎಸ್ಎಸ್ ಚಟುವಟಿಕೆಗಳ ಉದ್ಘಾಟನೆ ಹಾಗೂ ಪ್ರತಿಭಾ ಪುರಸ್ಕಾರ ಸಮಾರಂಭದಲ್ಲಿ ಪಾಲ್ಗೊಂಡು ಮಾತನಾಡಿದರು.

ಎಲ್ಲರೂ ಹುಟ್ಟುತ್ತಲೇ ಜ್ಞಾನವನ್ನು ತುಂಬಿಕೊಂಡಿರುವುದಿಲ್ಲ, ಅಥವಾ ನಾನು ದಡ್ಡ ಎಂಬ ಭಾವನೆಯೂ ಹೊಂದಿರುವುದಿಲ್ಲ. ನಮ್ಮ ಸುತ್ತಲಿನ ಪರಿಸರ, ದಿನಚರಿಯ ಮೇಲೆ ಬದುಕು ರೂಪಿತಗೊಳ್ಳುತ್ತದೆ. ಕಷ್ಟಪಡದೇ ಯಾವುದೇ ಸಾಧನೆ ಮಾಡಲು ಸಾಧ್ಯವಿಲ್ಲ. ಕಷ್ಟಪಟ್ಟರೆ ಸರ್ವ ಸಾಧನೆ ಮಾಡಲು ಸಾಧ್ಯ ಎನ್ನುವುದನ್ನು ಅರಿತುಕೊಳ್ಳಬೇಕು. ವಿದ್ಯಾರ್ಥಿ ಬದುಕಿನಲ್ಲಿ ಅನೇಕ ಸವಾಲುಗಳು, ಕಷ್ಟಗಳು ಬರುವುದು ಸಹಜ. ಆ ಕಷ್ಟಗಳನ್ನೇ ಸವಾಲಾಗಿ ಸ್ವೀಕರಿಸಿ, ಧೈರ್ಯವಾಗಿ ಎದುರಿಸಿದಾಗ ಮಾತ್ರ ಯಶಸ್ಸು ಗಳಿಸಲು ಸಾಧ್ಯವಾಗುತ್ತದೆ.

ಗಜೇಂದ್ರಗಡ ಪಟ್ಟಣದ ಎಸ್.ಎಂ. ಭೂಮರಡ್ಡಿ ಪದವಿ ಪೂರ್ವ ಕಾಲೇಜಿನ ಸಾಹಿತ್ತಿಕ, ಸಾಂಸ್ಕೃತಿಕ, ಕ್ರೀಡೆ, ಎನ್ಎಸ್ಎಸ್ ಚಟುವಟಿಕೆಗಳ ಉದ್ಘಾಟನೆ ಹಾಗೂ ಪ್ರತಿಭಾ ಪುರಸ್ಕಾರ ಸಮಾರಂಭದಲ್ಲಿ ಉಪನ್ಯಾಸಕ ಡಾ. ಅರ್ಜುನ್ ಗೊಳಸಂಗಿ ಮಾತನಾಡಿದರು.

ವಿದ್ಯಾರ್ಥಿ ಬದುಕಿನಲ್ಲಿ ಸಮಯ ಕೋಟಿ ಕೊಟ್ಟರೂ ಸಿಗದು. ಹೀಗಾಗಿ ವೇಳೆಗೆ ಬಹಳ ಮಹತ್ವ ನೀಡಬೇಕು. ಜೀವನದಲ್ಲಿ ಎಲ್ಲರೂ ಯಶಸ್ಸು ಕಾಣಲು ಭಯ ಪಡುತ್ತಾರೆ. ಆದರೆ ಕೇವಲ ಹಣಗಳಿಸುವುದು, ವೈಭವದ ಜೀವನ ನಡೆಸುವುದರಿಂದ ಯಶಸ್ವಿಯಾಗುವುದಿಲ್ಲ. ಬದಲಾಗಿ ಸಮಾಜಕ್ಕೆ ನಮ್ಮಿಂದ ಏನಾದರೂ ಕೊಡುಗೆ ನೀಡಿದಾಗ ಮಾತ್ರ ಯಶಸ್ಸು ಎಂಬ ಪದಕ್ಕೆ ಅರ್ಥ ಬರುತ್ತದೆ. ಅನೇಕರಲ್ಲಿ ಮನೆ ಮಾಡಿರುವ ಕೀಳಿರಿಮೆಯನ್ನು ತೊಡೆದು ಹಾಕಿ ಸಾಧನೆಯ ಶಿಖರವನ್ನೇರಲು ಮುಂದಾಗಿ ಎಂದರು.

ಪ್ರಾಚಾರ್ಯರಾದ ಡಾ. ಎಸ್.ಎನ್. ಶಿವರೆಡ್ಡಿ, ಜಿ.ಬಿ ಗುಡಿಮನಿ ಮಾತನಾಡಿದರು. ಇದೇ ವೇಳೆ 2023-2024ನೇ ಸಾಲಿನ ದ್ವಿತಿಯ ಪಿಯು ಪರೀಕ್ಷೆಯಲ್ಲಿ ಉತ್ತಮ ಸಾಧನೆಗೈದ ವಿದ್ಯಾರ್ಥಿಗಳನ್ನು ಸನ್ಮಾನಿಸಲಾಯಿತು. ಉಪನ್ಯಾಸಕರಾದ ಎ.ಎಸ್. ವಡ್ಡರ, ಎಸ್.ಎಸ್. ವಾಲಿಕಾರ, ವಾಯ್.ಆರ್. ಸಕ್ರೋಜಿ, ವಿ.ಎಂ. ಜೂಚನಿ, ಎಸ್.ಕೆ. ಕಟ್ಟಿಮನಿ, ಎಂ.ಎಲ್. ಕ್ವಾಟಿ, ಎಲ್.ಕೆ. ಹಿರೇಮಠ, ಕವಿತಾ ಕವಲೂರ, ಆನಂದ ಜೂಚನಿ, ಎಸ್.ಬಿ. ಕರಬಾಶೆಟ್ಟರ, ಸಂಗಮೇಶ ಹುನಗುಂದ, ಪ್ರೇಮಾ ಚುಂಚಾ, ಬಸಮ್ಮ ಚಿಲಝುರಿ, ಮಂಜುನಾಥ ಯರಗೇರಿ, ಮಂಜುನಾಥ ನಾಗರಾಳ, ಎಂ.ಎ. ಮಳಗಾವಿ, ಶ್ರೀಕಾಂತ್ ಪೂಜಾರ, ಸುನಿಲ್ ಬಂಡಿವಡ್ಡರ, ಗೀತಾ ಬದಿ ಇದ್ದರು.

ಜೀವನದಲ್ಲಿ ಸಾಧನೆಯ ಕನಸು ಕಾಣಿ

ಗಜೇಂದ್ರಗಢ: ಪಿಯು ಶಿಕ್ಷಣ ಹಂತದ ಪ್ರತಿಯೊಬ್ಬ ವಿದ್ಯಾರ್ಥಿಯು ಕನಸು ಕಾಣುವಲ್ಲಿ ಮಗ್ನರಾಗುತ್ತಾರೆ. ಆದರೆ ಜೀವನವನ್ನು ಹಾಳು ಮಾಡಿಕೊಳ್ಳುವ ಕನಸು ಕಾಣದೆ ಸಾಧನೆ ಮಾಡುವಂತ ಆದರ್ಶದ ಕನಸು ಕಾಣಬೇಕು ಎಂದು ಹಾಲಕೆರೆ ಅನ್ನದಾನೇಶ್ವರ ಸಂಸ್ಥಾನ ಮಠದ ಶ್ರೀ ಮುಪ್ಪಿನ ಬಸವಲಿಂಗ ಸ್ವಾಮೀಜಿ ಹೇಳಿದರು.

ಪಟ್ಟಣದ ಶ್ರೀ ಅನ್ನದಾನೇಶ್ವರ ವಾಣಿಜ್ಯ ಹಾಗೂ ವಿಜ್ಞಾನ ಪದವಿ ಪೂರ್ವ ಮಹಾವಿದ್ಯಾಲಯದಲ್ಲಿ ನಡೆದ ಪ್ರಸಕ್ತ ಸಾಲಿನ ವಿವಿಧ ಸಾಂಘಿಕ ಚಟುವಟಿಕೆಗಳ ಉದ್ಘಾಟನೆ ಹಾಗೂ ಪ್ರಥಮ ಪಿಯುಸಿ ವಿದ್ಯಾರ್ಥಿಗಳ ಸ್ವಾಗತ ಸಮಾರಂಭದ ಸಾನಿಧ್ಯ ವಹಿಸಿ ಆಶೀರ್ವಚನ ನೀಡಿದರು.

ಯಾವ ವ್ಯಕ್ತಿಯ ಕಡೆ ಉತ್ತಮ ಜ್ಞಾನ ಇರುತ್ತದೆಯೋ ಅವರು ತಮ್ಮ ಮನಸ್ಸು ಯಾವತ್ತೂ ಸೋಲಲು ಬಿಡುವುದಿಲ್ಲ. ಅಕ್ಷರ ಜ್ಞಾನ ಪಡೆದವರು ಇತರೆ ಸಾಮಾನ್ಯರಿಗಿಂತ ಭಿನ್ನವಾಗಿ ಬದುಕಬೇಕು. ವಿದ್ಯಾರ್ಥಿ ಜೀವನದಲ್ಲಿ ಚಂಚಲತೆಯನ್ನು ತಡೆದು ಶಿಕ್ಷಣಕ್ಕೆ ಮಹತ್ವ ನೀಡಿಬೇಕು. ಯಾವುದೇ ಆಕರ್ಷಣೆಗೆ ಒಳಗಾಗದೆ ನಿರಂತರ ಅಧ್ಯಯನದಲ್ಲಿ ತೊಡಗಬೇಕು. ಕಲಿಕಾ ಹಂತದಲ್ಲಿ ಹಿಂದುಳಿಯದೆ ಪ್ರಯತ್ನ ಶೀಲರಾಗಿರಬೇಕು ಭೂಮಿಯ ಮೇಲೆ ತಮ್ಮದೆಯಾದ ಸಾಧನೆಯ ಹೆಜ್ಜೆ ಗುರುತುಗಳನ್ನು ಬಿಟ್ಟು ಹೋಗಬೇಕು ಎಂದರು.

ಶ್ರೀ ಮಠದ ಅನ್ನದಾನೇಶ್ವತ ಮಹಾಸ್ವಾಮೀಜಿಗಳು ಹಣ ಗಳಿಸುವ ಸಂಸ್ಥೆಗಳನ್ನು ಸ್ಥಾಪಿಸದೇ ಸಮಾಜದ ಅಂಕುಡೊಂಕುಗಳನ್ನು ತಿದ್ದುವ ಶಿಕ್ಷಣ ಸಂಸ್ಥೆಗಳನ್ನು ಆರಂಭಿಸಿದ್ದಾರೆ. ಜೋಳಿಗೆ ಹಾಕಿ ಗ್ರಾಮೀಣ ಭಾಗದ ಬಡ ಪ್ರತಿಭಾ ಸಂಪನ್ನ ಮಕ್ಕಳಿಗೆ ಗುಣಮಟ್ಟ ಶಿಕ್ಷಣ ನೀಡಿದ್ದಾರೆ. ಮಠಕ್ಕೆ ದಾನ ಧರ್ಮ ಹರಿದು ಬರುವ ದಿನಗಳಲ್ಲಿ ಉಚಿತವಾಗಿ ಶಿಕ್ಷಣ ನೀಡಲಾಗಿದೆ. ಉತ್ತಮ ಶಿಕ್ಷಣ ನೀಡಿ, ಶಿಕ್ಷಕರಿಗೆ ಗೌರವ ವೇತನ ನೀಡಲಾಗುತ್ತದೆ ಎಂದರು.

ಇದೇ ವೇಳೆ ಅಗ್ನಿಶಾಮಕ ದಳದ ಸಿಬ್ಬಂದಿಯವರಿಂದ ಅಗ್ನಿಸ್ಪರ್ಶದ ಪೂರ್ವ ಹಾಗೂ ನಂತರದ ಸೂಕ್ತ ಕ್ರಮಗಳ ಕುರಿತು ಪ್ರಾತ್ಯಕ್ಷಿಕೆ ನೀಡಿದರು. 2023-24ನೇ ಸಾಲಿನಲ್ಲಿ ಉತ್ತಮ ಸಾಧನೆಗೈದ ವಿದ್ಯಾರ್ಥಿಗಳನ್ನು ಸನ್ಮಾನಿಸಲಾಯಿತು. ಪಿಯು ಚೇರಮನ್ ವಿ.ವಿ. ವಸ್ತ್ರದ, ಪ್ರಾಚಾರ್ಯ ವಸಂತರಾವ್ ಗಾರಗಿ, ಮಂಜುನಾಥ ಮೆಲ್ಮನಿ, ಎನ್.ಆರ್. ಗೌಡರ, ಎಸ್.ಎಸ್. ಪಟ್ಟೇದ, ಸದಾಶಿವ ಕರಡಿ, ಶಿವಾನಂದ ಮಠದ, ಎಂ.ಜಿ. ಸೋಮನಕಟ್ಟಿ, ಎಂ.ಪಿ. ಪಾಟೀಲ, ಪಿ. ಎನ್. ಚವಡಿ, ಎಸ್.ಸಿ. ಚಕ್ಕಡಿಮಠ, ಬಿ.ಎಸ್. ಹಿರೇಮಠ, ಮಂಜುನಾಥ ಕಾಡದ ಇದ್ದರು.

ಗಜೇಂದ್ರಗಢ ಪಟ್ಟಣದ ಅನ್ನದಾನೇಶ್ವರ ಪದವಿ ಪೂರ್ವ ಮಹಾವಿದ್ಯಾಲಯದಲ್ಲಿ ನಡೆದ ಕಾರ್ಯಕ್ರಮವನ್ನು ಹಾಲಕೆರೆ ಅನ್ನದಾನೇಶ್ವರ ಸಂಸ್ಥಾನ ಮಠದ ಮುಪ್ಪಿನ ಬಸವಲಿಂಗ ಸ್ವಾಮಿಜಿ ಉದ್ಘಾಟಿಸಿದರು.

> ಅನ್ನದಾನೇಶ್ವರ ಶಿಕ್ಷಣ ಸಂಸ್ಥೆ ಕೇವಲ ಕಾಲೇಜಾಗಿರದೆ ಅದೊಂದು ಜಾಗೃತಿ ಸ್ಥಳವಾಗಿ ಪ್ರಸಿದ್ಧಿ ಪಡೆದಿದೆ. ದ್ವಿತೀಯ ಪಿಯು ಫಲಿತಾಂಶದಲ್ಲಿ ಜಿಲ್ಲೆ ಕೊನೆಯ ಸ್ಥಾನಕ್ಕೆ ಕುಸಿದಾಗ ಅನ್ನದಾನೇಶ್ವರ ಶಿಕ್ಷಣ ಸಂಸ್ಥೆಯ ನರೇಗಲ್-ಗಜೇಂದ್ರಗಡ ಕಾಲೇಜಿನವರು ಉತ್ತಮ ಫಲಿತಾಂಶ ನೀಡುವ ಮೂಲಕ ಜಿಲ್ಲೆಯ ಹಿರಿಮೆ ಎತ್ತಿ ಹಿಡಿದಿದ್ದಾರೆ.
>
> -ಜಿ.ಎನ್. ಕುರ್ತಕೋಟಿ, ಜಿಲ್ಲಾ ಶಾಲಾ ಶಿಕ್ಷಣ ಇಲಾಖೆಯ ಉಪನಿರ್ದೇಶಕ

ಶಾಲಾ ಸಂಸತ್ತು ಉದ್ಘಾಟನೆ

ಧಾರವಾಡದ ವಿದ್ಯಾಗಿರಿಯ ಜನತಾ ಶಿಕ್ಷಣ ಸಮಿತಿ ಶ್ರೀ ಮಂಜುನಾಥೇಶ್ವರ ಆಂಗ್ಲ ಮಾಧ್ಯಮ ಶಾಲೆಯಲ್ಲಿ ಪ್ರಸಕ್ತ ಸಾಲಿನ ಶಾಲಾ ಸಂಸತ್ತಿನ ಕಾರ್ಯಕ್ರಮವನ್ನು ನಿವೃತ್ತ ಜಿಲ್ಲಾ ನ್ಯಾಯಾಧೀಶರಾದ ಎಸ್.ಎಚ್ ಮಿಟ್ಟಲ್ ಕೋಡ್ ಉದ್ಘಾಟಿಸಿದರು.

ಧಾರವಾಡ: ಧಾರವಾಡದ ವಿದ್ಯಾಗಿರಿಯ ಜನತಾ ಶಿಕ್ಷಣ ಸಮಿತಿ ಶ್ರೀ ಮಂಜುನಾಥೇಶ್ವರ ಆಂಗ್ಲ ಮಾಧ್ಯಮ ಶಾಲೆಯಲ್ಲಿ ಪ್ರಸಕ್ತ ಸಾಲಿನ ಶಾಲಾ ಸಂಸತ್ತಿನ ಉದ್ಘಾಟನೆಯನ್ನು ಜನತಾ ಶಿಕ್ಷಣ ಸಮಿತಿಯ ಸನ್ನಿಧಿ ಕಲಾ ಕ್ಷೇತ್ರದಲ್ಲಿ ವಿಜೃಂಭಣೆಯಿಂದ ನೆರವೇರಿಸಲಾಯಿತು.

ನಿವೃತ್ತ ಜಿಲ್ಲಾ ನ್ಯಾಯಾಧೀಶರಾದ ಎಸ್. ಎಚ್ ಮಿಟ್ಟಲ್ ಕೋಡ್, ಪ್ರಾಚಾರ್ಯ ರೇಣು ವಿ. ಪಾಟೀಲ್ ಹಾಗೂ ಸಹ ಸಂಯೋಜಕರಾದ ನಿರ್ಮಲಾ ಪಾಟೀಲ್, ಕಮಲಾಕ್ಷಿ ಸಣ್ಣಕ್ಕಿ ಮತ್ತು ಸಾವಿತ್ರಿ ಗತಾಡೆ ಇವರು ವೇದಿಕೆಯ ಮೇಲೆ ಉಪಸ್ಥಿತರಿದ್ದರು.

ಮಿಟ್ಟಲ್ ಕೋಡ್ ಅವರು ಶಾಲಾ ಸಂಸತ್ತಿನ ಪದಾಧಿಕಾರಿಗಳಿಗೆ ನಾಮಫಲಕ ಗಳನ್ನು ತೊಡಿಸುವ ಮೂಲಕ ಶಾಲಾ ಸಂಸತ್ತನ್ನು ಉದ್ಘಾಟನೆ ಮಾಡಿದರು. ಪದಾಧಿಕಾರಿಗಳಿಗೆ ಪ್ರತಿಜ್ಞಾವಿಧಿ ಬೋಧನೆ ಮಾಡಿ ಅವರವರ ಕರ್ತವ್ಯಗಳಲ್ಲಿ ನಿರತರಾಗುವಂತೆ ಕರೆ ನೀಡಿದರು. ಈ ಸಂದರ್ಭದಲ್ಲಿ ಮಾತನಾಡಿದ ನಿವೃತ್ತ ನ್ಯಾಯಾಧೀಶರು, ಶಾಲೆ ಮತ್ತು ಸಂಸತ್ತಿನ ಪದಾಧಿಕಾರಿಗಳ ಬಗ್ಗೆ ಮೆಚ್ಚುಗೆ ವ್ಯಕ್ತಪಡಿಸುತ್ತಾ, ವಿದ್ಯಾರ್ಥಿಗಳಲ್ಲಿ ಶಿಸ್ತು ತುಂಬಾ ಅವಶ್ಯಕ ಎಂಬುದನ್ನು ತಿಳಿಸಿದರು. ಶಾಲೆಯ ಸಮಸ್ತ ಕಾರ್ಯ ಕಲಾಪಗಳು ಸುವ್ಯವಸ್ಥಿತವಾಗಿ ನಡೆಯಲು ಶಾಲಾ ಸಂಸತ್ತು ಬಹಳ ಪ್ರಮುಖ ಎಂಬುದನ್ನು ಉತ್ತಮ ನಿದರ್ಶನಗಳ ಮೂಲಕ ಹೇಳಿದರು. ಕಾರ್ಯಕ್ರಮಕ್ಕೆ ಆಗಮಿಸಿದ ಎಲ್ಲರನ್ನು ಪ್ರಾಚಾರ್ಯರಾದ ರೇಣು ಪಾಟೀಲ್ ಅವರು ಸ್ವಾಗತಿಸಿದರು. ವಿದ್ಯಾರ್ಥಿನಿಯ ರಾದ ಅಪೇಕ್ಷಾ ಮತ್ತು ಪರಿಣಿತಾ ಇವರು ಅತಿಥಿಗಳನ್ನು ಪರಿಚಯಿಸಿದರು. ಶಿಕ್ಷಕಿ ರಾಜೇಶ್ವರಿ ಕಾರ್ಯಕ್ರಮ ನಿರೂಪಿಸಿ ವಂದಿಸಿದರು.

ಪಠ್ಯಕ್ರಮದಡಿಯಲ್ಲಿ ಕಲಿಕೆಗೆ ಸಲಹೆ

ಮರೇವಾಡ ಗ್ರಾಮದ ಶಾಲೆಯಲ್ಲಿ ಅಮ್ಮಿನಬಾವಿ ಕ್ಲಸ್ಟರ್ ಮಟ್ಟದ ಪಠ್ಯಾಧಾರರಿತ ಶಿಕ್ಷಕರ ಚಿಂತನಾ ಸಭೆ ನಡೆಸಿದರು.

ಧಾರವಾಡ: ಪ್ರಾಥಮಿಕ ಇಲ್ಲವೇ ಪ್ರೌಢ ಶಾಲೆಗಳ ಯಾವುದೇ ತರಗತಿಗಳಲ್ಲಿ ಪಠ್ಯಕ್ರಮ ಚೌಕಟ್ಟಿನ ಅಡಿಯಲ್ಲಿ ಶಿಕ್ಷಕರು ಅರಿತು ಕಲಿಸಲು ರೂಢಿಸಿಕೊಳ್ಳಬೇಕೆಂದು ಡಯಟ್ ಹಿರಿಯ ಉಪನ್ಯಾಸಕ ಅರ್ಜುನ ಕಂಬೋಗಿ ಸಲಹೆ ನೀಡಿದರು.

ಧಾರವಾಡ ತಾಲೂಕಿನ ಮರೇವಾಡ ಗ್ರಾಮದ ಹಿರಿಯ ಪ್ರಾಥಮಿಕ ಶಾಲೆಯಲ್ಲಿ ಹಮ್ಮಿಕೊಂಡಿದ್ದ ಅಮ್ಮಿನಬಾವಿ ಕ್ಲಸ್ಟರ್ ಮಟ್ಟದ ಪಠ್ಯಾಧಾರರಿತ ಶಿಕ್ಷಕರ ಚಿಂತನಾ ಸಭೆಯನ್ನು ಉದ್ಘಾಟಿಸಿ ಮಾತನಾಡಿ, ಶಿಕ್ಷಕರು ನಿತ್ಯವೂ ತಮ್ಮ ಬೋಧನಾ ವಿಷಯಗಳನ್ನು ಅಧ್ಯಯನ ಮಾಡಬೇಕು. ಯಾವುದೇ ತರಗತಿ ಇದ್ದರೂ ಸಹ ಅಗತ್ಯ ಸಿದ್ಧತೆಗಳಿಲ್ಲದೇ ಶಿಕ್ಷಕ-ಶಿಕ್ಷಕಿಯರು ತರಗತಿ ಪ್ರವೇಶಿಸಬಾರದು ಎಂದರು.

ನಿತ್ಯವೂ ಪಾಠದ ಟಿಪ್ಪಣಿ ಬರೆಯುವ ಉದ್ದೇಶದ ಹಿಂದೆ ಶಿಕ್ಷಕರು ಅರಿತು ಕಲಿಸಬೇಕೆಂಬ ವಿಸ್ತೃತ ಆಶಯವೇ ಅಡಗಿದೆ. ನಾಳೆ ತರಗತಿಗಳಲ್ಲಿ ಬೋಧಿಸಬೇಕಾದ ವಿಷಯಗಳನ್ನು ಮೆಲಕು ಹಾಕಿ, ಅದರ ಬೋಧನಾ ಅಂಶಗಳನ್ನು ಪಾಠದ ಟಿಪ್ಪಣೆಯಲ್ಲಿ ದಾಖಲಿಸುವುದರಿಂದ ಬೋಧನೆಯು ಕ್ರಿಯಾಪ್ರೇರಕಗೊಂಡು ವಿದ್ಯಾರ್ಥಿಗಳಲ್ಲಿ ಕಲಿವಿನ ಫಲ ಸಿಗುತ್ತೆ ಎಂದರು.

ಕಾಲಕಾಲಕ್ಕೆ ಬದಲಾದ ಶಿಕ್ಷಣ ನೀತಿ ಮತ್ತು ಪಠ್ಯಕ್ರಮ ಚೌಕಟ್ಟು ಒಳಗೊಳ್ಳಬೇಕಾದ ನಿರ್ದಿಷ್ಟಾಂಶಗಳನ್ನು ರಾಷ್ಟ್ರೀಯ ಶಿಕ್ಷಣ ಸಂಶೋಧನೆ ಮತ್ತು ತರಬೇತಿ ಪರಿಷತ್ತು ನಿರ್ದೇಶಿಸುತ್ತಿದ್ದು, ಇವುಗಳನ್ನು ಅಧ್ಯಯನಕ್ಕೆ ಸ್ವೀಕರಿಸುವುದರ ಜೊತೆಗೆ ಶಿಕ್ಷಕ-ಶಿಕ್ಷಕಿಯರು ನಿತ್ಯವೂ ಪಠ್ಯಪೂರಕ ಸಾಹಿತ್ಯದ ಅಧ್ಯಯನಕ್ಕೆ ತೆರೆದುಕೊಳ್ಳಬೇಕೆಂದು ಅರ್ಜುನ ಕಂಬೋಗಿ ತಿಳಿಸಿದರು.

ಕ್ಲಸ್ಟರ್ ಸಂಪನ್ಮೂಲ ವ್ಯಕ್ತಿ ಬಸವರಾಜ ಕುರಗುಂದ ಶಿಕ್ಷಕರ ಚಿಂತನಾ ಸಭೆಯ ಆಶಯಗಳ ಕುರಿತು ಪ್ರಾಸ್ತಾವಿಕವಾಗಿ ಮಾತನಾಡಿದರು. ಹಿರಿಯ ಶಿಕ್ಷಕ ಶಿವಾನಂದ ಹೂಗಾರ ಸ್ವಾಗತಿಸಿದರು. ಮರೇವಾಡ ಹಿರಿಯ ಪ್ರಾಥಮಿಕ ಶಾಲೆ ಮುಖ್ಯಾಧ್ಯಾಪಕ ಆತ್ಮಾನಂದ ಕೆಂಪೂರ ನಿರೂಪಿಸಿದರು. ತಿಮ್ಮಾಪೂರ ಹಿರಿಯ

ಪ್ರಾಥಮಿಕ ಶಾಲೆ ಮುಖ್ಯಾಧ್ಯಾಪಕ ಎಸ್.ಎ. ಜಾಧವ ವಂದಿಸಿದರು. ಕ್ಲಸ್ಟರಿನ ವಿವಿಧ ಶಾಲೆಗಳ ಶಿಕ್ಷಕ-ಶಿಕ್ಷಕಿಯರು ಪಾಲ್ಗೊಂಡಿದ್ದರು.

ನಾಳೆ ಮಂತ್ರ ಮಾಂಗಲ್ಯ

ಸಿದ್ದಾಪುರ: ಅನಾಥರು ಹಾಗೂ ನಿರ್ಗತಿಕರ ಪಾಲಿಗೆ ಆಶ್ರಯ ತಾಣವಾದ ಸಿದ್ದಾಪುರ ತಾಲೂಕಿನ ಮುಗದೂರಿನ ಪುನೀತ್ ರಾಜಕುಮಾರ ಆಶ್ರಯಧಾಮ ಅನಾಥಾಶ್ರಮದ ವಾರ್ಷಿಕೋತ್ಸವ ಹಾಗೂ ಮಂತ್ರ ಮಾಂಗಲ್ಯ ವಿವಾಹ ಮಹೋತ್ಸವ ಜುಲೈ 18 ರಂದು ಜರುಗಲಿದೆ.

ಈ ಕುರಿತು ಆಶ್ರಮದ ಮುಖ್ಯಸ್ಥ ನಾಗರಾಜ ನಾಯ್ಕ ಮಂಗಳವಾರ ಪಟ್ಟಣದಲ್ಲಿ ಸುದ್ದಿಗೋಷ್ಠಿ ನಡೆಸಿ ಮಾಹಿತಿ ನೀಡಿ, ಕಳೆದ 10 ವರ್ಷಗಳಿಂದ ಅನಾಥಾಶ್ರಮ ನಡೆಸುತ್ತಿದ್ದು ಅನಾಥ ಸ್ಥಿತಿಯಲ್ಲಿರುವವರು, ವೃದ್ಧರು, ಅನಾರೋಗ್ಯ ಪೀಡಿತರು ಹಾಗೂ ಅಸಹಾಯಕರ ಸೇವೆ ಮಾಡುತ್ತಿದ್ದೇವೆ. ಪ್ರತಿ ವರ್ಷದಂತೆ ಜುಲೈ 18 ರಂದು ಮಧ್ಯಾಹ್ನ 12 ಗಂಟೆಗೆ ಆಶ್ರಮದ ವಾರ್ಷಿಕೋತ್ಸವ ಕಾರ್ಯಕ್ರಮ ಆಯೋಜಿಸಲಾಗಿದೆ. ಅನಾಥ ಸ್ಥಿತಿಯಲ್ಲಿ ಅನಾರೋಗ್ಯ ಪೀಡಿತರಾಗಿ ನಮ್ಮ ಆಶ್ರಮದಲ್ಲಿ ಆಶ್ರಯ ಪಡೆದಿದ್ದ ಹೊನ್ನವಾರದ ದಿವ್ಯಾ ಹಾಗೂ ಹಾವೇರಿ ಜಿಲ್ಲೆ ಶಿಗ್ಗಾಂವ ತಾಲೂಕಿನ ಈರಣ್ಣ ಗುಣಮುಖರಾಗಿದ್ದು, ಕಳೆದ ಕೆಲ ತಿಂಗಳಿನಿಂದ ಒಬ್ಬರನೊಬ್ಬರು ಪ್ರೀತಿಸುತ್ತಿರುವ ವಿಷಯ ಗಮನಕ್ಕೆ ಬಂದಿದೆ. ಇಬ್ಬರಿಗೂ ಕುವೆಂಪು ಆಶಯದಂತೆ ಮಂತ್ರ ಮಾಂಗಲ್ಯ ಏರ್ಪಡಿಸಲಾಗಿದೆ. ಎಲ್ಲರೂ ಆಗಮಿಸಲು ಕೋರಿದರು,

ನೂತನ ಪದಾಧಿಕಾರಿಗಳ ಸೇವಾದೀಕ್ಷೆ ಸ್ವೀಕಾರ

ಶಿರಸಿ: ಇನ್ನರ್ ವೀಲ್ ಕ್ಲಬ್ ಆಫ್ ಶಿರಸಿ ಹೆರಿಟೇಜ್‌ನ ಈ ಸಾಲಿನ ನೂತನ ಪದಾಧಿಕಾರಿಗಳ ಸೇವಾ ದೀಕ್ಷಾ ಸಮಾರಂಭ ನಗರದ ಟಿಎಮ್ಎಸ್ ಸಭಾಭವನದಲ್ಲಿ ನಡೆಯಿತು.

ನೂತನ ಅಧ್ಯಕ್ಷರಾಗಿ ರೇಖಾ ಅನಂತ್, ಕಾರ್ಯದರ್ಶಿಯಾಗಿ ಪೂರ್ಣಿಮಾ ಅರವಿಂದ್, ಖಜಾಂಚಿಯಾಗಿ ದೀಪ್ತಿ ಉದಾಸಿ, ಐಎಸ್‌ಓ. ಆಗಿ ಸಹನಾ ಜೋಶಿ, ಮತ್ತು ಎಡಿಟರ್ ಆಗಿ ಪೂರ್ಣಿಮಾ ಹೆಗಡೆ ಸೇವಾ ದೀಕ್ಷೆ ಸ್ವೀಕರಿಸಿದರು. ಸಂಸ್ಥೆಯ ಪ್ರಥಮ ಅಧ್ಯಕ್ಷೆ ಮಮತಾ ರಮೇಶ್ ಹೆಗಡೆ ದೀಕ್ಷೆ ನೀಡಿದರು.

ನಿಕಟಪೂರ್ವ ಅಧ್ಯಕ್ಷೆ ಪುಷ್ಪಾ ಭಟ್, ತಮ್ಮ ಅನಿಸಿಕೆ ವ್ಯಕ್ತಪಡಿಸಿ, ಹಿಂದಿನ ವರ್ಷದ ಕಾರ್ಯಗಳ ವರದಿ ನೀಡಿದರು.

ವೇದಿಕೆಯ ಮೇಲೆ ನಿಕಟ ಪೂರ್ವ ಪದಾಧಿಕಾರಿಗಳಾದ ಶಶಿಕಲಾ ಹೆಗಡೆ, ಚೇತನಾ ಹೆಗಡೆ, ವೀಣಾ ಹೆಗಡೆ, ಉಪಸ್ಥಿತರಿದ್ದರು. ಇದೇ ಸಂದರ್ಭದಲ್ಲಿ ನೂತನ ಸದಸ್ಯರಾಗಿ ಸರಿತಾ ಶಾನಭಾಗ್ ಮತ್ತು ಗೀತಾ ಹೆಗಡೆ ಸೇರ್ಪಡೆಗೊಂಡರು. ರೇಖಾ ಭಟ್ ಪ್ರಾರ್ಥನೆ ಹಾಡಿದರೆ, ಸಿಂಧೂ ಚಂದ್ರ ಹೆಗಡೆ, ಶ್ವೇತಾ ಪ್ರಭು, ಪ್ರತಿಮಾ ಸ್ವಾದಿ, ದೀಪ್ತಿ ಖೋನಾ, ಪ್ರಮೀಳಾ ಪೈ, ಪೂಜಾ ಬಾರ್ಕೂರ್, ಜ್ಯೋತಿ ಜಿ ಹೆಗಡೆ ಪರಿಚಯಿಸಿದರು. ಮಾಧುರಿ ಶಿವರಾಂ ಮತ್ತು ಉಮಾ ಹೆಗಡೆ ಕಾರ್ಯಕ್ರಮ ನಿರ್ವಹಿಸಿದರು.

ರಸ್ತೆ ಬದಿ ಮೀನು ಮಾರಾಟ ನಿಲ್ಲಲಿ

ವ್ಯಾಪಾರಿಗಳನ್ನು ಅಧಿಕೃತ ಮಾರುಕಟ್ಟೆಗೆ ಸ್ಥಳಾಂತರಿಸಿ : ನಾಗರಿಕರಿಂದ ಮನವಿ

ಯಲ್ಲಾಪುರ: ಪಟ್ಟಣದಲ್ಲಿ ಅನಧೀಕೃತ ಮೀನು ಮಾರಾಟಕ್ಕೆ ತಡೆ ಯೊಡ್ಡಬೇಕೆಂದು ತಟಗಾರ, ಶೀಗೆಪಾಲ, ಹುಟಕಮನೆ, ಬಾಳಗಿಮನೆ ಹಾಗೂ ಪಟ್ಟಣದ ನಾಗರೀಕರು ತಹಸೀಲ್ದಾರ ಅವರಿಗೆ ಸೋಮವಾರ ಮನವಿ ಸಲ್ಲಿಸಿದರು.

ಯಲ್ಲಾಪುರ ಪಟ್ಟಣದಲ್ಲಿ ಅಧೀಕೃತ ಮೀನು ಮಾರುಕಟ್ಟೆ ಇದ್ದರೂ, ಪಟ್ಟಣದ ತಟಗಾರ್ ರಸ್ತೆ ಹಾಗೂ ಇತೆರೆಡೆಗಳಲ್ಲಿ ರಸ್ತೆ ಬದಿಯಲ್ಲಿ ಹಾಗೂ ವಸತಿ ಪ್ರದೇಶದ ಮನೆಗಳಲ್ಲಿ ಮೀನು ಮಾರಾಟ ಮಾಡುತ್ತಿದ್ದು, ಇದರಿಂದ ಸುತ್ತ ಮುತ್ತಲ ಪ್ರದೇಶದಲ್ಲಿ ದುರ್ವಾಸನೆ ಹರಡುತ್ತಿದೆ. ಅಲ್ಲದೇ ಸಾರ್ವಜನಿಕರು ಓಡಾಡಲು, ಟ್ರಾಫಿಕ್ ಗೆ ಸಮಸ್ಯೆಯಾಗುತ್ತಿದೆ ಎಂದು ದೂರಿದರು.

ಪಟ್ಟಣದಲ್ಲಿ ಡೆಂಘೀ ಮಹಾಮಾರಿ ವ್ಯಾಪಕವಾಗಿ ಹರಡುತ್ತಿದ್ದು, ಸಾರ್ವಜನಿಕ ಪ್ರದೇಶದಲ್ಲಿ ಮೀನು ಮಾರಾಟದಿಂದ ಸೊಳ್ಳೆಗಳ ಉತ್ಪತ್ತಿ ಯೂ ಹೆಚ್ಚಾಗುತ್ತಿದೆ. ಈ ಕುರಿತು ಪಟ್ಟಣ ಪಂಚಾಯಿತಿಗೆ ಅನೇಕ ಬಾರಿ ಮನವಿ ನೀಡಿದರೂ ಕ್ರಮ ಕೈಗೊಂಡಿಲ್ಲ. ಸಾರ್ವಜನಿಕ ಸ್ಥಳದಲ್ಲಿ ಮೀನು ಮಾರಾಟ ಮಾಡುವವರನ್ನು ಅಧಿಕೃತ ಮೀನು ಮಾರುಕಟ್ಟೆಗೆ ಸ್ಥಳಾಂತರಿಸಬೇಕು ಎಂದು ಮನವಿ ಯಲ್ಲಿ ಆಗ್ರಹಿಸಿದ್ದಾರೆ. ಮನವಿ ಸ್ವೀಕರಿಸಿದ ತಹಶೀಲ್ದಾರ ಅಶೋಕ ಭಟ್ಟ ಕ್ರಮ ಕೈಗೊಳ್ಳುವ ಭರವಸೆ ನೀಡಿದರು. ಈ ಸಂದರ್ಭದಲ್ಲಿ ಬಸವರಾಜ ಗಾಳಪ್ಪನವರ್, ಫಾರುಕ ಗೌಸ್, ಮಹ ಮ್ಮದ ರಫೀಕ್, ನಾಗರಾಜ ಅಂಕೋಲೇಕರ್, ಸಯ್ಯದ ಯಾಕೂಬ ಸಯ್ಯದ, ಪ್ರಕಾಶ ವೈದ್ಯ, ಕೆ.ಟಿ.ಹೆಗಡೆ, ಸಿ.ಎನ್.ಹೆಗಡೆ, ಎನ್.ವಿ ಸಭಾಹಿತ, ವಿ.ಆರ್.ಭಟ್ಟ, ಎ.ಟಿ.ಭಟ್ಟ, ವಿ.ಕೆ.ಭಟ್ಟ, ಗಣಪತಿ ಭಟ್ಟ, ಮಂಜುನಾಥ ಭಟ್ಟ, ಕೃಷ್ಣ ಭಟ್ಟ, ವೆಂಕಟ್ರಮಣ ಭಟ್ಟ, ಸುಬ್ರಹ್ಮಣ್ಯ ಹಂಗಾರಿ, ನರಸಿಂಹ ಬೋಳಪಾಲ ಮುಂತಾದವರು ಇದ್ದರು.

ಪಟ್ಟಣದ ನಾಗರೀಕರು ತಹಸೀಲ್ದಾರ ಅವರಿಗೆ ಸೋಮವಾರ ಮನವಿ ಸಲ್ಲಿಸಿದರು.

ಶಿರಸಿ: ನಮ್ಮೂರ ಅಜ್ಜಿ ಚಿತ್ರೀಕರಣ ಆರಂಭ

ಶಿರಸಿ: ಬೆಂಗಳೂರಿನ ಶ್ರೀ ಅನ್ನಪೂರ್ಣೇಶ್ವರೀ ಸ್ಟುಡಿಯೋ ಬ್ಯಾನರ್‌ನ ಅಡಿಯಲ್ಲಿ ಖ್ಯಾತ ನಿರ್ದೇಶಕ ಸೋಮಶೇಖರ ಆರಾಧ್ಯ ಅವರು ನಿರ್ಮಿಸಿ ನಿರ್ದೇಶಿಸುತ್ತಿರುವ ಕನ್ನಡ ಚಿತ್ರ 'ನಮ್ಮೂರ ಅಜ್ಜಿ' ಚಿತ್ರದ ಚಿತ್ರೀಕರಣವು ಹುಸರಿಯ ಮಹಾಬಲೇಶ್ವರ ನಾಯ್ಕ ಅವರ ಮನೆಯಲ್ಲಿ ಕ್ಯಾಮರಾ ಪೂಜೆಯೊಂದಿಗೆ ಪ್ರಾರಂಭವಾಯಿತು. ಈ ಚಿತ್ರದ ಕಥೆ, ಚಿತ್ರಕಥೆ, ಸಂಭಾಷಣೆ ಹಾಗೂ ನಿರ್ದೇಶನ ಸೋಮಶೇಖರ ಆರಾಧ್ಯ ಅವರದಾಗಿದ್ದು, ಸಹಾಯಕ ನಿರ್ದೇಶನ ಮಂಜುನಾಥ ಸಿದ್ದು, ಕ್ಯಾಮರಾ ರಾಜೇಶ, ಸಂಕಲನ ಶಶಿ ಆರಾಧ್ಯ, ಪ್ರಸಾಧನ ಚಂದ್ರು ಉಡುಪಿ ಇವರು ನಿರ್ವಹಿಸಲಿದ್ದಾರೆ. ಪಾತ್ರವರ್ಗದಲ್ಲಿ ಬೆಂಗಳೂರಿನ ಆದರ್ಶ ಫಿಲ್ಮ್ ಇನ್‌ಸ್ಟಿಟ್ಯೂಟ್‌ನಲ್ಲಿ ತರಬೇತಿ ಪಡೆದ ಕಲಾವಿದೆ ಪೂರ್ಣಿಮಾ ಗಾಂವ್ಕಾರ ಅಂಕೋಲಾ, ಶಿರಸಿಯ ವಾಸುದೇವ ಶಾನಭಾಗ, ಅನಿಲ ನಾಯಕ, ಸುಕನ್ಯಾ, ಆನಂದ ಕಾಮತ, ಅಕ್ಷರಾ ಕಾಮತ್, ಪ್ರಾರ್ಥನಾ, ರೀನಾ, ಆರ್.ಡಿ.ಪೈ, ವಿ.ಪಿ.ಹೆಗಡೆ ವೈಶಾಲಿ, ವಿ.ಆರ್. ವೊಡೆಯರ್ ಬನವಾಸಿ, ಮಂಜು ಶಿರಸಿ, ಶಾಂತಾರಾಮ ಶೆಟ್ಟಿ, ಕಾಶಿನಾಥ ಕಾನಡೆ, ಬಿಂದು ಹೆಗಡೆ, ಮೋಹನ ಆಚಾರಿ, ಅನಂತಮೂರ್ತಿ ಮುಂತಾದ ಕಲಾವಿದರು ಭಾಗವಹಿಸುತ್ತಿದ್ದಾರೆ. ಇಂದು ನಡೆದ ಪ್ರಾರಂಭೋತ್ಸವದಲ್ಲಿ ನಿರ್ದೇಶಕ ಆರಾಧ್ಯ ಅವರು ಕ್ಯಾಮರಾ ಚಾಲನೆ ಮಾಡಿದರು. ಕೇಶವ ನಾಯ್ಕ ಹಾಗೂ ಮಹಾಬಲೇಶ್ವರ ನಾಯ್ಕ ಹುಸರಿ ಸಹಕರಿಸಿದರು. ಇಂದಿನಿಂದ 15 ದಿನಗಳ ಕಾಲ ಶಿರಸಿಯ ಸುತ್ತಮುತ್ತ ಚಿತ್ರೀಕರಣ ನಡೆಯಲಿದೆ ಎಂದು ನಿರ್ದೇಶಕರು ತಿಳಿಸಿದ್ದಾರೆ. ಕಳೆದ ವರ್ಷ 'ಕಾನ್ಗೋಡ' ಎಂಬ ಕೊಂಕಣಿ ಭಾಷೆಯ ಚಲನಚಿತ್ರವನ್ನು ಇದೇ ನಿರ್ಮಾಪಕರು ಶಿರಸಿಯಲ್ಲೇ ನಿರ್ಮಿಸಿದ್ದನ್ನು ನೆನಪಿಸಬಹುದು.

ದ್ವಿತೀಯ ಪಿಯುಸಿ ಫಲಿತಾಂಶ ಪ್ರಕಟ

ಬೆಂಗಳೂರು: ದ್ವಿತೀಯ ಪಿಯುಸಿ ಪರೀಕ್ಷೆ-3 ರ ಫಲಿತಾಂಶ ಪ್ರಕಟಗೊಂಡಿದ್ದು, ಶೇ.23.73 ರಷ್ಟು ಫಲಿತಾಂಶ ಬಂದಿದೆ. ಜೂನ್ 24 ರಿಂದ ಜುಲೈ 5 ರವರೆಗೂ ರಾಜ್ಯದಲ್ಲಿ ನಡೆದಿದ್ದ ದ್ವಿತೀಯ ಪಿಯುಸಿ ಪರೀಕ್ಷೆ-3 ರ ಫಲಿತಾಂಶವನ್ನು ಕರ್ನಾಟಕ ಶಾಲಾ ಪರೀಕ್ಷೆ ಮತ್ತು ಮೌಲ್ಯನಿರ್ಣಯ ಮಂಡಲಿ ಪ್ರಕಟಿಸಿದ್ದು, NIC ವೆಬ್ಸೈಟ್ https://karresults.nic.in ನಲ್ಲಿ ಫಲಿತಾಂಶ ವೀಕ್ಷಿಸಬಹುದಾಗಿದೆ ಎಂದು ತಿಳಿಸಿದೆ.

ಪರೀಕ್ಷೆಗೆ ಹಾಜರಾದ 75,466 ವಿದ್ಯಾರ್ಥಿಗಳ ಪೈಕಿ 17,911 ವಿದ್ಯಾರ್ಥಿಗಳು ಉತ್ತೀರ್ಣರಾಗಿದ್ದು, ಶೇ.23.73 ರಷ್ಟು ಫಲಿತಾಂಶ ಬಂದಿದೆ. ಪರೀಕ್ಷೆ ಬರೆದ 44,027 ವಿದ್ಯಾರ್ಥಿಗಳ ಪೈಕಿ 9,531 ವಿದ್ಯಾರ್ಥಿಗಳು ಉತ್ತೀರ್ಣರಾಗಿದ್ದು, ಶೇ.21.65 ರಷ್ಟು ಫಲಿತಾಂಶ ಪಡೆದರೆ. 31,439 ವಿದ್ಯಾರ್ಥಿನಿಯರ ಪೈಕಿ 8,380 ಉತ್ತೀರ್ಣರಾಗಿದ್ದು, ಶೇ.26.65 ರಷ್ಟು ಫಲಿತಾಂಶ ಪಡೆದಿದ್ದಾರೆ. ಕಲಾ ವಿಭಾಗದಲ್ಲಿ ಶೇ.21.71, ವಾಣಿಜ್ಯ ವಿಭಾಗದಲ್ಲಿ ಶೇ.23.58, ವಿಜ್ಞಾನ ವಿಭಾಗದಲ್ಲಿ ಶೇ. 27.06 ರಷ್ಟು ಫಲಿತಾಂಶ ಬಂದಿದೆ.

ಉತ್ತರ ಪತ್ರಿಕೆಯ ಸ್ಕ್ಯಾನಿಂಗ್ ಪ್ರತಿ ಪಡೆಯಲು ಜುಲೈ 17 ರಿಂದ 21ರವರೆಗೆ ಅರ್ಜಿ ಸಲ್ಲಿಸಲು ಕಾಲಾವಕಾಶ ನೀಡಿದ್ದು, ಸ್ಕ್ಯಾನಿಂಗ್ ಪ್ರತಿ ಡೌನ್ ಲೋಡ್ ಮಾಡಲು ಜುಲೈ 18 ರಿಂದ 22 ರವರೆಗೆ ಅವಕಾಶ ನೀಡಲಾಗಿದೆ. ಸ್ಕ್ಯಾನಿಂಗ್ ಪ್ರತಿ ಪಡೆದವರು ಮಾತ್ರ ಮರು ಎಣಿಕೆ, ಮರುಮೌಲ್ಯಮಾಪನಕ್ಕೆ ಅರ್ಜಿ ಸಲ್ಲಿಸಲು ಅವಕಾಶ ನೀಡಿದ್ದು, ಜುಲೈ 18 ರಿಂದ 24 ರ ಒಳಗೆ ಆನ್ ಲೈನ್ ಮೂಲಕ ಅರ್ಜಿ ಸಲ್ಲಿಸಲು ಸೂಚಿಸಿದೆ. ಸ್ಕ್ಯಾನಿಂಗ್ ಪ್ರತಿ ಪಡೆಯಲು ಪ್ರತಿ ವಿಷಯಕ್ಕೆ 500 ರೂ. ಮರು ಮೌಲ್ಯಮಾಪನ ಪ್ರತಿ ವಿಷಯಕ್ಕೆ 1670 ರೂ. ನಿಗದಿಪಡಿಸಲಾಗಿದೆ ಎಂದು ಮಂಡಲಿ ಮಾಹಿತಿ ನೀಡಿದೆ.

ಉತ್ತರಕನ್ನಡದಲ್ಲಿ ನಾನಾ ಅವಾಂತರ | 50ಕ್ಕೂ ಹೆಚ್ಚು ಬಸ್ಸುಗಳು ಜಲಾವೃತ | ಮುಳುಗಿದ ಸೇತುವೆಗಳು

ಮಳೆಗೆ ನಲುಗಿದ ಮಲೆನಾಡು, ಕರಾವಳಿ

ರಾಜ್ಯಾದ್ಯಂತ ಭಾರಿ ಮಳೆಯಾಗುತ್ತಿದ್ದು, ಅವಾಂತರವನ್ನೇ ಸೃಷ್ಟಿಸಿದೆ. ರಾಜ್ಯಾದ್ಯಂತ ನೈರುತ್ಯ ಮುಂಗಾರು ಸಕ್ರಿಯವಾಗಿದೆ. ಕರಾವಳಿ ಮತ್ತು ದಕ್ಷಿಣ ಒಳನಾಡಿನ ಬಹುತೇಕ ಕಡೆಗಳಲ್ಲಿ ಮಳೆಯು ಅಬ್ಬರಿಸುತ್ತಿದೆ. ಉತ್ತರ ಕನ್ನಡದಲ್ಲಿ ವಿಪರೀತ ಮಳೆಯಾಗುತ್ತಿದ್ದು, ಸಾವು-ನೋವಿಗೆ ಕಾರಣವಾಗುತ್ತಿದೆ. ಶಿರೂರಿನಲ್ಲಿ ಗುಡ್ಡ ಕುಸಿತ ಉಂಟಾಗಿದ್ದರೆ, ಇತ್ತ ಕಿನ್ನರ ಗ್ರಾಮದಲ್ಲಿ ಮನೆ ಮೇಲೆ ಗುಡ್ಡ ಬಿದ್ದು ವೃದ್ಧರೊಬ್ಬರು ಮೃತಪಟ್ಟಿದ್ದಾರೆ.

50ಕ್ಕೂ ಹೆಚ್ಚು ಬಸ್ಸುಗಳು ಜಲಾವೃತ

ಕಾರವಾರ ನಗರದಲ್ಲಿರುವ ಕೆಎಸ್ಆರ್‌ಟಿಸಿ ಬಸ್ ಡಿಪೋ ಜಲಾವೃತವಾಗಿದೆ.50ಕ್ಕೂ ಹೆಚ್ಚು ಬಸ್ಸುಗಳು ನೀರಿನಲ್ಲಿ ಜಲಾವೃತವಾಗಿದ್ದು ವಿವಿಧ ಭಾಗಗಳಿಗೆ ತೆರಳುವ ಬಸ್ಸುಗಳ ಸೇವೆಯಲ್ಲಿ ವ್ಯತ್ಯಯವಾಗಿದೆ. ಹಬ್ಬುವಾಡ ರಸ್ತೆಯಲ್ಲಿ ಡಿಪೋ ಇದ್ದು ಬಸ್ಸುಗಳನ್ನು ಹೊರ ತೆಗೆಯಲು ಚಾಲಕರು ಹರಸಾಹಸ ಪಡುತ್ತಿದ್ದಾರೆ. ಮೂರು ದಿನಗಳಿಂದ ಬಿಟ್ಟು ಬಿಡದೇ ಮಳೆ ಸುರಿಯುತ್ತಿದ್ದು, ಚರಂಡಿ ನೀರು ಡಿಪೋಗೆ ನುಗ್ಗಿದ ಪರಿಣಾಮ ಸಮಸ್ಯೆಯಾಗಿದೆ.

ಮುಳುಗಿದ ಹೆಬ್ಬಾಳೆ ಸೇತುವೆ

ಚಿಕ್ಕಮಗಳೂರಿನ ಭದ್ರಾ ನದಿ ಅಪಾಯದ ಮಟ್ಟ ಮೀರಿ ಹರಿಯುತ್ತಿದ್ದು ಮಂಗಳವಾರ ಹೆಬ್ಬಾಳೆ ಸೇತುವೆ ಮುಳುಗಡೆಗೊಂಡಿದೆ.ಈ ಬಾರಿಯ ಮಳೆಗೆ ಮೊದಲ ಭಾರಿ ಹೆಬ್ಬಾಳೆ ಸೇತುವೆ ಮುಳುಗಡೆಯಾಗಿದ್ದು , ಹೊರನಾಡು -ಕಳಸ ಸಂಪರ್ಕ ಕಡಿತಗೊಂಡಿದೆ. ಮುನ್ನೆಚ್ಚರಿಕೆ ಕ್ರಮವಾಗಿ ಸೇತುವೆಯ ಎರಡು ಕಡೆ ಬ್ಯಾರಿಕೇಡ್ ಇರಿಸಿ ವಾಹನ ಸಂಚಾರ ಬಂದ್ ಮಾಡಲಾಗಿದೆ.

ಮರಬಿದ್ದು ಮನೆಗೆ ಹಾನಿ

ಶಿವಮೊಗ್ಗದಲ್ಲಿ ಮಳೆಯ ಅಬ್ಬರ ಮುಂದುವರಿದಿದ್ದು, ಹೊಸನಗರ ತಾಲೂಕಿನ ಯಡೂರು ಗ್ರಾಮದಲ್ಲಿ ಮನೆಗೆ ಹಾನಿಯಾಗಿದೆ. ಮನೆ ಮೇಲೆ ಮರ ಬಿದ್ದು, ಚಾವಣಿ ಕುಸಿದುಬಿದ್ದಿದೆ. ಜತೆಗೆ ನೀರು ನುಗ್ಗಿ, ಮನೆಯಲ್ಲಿರುವ ಗೃಹೋಪಯೋಗಿ ವಸ್ತುಗಳು ನೀರುಪಾಲಾಗಿದೆ. ನಿಂಗಮ್ಮ ಎಂಬುವರಿಗೆ ಸೇರಿದ ಮನೆಗೆ ಹಾನಿಯಾಗಿದ್ದು ಸೂಕ್ತ ಪರಿಹಾರಕ್ಕೆ ಒತ್ತಾಯಿಸಿದ್ದಾರೆ.

ಕೆರೆಯಲ್ಲಿ ಉರುಳಿದ ಕಾರು

ಹಾಸನ ಜಿಲ್ಲೆಯ ಆಲೂರು ತಾಲೂಕಿನ ಮಠದಕೊಪ್ಪಲ್ ನಲ್ಲಿ ಬಿರುಸಿನ ಮಳೆಯಿಂದಾಗಿ ಚಾಲಕನ ನಿಯಂತ್ರಣ ತಪ್ಪಿ ಕಾರೊಂದು ಕೆರೆಗೆ ಉರುಳಿ ಬಿದ್ದಿದೆ. ಕಾರಿನಲ್ಲಿದ್ದ ನಾಲ್ವರು ಪ್ರಾಣಾಪಾಯದಿಂದ ಪಾರಾಗಿದ್ದಾರೆ. ನಾಲ್ವರ ಪೈಕಿ ಇಬ್ಬರಿಗೆ ಸಣ್ಣಪುಟ್ಟ ಗಾಯವಾಗಿದ್ದು, ಕೆರೆಯೊಳಗಿದ್ದ ಕಾರನ್ನು ಜೆಸಿಬಿ ಬಳಸಿ ಹೊರತೆಗೆಯಲಾಗಿದೆ. ಭಾರಿ ಮಳೆ ಇದ್ದ ಕಾರಣಕ್ಕೆ ಚಾಲಕನಿಗೆ ರಸ್ತೆ ಕಾಣದೆ ಕಾರು ಕೆರೆಗೆ ಬಿದ್ದಿದೆ.

ಕೊಡಗಿನಲ್ಲಿ ಆಸ್ತಿಪಾಸ್ತಿಗೆ ಅಪಾರ ಹಾನಿ

ಕೊಡಗು ಜಿಲ್ಲೆಯಲ್ಲಿ ಗಾಳಿ ಸಹಿತ ಮಹಾಮಳೆ ಮುಂದುವರೆದಿದೆ. ಸಾರ್ವಜನಿಕ ಆಸ್ತಿಪಾಸ್ತಿಗೆ ಅಪಾರ ಹಾನಿ ಉಂಟಾಗಿದೆ. ಅಪಾಯದಂಚಿನಲ್ಲಿ ವಾಸಿಸುತ್ತಿರುವವರಿಗೆ ಸುರಕ್ಷಿತ ಸ್ಥಳಗಳಿಗೆ ಸ್ಥಳಾಂತರಗೊಳ್ಳುವಂತೆ ಅಧಿಕಾರಿಗಳು ಸೂಚನೆ ನೀಡಿದ್ದಾರೆ. ಕಡಗದಾಳು ಗ್ರಾಮದ ಮುಕ್ಕಾಟಿರ ಬೋಳ್ಳಪ್ಪ ಎಂಬವರ ವಾಸದ ಮನೆಯು ಭಾರಿ ಗಾಳಿ-ಮಳೆಗೆ ಹೆಚ್ಚಿನ ಹಾನಿಯಾಗಿದ್ದು, ಪರ್ಯಾಯ ವ್ಯವಸ್ಥೆ ಮಾಡಲಾಗಿದೆ.ಇಬ್ಬನಿವಳವಾಡಿ ಗ್ರಾಮದ ಮಾಲೇರ ಚೀಯಣ್ಣ ಎಂಬುವರ ವಾಸದ ಮನೆಗೆ ಹಾನಿಯಾಗಿದೆ. ಕೋತೂರು ಗ್ರಾಮದಲ್ಲಿ ಮೂರು ಕುಟುಂಬದ ಮನೆಗಳು ಹಾನಿಯಾಗಿವೆ. ಉಪ ತಹಸೀಲ್ದಾರು, ಕಂದಾಯ ಪರೀಕ್ಷಕರು ಭೇಟಿ ನೀಡಿ ಸ್ಥಳ ಪರಿಶೀಲಿಸಿದರು. ಕೊಯನಾಡು ಶಾಲೆಯ ಬರೆ ಕುಸಿದಿದ್ದು, 4 ನಾಲ್ಕು ಕೋಣೆಗಳು ಕುಸಿದು ಬಿದ್ದಿವೆ.

ನಂಜನಗೂಡಿನ ಕಾಲುಮಂಟಪ ಮುಳುಗಡೆ

ವೈನಾಡಿನಲ್ಲಿ ಭರ್ಜರಿ ಮಳೆಯಾಗುತ್ತಿದ್ದು, ಮೈಸೂರಿನ ನಂಜನಗೂಡಿನ ಕಪಿಲಾ ನದಿಗೆ 20 ಸಾವಿರ ಕ್ಯುಸೆಕ್ ನೀರು ಬಿಡುಗಡೆ ಮಾಡಲಾಗಿದೆ. ಇದರಿಂದಾಗಿ ನಂಜನಗೂಡಿನ 16 ಕಾಲುಮಂಟಪ ಮುಳುಗಡೆಯಾಗಿದೆ. ನಂಜನಗೂಡು ಶ್ರೀಕಂಠೇಶ್ವರ ದೇವಾಲಯದ ಸ್ನಾನಘಟ್ಟವೂ ಮುಳುಗಡೆಯಾಗಿದ್ದು, ನೀರು ಕಡಿಮೆಯಾಗುವ ತನಕ ನದಿದಂಡೆಗೆ ಹೋಗದಂತೆ ನದಿಪಾತ್ರದ ಜನರಿಗೆ ಸೂಚನೆ ನೀಡಲಾಗಿದೆ.

ನರಸಿಂಹವಾಡಿ ದತ್ತ ಮಂದಿರಕ್ಕೆ ಜಲ ದಿಗ್ಬಂಧನ

ಮಹಾರಾಷ್ಟ್ರ ಪಶ್ಚಿಮಘಟ್ಟ ಪ್ರದೇಶಗಳಲ್ಲಿ ಸುರಿಯುತ್ತಿರುವ ಧಾರಾಕಾರ ಮಳೆಗೆ ಕರ್ನಾಟಕ ಹಾಗೂ ಮಹಾರಾಷ್ಟ್ರ ಗಡಿಯಲ್ಲಿರುವ ಐತಿಹಾಸಿಕ ಪ್ರಸಿದ್ಧ ನರಸಿಂಹವಾಡಿ ದತ್ತಾತ್ರೇಯ ಮಂದಿರ ಸೇರಿದಂತೆ ಚಿಕ್ಕೋಡಿ ಭಾಗದ ಐದು ಸೇತುವೆಗಳು ಜಲಾವೃತಗೊಂಡಿವೆ. ಗಡಿ ಭಾಗದ ಕೊಲ್ಲಾಪುರ ಜಿಲ್ಲೆಯ ಶಿರೋಳ ತಾಲೂಕಿನಲ್ಲಿರುವ ಐತಿಹಾಸಿಕ ನರಸಿಂಹವಾಡಿ ದತ್ತಾತ್ರೇಯ ಮಂದಿರ ಸುತ್ತ ಪಂಚಗಂಗಾ ಹಾಗೂ ಕೃಷ್ಣಾ ನದಿಯ ನೀರು ಸುತ್ತುವರಿದ ಪರಿಣಾಮ ಭಕ್ತರು ದೇವರ ದರ್ಶನಕ್ಕೆ ಹರಸಾಹಸ ಪಡುವಂತಾಗಿದೆ. ಮಳೆ ಹಿನ್ನಲೆಯಲ್ಲಿ ಕೃಷ್ಣಾ, ವೇದಗಂಗಾ, ದೂದಗಂಗಾ ನದಿಗಳು ತುಂಬಿ ಹರಿಯುತ್ತಿದ್ದು ನದಿಗೆ ಅಡ್ಡಲಾಗಿರುವ 3 ಸೇತುವೆ ಕೃಷ್ಣಾ ನದಿಯ 2 ಸೇತುವೆ ಜಲಾವೃತಗೊಂಡಿವೆ.

ಸೆಸ್ ಸಂಗ್ರಹ

← ಮೊದಲಪುಟದಿಂದ

ಶೇ.1ರಿಂದ ಎರಡಷ್ಟು ಸೆಸ್ ಸಂಗ್ರಹ: ಈ ವಿಧೇಯಕದಲ್ಲಿ ಸಿನಿ ಹಾಗೂ ಸಾಂಸ್ಕೃತಿಕ ಕ್ಷೇತ್ರದ ಕಾರ್ಮಿಕರ ಕ್ಷೇಮಾಭಿವೃದ್ಧಿಗಾಗಿ ಕರ್ನಾಟಕದಲ್ಲಿ ಮಾರಾಟವಾಗುವ ಸಿನಿಮಾ ಟಿಕೆಟ್‌ಗಳ ಮೇಲೆ ಶೇ.1ರಿಂದ ಎರಡಷ್ಟು ಸೆಸ್ ಸಂಗ್ರಹಿಸಲು ತೀರ್ಮಾನಿಸಲಾಗಿದೆ. ಸಿನಿಮಾ, ರಂಗಭೂಮಿ ಸೇರಿದಂತೆ ಕಲಾ ಸೇವೆಯಲ್ಲಿ ಹಲವು ಕಾರ್ಮಿಕರಿಗೆ ವಿವಿಧ ಸೌಲಭ್ಯ ನೀಡಲು ತೀರ್ಮಾನಿಸಲಾಗಿದೆ. ಇದಕ್ಕಾಗಿ ಪ್ರತ್ಯೇಕ ನಿಗಮ ಆರಂಭಿಸುವ ಬದಲು ಅಸಂಘಟಿತ ಕಾರ್ಮಿಕರ ಘಟಕದಲ್ಲಿಯೇ ಪ್ರತ್ಯೇಕ ವಿಭಾಗ ಮಾಡಲು ಇಲಾಖೆ ತೀರ್ಮಾನಿಸಿದೆ.

ದೇಶದಲ್ಲಿಯೇ ಇದೇ ಮೊದಲ ಬಾರಿಗೆ ಸಿನಿಮಾ ರಂಗ, ರಂಗಭೂಮಿಯ ಕಾರ್ಮಿಕರಿಗೆ ಸೆಸ್ ಸಂಗ್ರಹಿಸುವ ವಿಧೇಯಕವನ್ನು ತರಲು ರಾಜ್ಯ ಸರಕಾರ ಮುಂದಾಗಿದೆ. ಈ ಕಾರ್ಯದಿಂದ ಸಿನಿ ಹಾಗೂ ರಂಗಭೂಮಿ ಕಾರ್ಮಿಕರಿಗೆ ಸಹಾಯವಾಗುವುದು ಖಚಿತ.
– ಸಂತೋಷ್ ಲಾಡ್ ಕಾರ್ಮಿಕ ಸಚಿವ

ಗ್ರಾಮ ಪಂಚಾಯತಿ ಕಾರ್ಯಾಲಯ, ಓಬಳಾಪುರ
(ಗ್ರಾಮೀಣಾಭಿವೃದ್ಧಿ ಮತ್ತು ಪಂಚಾಯತ್ ರಾಜ್ ಇಲಾಖೆ)
ಚಳ್ಳಕೆರೆ ತಾಲ್ಲೂಕು, ಚಿತ್ರದುರ್ಗ ಜಿಲ್ಲೆ.

ಸಂಖ್ಯೆ: ಓಬಳಾಪುರ.ಗ್ರಾ.ಪಂ./01ಪ.ಪ್ರ/2024–25 ದಿನಾಂಕ: 16.07.2024

ಟೆಂಡರ್ ಪ್ರಕಟಣೆ

ಕರ್ನಾಟಕ ಸಾರ್ವಜನಿಕ ಸಂಗ್ರಹಣೆಗಳ ಪಾರದರ್ಶಕತೆ 2000ರ ನಿಯಮದಂತೆ ಸ್ವಚ್ಛ ಭಾರತ ಮಿಷನ್ ಯೋಜನೆಯಡಿ ಓಬಳಾಪುರ ಗ್ರಾಮ ಪಂಚಾಯತಿ ವ್ಯಾಪ್ತಿಯ ತಿಪ್ಪಾರೆಡ್ಡಿಹಳ್ಳಿ, ದೊಣ್ಣೆಹಳ್ಳಿ, ಪಾತಪ್ಪನಗುಡಿ ಗ್ರಾಮದ ಕುಟುಂಬಗಳಿಗೆ ಕಸ ಸಂಗ್ರಹಣೆಗಾಗಿ ಹಾಗೂ ಓಬಳಾಪುರ ಗ್ರಾಮದ ಕುಟುಂಬಗಳಿಗೆ ಕಸ ಸಂಗ್ರಹಣೆಗಾಗಿ ಘನ ತ್ಯಾಜ್ಯನಿರ್ವಹಣೆಗಾಗಿ 12 ರಿಂದ 13 ಲೀಟರ್ ಸಾಮರ್ಥ್ಯದ ಪ್ಲಾಸ್ಟಿಕ್ ಕಸದ ಬುಟ್ಟಿ (ಡಸ್ಟಬಿನ್) ಖರೀದಿಸಲು ಟೆಂಡರ್ ಆಹ್ವಾನಿಸಲಾಗಿದ್ದು, ಆಸಕ್ತಿಯುಳ್ಳ ನೊಂದಾಯಿತ ಸಂಸ್ಥೆ/ಏಜೆನ್ಸಿಗಳು ಸರಬರಾಜುದಾರರು **ದಿನಾಂಕ: 18.07.2024** ರಿಂದ ಓಬಳಾಪುರ ಗ್ರಾಮದ ಪಂಚಾಯಿತಿಯ ಕಛೇರಿ ಅವಧಿಯಲ್ಲಿ ಅರ್ಜಿ ಹಾಗೂ ಷರತ್ತುಗಳ ಪ್ರತಿಯನ್ನು ಶುಲ್ಕ 500 ರೂ. ಪಾವತಿಸಿ ಪಡೆದುಕೊಳ್ಳಬಹುದು ಹಾಗೂ ಭರ್ತಿ ಮಾಡಿರುವ ಟೆಂಡರ್ ಫಾರಂಗಳನ್ನು ಇ.ಎಂ.ಡಿ ಹಾಗೂ ಸಂಬಂಧಿಸಿದ ದಾಖಲೆಗಳೊಂದಿಗೆ **ದಿನಾಂಕ: 25.07.2024ರ ಮಧ್ಯಾಹ್ನ 12.00 ಗಂಟೆಯೊಳಗೆ ಸಲ್ಲಿಸತಕ್ಕದ್ದು. ದಿನಾಂಕ: 25.07.2024ರ ಮಧ್ಯಾಹ್ನ 12.30 ಗಂಟೆಗೆ ಟೆಂಡರುದಾರರ ಸಮಕ್ಷಮದಲ್ಲಿ ಟೆಂಡರು ತೆರೆಯಲಾಗುವುದು.** ಅವಧಿಗೆ ಮೀರಿ ಬಂದ ಅರ್ಜಿಗಳನ್ನು ಸ್ವೀಕರಿಸಲಾಗುವುದಿಲ್ಲ. ಟೆಂಡರನ್ನು ಅಂಗೀಕರಿಸುವ ಅಥವಾ ತಿರಸ್ಕರಿಸುವ ಅಧಿಕಾರ ಓಬಳಾಪುರ ಗ್ರಾಮ ಪಂಚಾಯಿತಿಗೆ ಸೇರಿರುತ್ತದೆ. ಇ.ಎಂ.ಡಿ ಮೊತ್ತ ರೂ. 10000/– (ಹತ್ತು ಸಾವಿರ ರೂ.ಗಳು ಮಾತ್ರ) ಹೆಚ್ಚಿನ ಮಾಹಿತಿಗಾಗಿ ಕಛೇರಿಯ ಸಮಯದಲ್ಲಿ ಓಬಳಾಪುರ ಗ್ರಾಮ ಪಂಚಾಯಿತಿ ಅಭಿವೃದ್ಧಿ ಅಧಿಕಾರಿಗಳನ್ನು ಸಂಪರ್ಕಿಸಬಹುದಾಗಿದೆ.

ಸಹಿ/– ಪಂಚಾಯಿತಿ ಅಭಿವೃದ್ಧಿ ಅಧಿಕಾರಿ
ಓಬಳಾಪುರ ಗ್ರಾಮ ಪಂಚಾಯಿತಿ, ಚಳ್ಳಕೆರೆ ತಾಲ್ಲೂಕು, ಚಿತ್ರದುರ್ಗ ಜಿಲ್ಲೆ

ಬೃಹತ್ ಬೆಂಗಳೂರು ಮಹಾನಗರ ಪಾಲಿಕೆ
ಕಾರ್ಯಪಾಲಕ ಅಭಿಯಂತರರ ಕಛೇರಿ, ಗೋವಿಂದರಾಜನಗರ ವಿಭಾಗ, ಬಿಬಿಎಂಪಿ, 2ನೇ ಮಹಡಿ, ಶಕ್ತಿ ಸೌಧ, 13ನೇ ಅಡ್ಡರಸ್ತೆ, 4ನೇ ಬಿ ಮುಖ್ಯರಸ್ತೆ, ಎಂ.ಸಿ. ಲೇಔಟ್, ವಿಜಯನಗರ, ಬೆಂಗಳೂರು – 560040.

ಸಂಖ್ಯೆ: ಕಾಅ(ಜಿಆರ್‌ಎನ್)/ಟೆಂಡರ್/ಜಿಎಲ್–02/2024–25 ದಿನಾಂಕ: 15–07–2024

ಟೆಂಡರ್‌ಗಾಗಿ ಆಹ್ವಾನ (ಐಎಫ್‌ಟಿ) – (ಅಲ್ಪಾವಧಿ)
(ದ್ವಿ–ಲಕೋಟೆ ಪದ್ಧತಿ) (ಕರ್ನಾಟಕ ಪಬ್ಲಿಕ್ ಪ್ರೊಕ್ಯೂರ್‌ಮೆಂಟ್ ಪೋರ್ಟಲ್ ಮೂಲಕ ಮಾತ್ರ)

ಕಾರ್ಯಪಾಲಕ ಅಭಿಯಂತರರು, ಗೋವಿಂದರಾಜನಗರ ವಿಭಾಗ, ಬಿಬಿಎಂಪಿ, ಬೆಂಗಳೂರು ಇವರು ಈ ಕೆಳಕಂಡ ಕೆಲಸಗಳ ಸೇವೆಗಳಿಗಾಗಿ ಕಾರ್ಮಿಕ ಗುತ್ತಿಗೆ ಅಥವಾ ಯಾವುದೇ ರಾಜ್ಯ ಸರ್ಕಾರದ ಸಂಸ್ಥೆಗಳಲ್ಲಿ ನೋಂದಾಯಿತ ಅರ್ಹ ಗುತ್ತಿಗೆದಾರರಿಂದ ಟೆಂಡರ್‌ಗಳನ್ನು ಆಹ್ವಾನಿಸಿದ್ದಾರೆ.

ಕ್ರ. ಸಂ.	ಕಾಮಗಾರಿಯ ಹೆಸರು
	ಎಸ್.ಸಿ ಪ್ರವರ್ಗಕ್ಕೆ ಮೀಸಲಿಡಲಾಗಿದೆ
1	ವಾರ್ಡ್ ಸಂಖ್ಯೆ. 136, ಗೋವಿಂದರಾಜನಗರ ಇಲ್ಲಿನ ಬಿಬಿಎಂಪಿ ಕಟ್ಟಡಗಳಲ್ಲಿ ಹೌಸ್‌ಕೀಪಿಂಗ್ ಹಾಗೂ ಭದ್ರತಾ ಸೇವೆಗಳನ್ನು ಒದಗಿಸುವುದು. (2ನೇ ಕರೆ) – **ಅಂದಾಜು ಮೊತ್ತ (ರೂ. ಲಕ್ಷಗಳಲ್ಲಿ): 82.00, ಇ.ಎಂ.ಡಿ ಮೊತ್ತ (ರೂ. ಗಳಲ್ಲಿ): 82,000.00**
2	ವಾರ್ಡ್ ಸಂಖ್ಯೆ. 142, ಚಂದ್ರಲೇಔಟ್ ಇಲ್ಲಿನ ಬಿಬಿಎಂಪಿ ಕಟ್ಟಡಗಳಲ್ಲಿ ಹೌಸ್‌ಕೀಪಿಂಗ್ ಹಾಗೂ ಭದ್ರತಾ ಸೇವೆಗಳನ್ನು ಒದಗಿಸುವುದು. (2ನೇ ಕರೆ) – **ಅಂದಾಜು ಮೊತ್ತ (ರೂ. ಲಕ್ಷಗಳಲ್ಲಿ): 57.15, ಇ.ಎಂ.ಡಿ ಮೊತ್ತ (ರೂ. ಗಳಲ್ಲಿ): 57,150.00**
	ಎಸ್.ಟಿ ಪ್ರವರ್ಗಕ್ಕೆ ಮೀಸಲಿಡಲಾಗಿದೆ
3	ವಾರ್ಡ್ ಸಂಖ್ಯೆ. 135, ಡಾ॥ ರಾಜ್‌ಕುಮಾರ್ ಅಗ್ರಹಾರದಾಸರಹಳ್ಳಿ ಇಲ್ಲಿನ ಬಿಬಿಎಂಪಿ ಕಟ್ಟಡಗಳಲ್ಲಿ ಹೌಸ್‌ಕೀಪಿಂಗ್ ಹಾಗೂ ಭದ್ರತಾ ಸೇವೆಗಳನ್ನು ಒದಗಿಸುವುದು. **(2ನೇ ಕರೆ) – ಅಂದಾಜು ಮೊತ್ತ (ರೂ. ಲಕ್ಷಗಳಲ್ಲಿ): 52.00, ಇ.ಎಂ.ಡಿ ಮೊತ್ತ (ರೂ. ಗಳಲ್ಲಿ): 52,000.00**
	ಸಾಮಾನ್ಯ ಪ್ರವರ್ಗ
4	ವಾರ್ಡ್ ಸಂಖ್ಯೆ. 135, ಡಾ॥ ರಾಜ್‌ಕುಮಾರ್ ಅಗ್ರಹಾರದಾಸರಹಳ್ಳಿ ಇಲ್ಲಿನ ಅಂಬೇಡ್ಕರ್ ಕ್ರೀಡಾಂಗಣದಲ್ಲಿ ಹೌಸ್‌ಕೀಪಿಂಗ್ ಹಾಗೂ ಭದ್ರತಾ ಸೇವೆಗಳನ್ನು ಒದಗಿಸುವುದು. (2ನೇ ಕರೆ) – **ಅಂದಾಜು ಮೊತ್ತ (ರೂ. ಲಕ್ಷಗಳಲ್ಲಿ): 89.40, ಇ.ಎಂ.ಡಿ ಮೊತ್ತ (ರೂ. ಗಳಲ್ಲಿ): 1,78,800.00**
5	ವಾರ್ಡ್ ಸಂಖ್ಯೆ. 137, ಮಾರೇನಹಳ್ಳಿ ಇಲ್ಲಿನ ಬಿಬಿಎಂಪಿ ಕಟ್ಟಡಗಳಲ್ಲಿ ಹೌಸ್‌ಕೀಪಿಂಗ್ ಹಾಗೂ ಭದ್ರತಾ ಸೇವೆಗಳನ್ನು ಒದಗಿಸುವುದು. (2ನೇ ಕರೆ) – **ಅಂದಾಜು ಮೊತ್ತ (ರೂ. ಲಕ್ಷಗಳಲ್ಲಿ): 62.00, ಇ.ಎಂ.ಡಿ ಮೊತ್ತ (ರೂ. ಗಳಲ್ಲಿ): 1,24,000.00**
6	ವಾರ್ಡ್ ಸಂಖ್ಯೆ. 138, ಕಾವೇರಿಪುರ ಇಲ್ಲಿನ ಬಿಬಿಎಂಪಿ ಹೊಸ ವಾರ್ಡ್ ಕಛೇರಿ ಹಾಗೂ ಬಿಜಿಎಸ್ ಸ್ಪೋರ್ಟ್ಸ್ ಕಾಂಪ್ಲೆಕ್ಸ್ ಕಟ್ಟಡಗಳಲ್ಲಿ ಹೌಸ್‌ಕೀಪಿಂಗ್ ಹಾಗೂ ಭದ್ರತಾ ಸೇವೆಗಳನ್ನು ಒದಗಿಸುವುದು. (2ನೇ ಕರೆ) – **ಅಂದಾಜು ಮೊತ್ತ (ರೂ. ಲಕ್ಷಗಳಲ್ಲಿ): 27.90, ಇ.ಎಂ.ಡಿ ಮೊತ್ತ (ರೂ. ಗಳಲ್ಲಿ): 55,800.00**
7	ವಾರ್ಡ್ ಸಂಖ್ಯೆ. 139, ಮೂಡಲಪಾಳ್ಯ ಇಲ್ಲಿನ ಕೆಂಪೇಗೌಡ ವಿವಿಧೋದ್ದೇಶ ಕಟ್ಟಡಗಳಲ್ಲಿ ಹೌಸ್‌ಕೀಪಿಂಗ್ ಹಾಗೂ ಭದ್ರತಾ ಸೇವೆಗಳನ್ನು ಒದಗಿಸುವುದು. (2ನೇ ಕರೆ) – **ಅಂದಾಜು ಮೊತ್ತ (ರೂ. ಲಕ್ಷಗಳಲ್ಲಿ): 22.35, ಇ.ಎಂ.ಡಿ ಮೊತ್ತ (ರೂ. ಗಳಲ್ಲಿ): 44,700.00**
8	ವಾರ್ಡ್ ಸಂಖ್ಯೆ. 140, ಮಾರುತಿ ಮಂದಿರ ಇಲ್ಲಿನ ಬಿಬಿಎಂಪಿ ಕಟ್ಟಡಗಳಲ್ಲಿ ಹೌಸ್‌ಕೀಪಿಂಗ್ ಹಾಗೂ ಭದ್ರತಾ ಸೇವೆಗಳನ್ನು ಒದಗಿಸುವುದು. (2ನೇ ಕರೆ) – **ಅಂದಾಜು ಮೊತ್ತ (ರೂ. ಲಕ್ಷಗಳಲ್ಲಿ): 31.21, ಇ.ಎಂ.ಡಿ ಮೊತ್ತ (ರೂ. ಗಳಲ್ಲಿ): 62,420.00**
9	ವಾರ್ಡ್ ಸಂಖ್ಯೆ. 141, ನಾಗರಭಾವಿ ಇಲ್ಲಿನ ಜ್ಞಾನ ಸೌಧ ಕಟ್ಟಡಗಳಲ್ಲಿ ಹೌಸ್‌ಕೀಪಿಂಗ್ ಹಾಗೂ ಭದ್ರತಾ ಸೇವೆಗಳನ್ನು ಒದಗಿಸುವುದು. (2ನೇ ಕರೆ) – **ಅಂದಾಜು ಮೊತ್ತ (ರೂ. ಲಕ್ಷಗಳಲ್ಲಿ): 51.15, ಇ.ಎಂ.ಡಿ ಮೊತ್ತ (ರೂ. ಗಳಲ್ಲಿ): 1,02,300.00**
10	ವಾರ್ಡ್ ಸಂಖ್ಯೆ. 141, ನಾಗರಭಾವಿ ಇಲ್ಲಿನ ಬಿಬಿಎಂಪಿ ಕಟ್ಟಡಗಳಲ್ಲಿ ಹೌಸ್‌ಕೀಪಿಂಗ್ ಹಾಗೂ ಭದ್ರತಾ ಸೇವೆಗಳನ್ನು ಒದಗಿಸುವುದು. (2ನೇ ಕರೆ) – **ಅಂದಾಜು ಮೊತ್ತ (ರೂ. ಲಕ್ಷಗಳಲ್ಲಿ): 85.36, ಇ.ಎಂ.ಡಿ ಮೊತ್ತ (ರೂ. ಗಳಲ್ಲಿ): 1,70,720.00**
11	ವಾರ್ಡ್ ಸಂಖ್ಯೆ. 143, ನಾಯಂಡಹಳ್ಳಿ ಇಲ್ಲಿನ ಬಿಬಿಎಂಪಿ ಕಟ್ಟಡಗಳಲ್ಲಿ ಹೌಸ್‌ಕೀಪಿಂಗ್ ಹಾಗೂ ಭದ್ರತಾ ಸೇವೆಗಳನ್ನು ಒದಗಿಸುವುದು. (2ನೇ ಕರೆ) – **ಅಂದಾಜು ಮೊತ್ತ (ರೂ. ಲಕ್ಷಗಳಲ್ಲಿ): 25.57, ಇ.ಎಂ.ಡಿ ಮೊತ್ತ (ರೂ. ಗಳಲ್ಲಿ): 51,140.00**

ಟೆಂಡರ್ ವೇಳಾಪಟ್ಟಿ: 1) ಟೆಂಡರ್ ಡಾಕ್ಯೂಮೆಂಟ್‌ಗಳನ್ನು ಜಿಕೆ ಕರ್ನಾಟಕ ಪಬ್ಲಿಕ್ ಪ್ರೊಕ್ಯೂರ್‌ಮೆಂಟ್ ಪೋರ್ಟಲ್ ವೆಬ್‌ಸೈಟ್: **https://kppp.karnataka.gov.in** ನಿಂದ ಡೌನ್‌ಲೋಡ್ ಮಾಡಿಕೊಳ್ಳಬಹುದು. 2) ಬಿಡ್ ಪೂರ್ವಭಾವಿ ಸಭೆಯ ದಿನಾಂಕ ಮತ್ತು ಸಮಯ : **23-07-2024 ರಂದು 15.00 ಗಂಟೆಗೆ. 3)** ಟೆಂಡರ್‌ಗಳನ್ನು ಸ್ವೀಕರಿಸಲು ಕೊನೆಯ ದಿನಾಂಕ ಮತ್ತು ಸಮಯ: **29-07-2024 ರಂದು 16.00 ಗಂಟೆವರೆಗೆ.** 4) ತಾಂತ್ರಿಕ ಬಿಡ್ಡನ್ನು ತೆರೆಯುವ ದಿನಾಂಕ ಮತ್ತು ಸಮಯ: **31-07-2024 ರಂದು 10.30 ಗಂಟೆಗೆ. 5)** ಆರ್ಥಿಕ ಬಿಡ್ಡನ್ನು ತೆರೆಯುವ ದಿನಾಂಕ ಮತ್ತು ಸಮಯ: **(ತಾಂತ್ರಿಕ ಪ್ರಸ್ತಾವನೆಗಳ ಅನುಮೋದನೆಯ ನಂತರ ಕೆಪಿಪಿ ಪೋರ್ಟಲ್ ಮೂಲಕ ತಿಳಿಸಲಾಗುವುದು).** ಹೆಚ್ಚಿನ ವಿವರಗಳನ್ನು ಮೇಲ್ಕಂಡ ಕಛೇರಿಯಿಂದ ಪಡೆಯಬಹುದು.

ಸಹಿ/– ಕಾರ್ಯಪಾಲಕ ಅಭಿಯಂತರರು
ಗೋವಿಂದರಾಜನಗರ ವಿಭಾಗ, ಬಿಬಿಎಂಪಿ.

ಹಿರಿಯ ಸಹಾಯಕ ತೋಟಗಾರಿಕೆ ನಿರ್ದೇಶಕರ ಕಛೇರಿ, ಜಲಾನಯನ ಅಭಿವೃದ್ಧಿ ಇಲಾಖೆ, ಕೋಲಾರ.

ಸಂಖ್ಯೆ: ಹಿಸತೋನಿ/ಜಅಇ/ಕೋ/ಖು.ತೋ/ಇ–ಪ್ರೊಕ್ಯೂರ್‌ಮೆಂಟ್/02/2024–25 ದಿನಾಂಕ: 15.07.2024

ಅಲ್ಪಾವಧಿ ಇ–ಟೆಂಡರ್ ಪ್ರಕಟಣೆ (ದ್ವಿ–ಲಕೋಟೆ)
(ಇ–ಪ್ರೊಕ್ಯೂರ್‌ಮೆಂಟ್ ಪೋರ್ಟಲ್ ಮೂಲಕ ಮಾತ್ರ)

ಈ ಮೂಲಕ ಸಾರ್ವಜನಿಕರಿಗೆ ತಿಳಿಯಪಡಿಸುವುದೇನೆಂದರೆ, 2024–25 ನೇ ಸಾಲಿನಲ್ಲಿ ಇಲಾಖೆಯ ವಿವಿಧ ಯೋಜನೆಗಳ ಅಡಿಯಲ್ಲಿ ಖುಷ್ಕಿ ತೋಟಗಾರಿಕೆ, ಕಾರ್ಯಕ್ರಮಗಳನ್ನುಅನುಷ್ಠಾನಗೊಳಿಸುವ ಸಂಬಂಧ ತೋಟಗಾರಿಕೆ ಕಸಿ/ಸಸಿಗಳನ್ನು ಯೋಜನಾ ಪ್ರದೇಶದ ರೈತರಿಗೆ ಸರಬರಾಜು ಮಾಡಲು ದಿನಾಂಕ: **23.07.2024 ರಂದು** ಇ–ಟೆಂಡರ್ ಅನ್ನು ಸಲ್ಲಿಸಲು ದಿನಾಂಕವನ್ನು ನಿಗದಿಪಡಿಸಲಾಗಿದ್ದು, ಸದರಿ ಕಾಮಗಾರಿಗಳಿಗೆ ನರ್ಸರಿದಾರರಿಂದ ಕರ್ನಾಟಕ ಸರ್ಕಾರದ ಇ–ಪ್ರೊಕ್ಯೂರ್‌ಮೆಂಟ್ ಪೋರ್ಟಲ್ ಮೂಲಕ ಟೆಂಡರ್‌ಗಳನ್ನು ಆಹ್ವಾನಿಸಲಾಗಿದೆ. ಹೆಚ್ಚಿನ ಮಾಹಿತಿಗಾಗಿ ಕರ್ನಾಟಕ ಸರ್ಕಾರದ ಅಂತರ್ಜಾಲದ ವೆಬ್ ಸೈಟ್ ವಿಳಾಸ **https://kppp.karntaka.gov.in** ರಲ್ಲಿ ಪಡೆಯಬಹುದಾಗಿದೆ.

ಸಹಿ/– ಟೆಂಡರ್ ಆಹ್ವಾನ ಅಧಿಕಾರಿಗಳು ಹಾಗೂ ಹಿರಿಯ ಸಹಾಯಕ ತೋಟಗಾರಿಕೆ ನಿರ್ದೇಶಕರು, ಜಲಾನಯನ ಅಭಿವೃದ್ಧಿ ಇಲಾಖೆ, ಕೋಲಾರ
ವಾ.ಸಾ.ಸಂ.ಇ/ಕೋಲಾರ/ಆರ್.ಓ.ಸಂಖ್ಯೆ 102/ಕೆಎಸ್ಎಂಸಿಎ/2024–25

ಲೋಕೋಪಯೋಗಿ ಇಲಾಖೆ ವಿಭಾಗ ಮಧುಗಿರಿ
ಕಾರ್ಯಪಾಲಕ ಇಂಜಿನಿಯರ್‌ರವರ ಕಚೇರಿ, ಲೋಕೋಪಯೋಗಿ ಇಲಾಖೆ ವಿಭಾಗ, ಮಧುಗಿರಿ

ಸಂಖ್ಯೆ:ಕಾಇಂ/ಲೋಇವಿ/ಮಧು:ಸ.ಇಂ–1/ಟೆಂಡರ್/2024–25 ದಿ: 11.07.2024

ಟೆಂಡರ್ ಪ್ರಕಟಣೆ ಸಂಖ್ಯೆ:05/2024–25
(ಕೆಪಿಪಿಪಿ ಪೋರ್ಟಲ್‌ಮೂಲಕ) ದ್ವಿ ಲಕೋಟೆ ಟೆಂಡರ್

ಕರ್ನಾಟಕ ರಾಜ್ಯದ ರಾಜ್ಯಪಾಲರ ಪರವಾಗಿ ಐಟಂವಾರು ಟೆಂಡರ್‌ಗಳನ್ನು KW–1 & 3 (ಸ್ಟ್ಯಾಂಡರ್ಡ್ ಟೆಂಡರ್ ಡಾಕ್ಯುಮೆಂಟ್) ಹಾಗೂ ಕರ್ನಾಟಕ ಸಾರ್ವಜನಿಕ ಸಂಗ್ರಹಣೆಗಳಲ್ಲಿ ಪಾರದರ್ಶಕತೆ ನಿಯಮಗಳು KTPP Act 1999 and KTPP Rule 2000 ರಲ್ಲಿ ಅರ್ಹ (ಸಿವಿಲ್) ಗುತ್ತಿಗೆದಾರರುಗಳಿಂದ ಲೋಕೋಪಯೋಗಿ ಇಲಾಖೆ, ಶಿರಾ ಉಪ ವಿಭಾಗ ವ್ಯಾಪ್ತಿಯಲ್ಲಿನ ಕಾಮಗಾರಿಗಳಿಗೆ ಟೆಂಡರ್‌ನ್ನು KPPP Portal ಮೂಲಕ ಆಹ್ವಾನಿಸಲಾಗಿದೆ. ಹೆಚ್ಚಿನ ವಿವರಗಳಿಗೆ https://kppp.karnataka.gov.in ಹಾಗೂ ಕೆಳ ಸಹಿದಾರರ ಕಛೇರಿ ಕೆಲಸ ವೇಳೆಯಲ್ಲಿ ಪಡೆಯಬಹುದಾಗಿದೆ. ದೂರವಾಣಿ ಸಂ: 08137– 283336.

ಟೆಂಡರ್‌ಗಿಟ್ಟ ಸರಿಸುಮಾರು ಮೊಬಲಗು ರೂ.95.00 ಲಕ್ಷ ಗಳವರೆಗೆ. ಕೆಪಿಪಿಪಿ ಪೋರ್ಟಲ್ ಮೂಲಕ ಟೆಂಡರ್ ಸ್ವೀಕರಿಸಲು ಕೊನೆಯ ದಿನಾಂಕ : 29.07.2024 ಸಂಜೆ 4.00 ಗಂಟೆಯವರೆಗೆ. ತಾಂತ್ರಿಕ ಬಿಡ್‌ಗಳನ್ನು ತೆರೆಯುವ ದಿನಾಂಕ : 30.07.2024 ರ ಸಂಜೆ 4.15 ಗಂಟೆಯ ನಂತರ. ಆರ್ಥಿಕ ಬಿಡ್‌ಗಳನ್ನು ತೆರೆಯುವ ದಿನಾಂಕ : 03.08.2024 ರ ಸಂಜೆ 4.15 ಗಂಟೆಯ ನಂತರ. ವಿಚಾರಣೆ : ಸ್ಪಷ್ಟೀಕರಣಕ್ಕೆ ಕೊನೆಯ ದಿನಾಂಕ : 25.07.2024 ಸಂಜೆ 4.00 ಗಂಟೆಗೆ ವರೆಗೆ.

ಸಹಿ/– ಕಾರ್ಯಪಾಲಕ ಇಂಜಿನಿಯರ್,
ಲೋಕೋಪಯೋಗಿ ಇಲಾಖೆ ವಿಭಾಗ, ಮಧುಗಿರಿ.
DIPR/TUM/152/KSMCA/2024-25

ಪುರಸಭೆ ಕಾರ್ಯಾಲಯ, ನವಲಗುಂದ

ಕ್ರಸಂ:ಪುಸನ/ಎಸ್.ಎಫ್.ಸಿ./15ನೇ ಹ.ಕಾ/24–25/ಟೆಂಡರ/ವಹಿ/2024–25 ದಿನಾಂಕ: 15–07–2024

ಟೆಂಡರ್ ಪ್ರಕಟಣೆ (ಕರ್ನಾಟಕ ಪಬ್ಲಿಕ್ ಪ್ರೋಕ್ಯೂರ್‌ಮೆಂಟ್ ಪೋರ್ಟಲ್ ಮೂಲಕ)

ಮುಖ್ಯಾಧಿಕಾರಿಗಳು ಪುರಸಭೆ ನವಲಗುಂದ ಇವರಿಂದ ನವಲಗುಂದ ಪುರಸಭೆ ವ್ಯಾಪ್ತಿಯಲ್ಲಿ ಈ ಕೆಳಕಂಡ ಅಭಿವೃದ್ಧಿ ಕಾಮಗಾರಿಗಳನ್ನು ಅನುಷ್ಠಾನ ಗೊಳಿಸಲು ಕರ್ನಾಟಕ ಸಾರ್ವಜನಿಕ ಸಂಗ್ರಹಣೆಯಲ್ಲಿ ಪಾರದರ್ಶಕತೆ ಆದ್ಯಾದೇಶ 1999–2000 ಪ್ರಕಾರ ಆ್ಯಕ್ಟ 2000ರ ನಿಯಮದಂತೆ ಸ್ಟ್ಯಾಂಡರ್ಡ್ ಟೆಂಡರ್ ಡಾಕ್ಯುಮೆಂಟ್‌ನ ನಿಯಮದನ್ವಯ ಕರ್ನಾಟಕ ಪಬ್ಲಿಕ್ ಪ್ರೋಕ್ಯೂರ್‌ಮೆಂಟ್ ಮುಖಾಂತರ ದ್ವಿ–ಲಕೋಟೆ ಟೆಂಡರ್ ಆಹ್ವಾನಿಸಲಾಗಿದೆ. ಕರ್ನಾಟಕ ಪಬ್ಲಿರ್ ಪ್ರೋಕ್ಯೂರ್‌ಮೆಂಟ್ ಪೋರ್ಟಲ್ ಟೆಂಡರ್‌ನಲ್ಲಿ ಭಾಗವಹಿಸಲು ಇಚ್ಛಿಸುವ ಕರ್ನಾಟಕ ಲೋಕೋಪಯೋಗಿ ಇಲಾಖೆಯಲ್ಲಿ ನೋಂದಾಯಿತರಾದ ಆಸಕ್ತಿಯುಳ್ಳ ಗುತ್ತಿಗೆದಾರರು ವಿವರಗಳನ್ನು ವೆಬ್‌ಸೈಟ್ **http://kppp.karnataka.gov.in** ನಲ್ಲಿ ಪಡೆದುಕೊಳ್ಳಬಹುದು.

(1) ಕರ್ನಾಟಕ ಪಬ್ಲಿಕ್ ಪ್ರೋಕ್ಯೂರ್‌ಮೆಂಟ್ ಮುಖಾಂತರ ಟೆಂಡರ್ ಚಾಲ್ತಿಗೆ ಬರುವ ದಿನಾಂಕ: **15–07–2024. (2)** ಕರ್ನಾಟಕ ಪಬ್ಲಿಕ್ ಪ್ರೋಕ್ಯೂರ್‌ಮೆಂಟ್ ಮುಖಾಂತರ ಟೆಂಡರ್ ಸಲ್ಲಿಸಲು ಕೊನೆಯ ದಿನಾಂಕ: **30–07–2024. (3)** ಕರ್ನಾಟಕ ಪಬ್ಲಿಕ್ ಪ್ರೋಕ್ಯೂರ್‌ಮೆಂಟ್ ಮುಖಾಂತರ ಟೆಂಡರ್ ತೆರೆಯುವ ದಿನಾಂಕ: **as per kppp portal. (4)** ಹೆಚ್ಚಿನ ವಿವರಗಳನ್ನು ಕರ್ನಾಟಕ ಪಬ್ಲಿಕ್ ಪ್ರೋಕ್ಯೂರ್‌ಮೆಂಟ್ ಪೋರ್ಟಲ್ ಮುಖಾಂತರ ಪಡೆಯಬಹುದು ಮತ್ತು ಇತರೆ ವಿವರಗಳನ್ನು ಕಛೇರಿ ವೇಳೆಯಲ್ಲಿ ಪಡೆಯಬಹುದಾಗಿದೆ.

ಅ. ನಂ.	ಕಾಮಗಾರಿಯ / ಇಂಡೆಂಟ್ ವಿವರ	ಮೀಸಲಾತಿ	ಅಂದಾಜು ಮೊತ್ತ (ರೂ.ಲಕ್ಷಗಳಲ್ಲಿ)	ಅನುದಾನ
1	DMA/2024-25/OW/WORK_INDENT21700	ಇತರೆ	3.00	2024-25 SFC Untied (7.25%)
2	DMA/2024-25/OW/WORK_INDENT21716	ಎಸ್.ಸಿ	1.73	2024-25 SFC Untied (5%)
3	DMA/2024-25/OW/WORK_INDENT21706	ಎಸ್.ಸಿ	22.96	2024-25 SFC Untied
4	DMA/2024-25/OW/WORK_INDENT21881	ಇತರೆ	19.36	2024-25 15 th Finance Untied
5	DMA/2024-25/OW/WORK_INDENT21896	ಎಸ್.ಟಿ	24.00	2024-25 15 th Finance Untied
6	DMA/2024-25/OW/WORK_INDENT21898	ಇತರೆ	24.00	2024-25 15 th Finance Untied
7	DMA/2024-25/EL/WORK_INDENT21899	ಇತರೆ	5.08	2024-25 15 th Finance Untied
8	DMA/2024-25/OW/WORK_INDENT21900	ಇತರೆ	14.00	2024-25 15 th Finance Untied
9	DMA/2024-25/OW/WORK_INDENT21901	ಇತರೆ	4.36	2024-25 15 th Finance Untied
10	DMA/2024-25/OW/WORK_INDENT21903	ಇತರೆ	6.00	2024-25 15 th Finance Untied
11	DMA/2024-25/SE3237	ಇತರೆ	4.20	2024-25 General Fund

ಸೂಚನೆ : ಯಾವುದೇ ತಿದ್ದುಪಡಿ ಅಥವಾ ಬದಲಾವಣೆಯನ್ನು ಕರ್ನಾಟಕ ಪಬ್ಲಿಕ್ ಪ್ರೋಕ್ಯೂರ್‌ಮೆಂಟ್ ಪೋರ್ಟಲ್ ಮೂಲಕ ತಿಳಿಸಲಾಗುತ್ತದೆ.
ವಾಸಾಸಂಇ/ಧಾರವಾಡ/168/ಅಡ್ವರ್ಟೋರ್/2024–25
ಸಹಿ/– ಶ್ರೀ ವೆಂಕಟೇಶ ನಾಗನೂರ, ಮುಖ್ಯಾಧಿಕಾರಿಗಳು, ಪುರಸಭೆ, ನವಲಗುಂದ

ಕರ್ನಾಟಕ ಸರ್ಕಾರ
ಮಕ್ಕಳ ರಕ್ಷಣಾ ನಿರ್ದೇಶನಾಲಯ
ಜಿಲ್ಲಾ ಮಕ್ಕಳ ರಕ್ಷಣಾ ಕಛೇರಿ, ಚಿತ್ರದುರ್ಗ–577501
E-mail: dcpocta@gmail.com Ph: 08194-295822

ಸಂ.ಜಿಮರಘ/ಚಿದು/2024–25/464 ದಿನಾಂಕ: 12.07.2024

ಇ–ಪ್ರಕ್ಯೂರ್‌ಮೆಂಟ್ ಟೆಂಡರ್ ಪ್ರಕಟಣೆ

ಜಿಲ್ಲಾ ಮಕ್ಕಳ ರಕ್ಷಣಾ ಘಟಕ, ಚಿತ್ರದುರ್ಗ ಮತ್ತು ಮಕ್ಕಳ ಪಾಲನಾ ಸಂಸ್ಥೆಗಳಿಗೆ ಹೊರ ಸಂಪನ್ಮೂಲ ಏಜೆನ್ಸಿಯಿಂದ ಒಂದು ವರ್ಷದ ಅವಧಿಗೆ ಮಾನವ ಸಂಪನ್ಮೂಲ ಸೇವೆಯನ್ನು ಪಡೆಯುವ ಸಲುವಾಗಿ ಕರ್ನಾಟಕ ಸಾರ್ವಜನಿಕ ಸಂಗ್ರಹಣೆಗಳಲ್ಲಿ ಪಾರದರ್ಶಕ ಅಧಿನಿಯಮ (KTPP) 1999 ನಿಯಮಗಳು 2000ರ ಪ್ರಕಾರ e-Procurement ಟೆಂಡರ್ ಮೂಲಕ ಪಡೆಯಲು ಅಧಿಸೂಚನೆಯನ್ನು ಹೊರಡಿಸಲಾಗಿದೆ.

ಸಂಖ್ಯೆ:–DCP/2024-25/SE0108 Dt:12-07-2024.

(1) ಟೆಂಡರ್ ಅರ್ಜಿ ಶುಲ್ಕ ಮತ್ತು ಇ.ಎಂ.ಡಿ. ಮೊತ್ತವನ್ನು ತಪ್ಪದೇ e-Procurement Portal ನ ಮುಖಾಂತರ ಸಲ್ಲಿಸತಕ್ಕದ್ದು. (2) ಟೆಂಡರ್ ದಸ್ತಾವೇಜುಗಳನ್ನು ದಿನಾಂಕ: 12–07–2024 ರಿಂದ ದಿನಾಂಕ:09–08–2024ರ 5.00 ಗಂಟೆಯೊಳಗೆ ಡೌನ್‌ಲೋಡ್ ಮಾಡಿ ಆನ್‌ಲೈನ್ ಮುಖಾಂತರ ಸಲ್ಲಿಸುವುದು. (3) ಟೆಂಡರ್ ಡಾಕ್ಯೂಮೆಂಟ್ e-Procurement Portal ಮುಖಾಂತರ ಅಪ್‌ಲೋಡ್ ಮಾಡಲು ಕೊನೆಯ ದಿನಾಂಕ: 09–08–2024 ರ ಸಂಜೆ 5.00 ಗಂಟೆ. ಟೆಕ್ನಿಕಲ್ ಬಿಡ್ ತೆರೆಯುವ ದಿನಾಂಕ:12–08–2024 (4) ಟೆಂಡರ್‌ನ ವಾರ್ಷಿಕ ಮೊತ್ತ ರೂ. 9,84,000/–. ಹೆಚ್ಚಿನ ವಿವರಗಳು ಟೆಂಡರ್ ದಸ್ತಾವೇಜುಗಳಲ್ಲಿ ಲಭ್ಯವಿದ್ದು, www.kppp.karnataka.gov.in ವೆಬ್‌ಸೈಟ್‌ನಲ್ಲಿ ಪಡೆದು ಪರಿಶೀಲಿಸುವುದು ಹಾಗೂ ಹೆಚ್ಚಿನ ಮಾಹಿತಿಗಾಗಿ ಜಿಲ್ಲಾ ಮಕ್ಕಳ ರಕ್ಷಣಾ ಘಟಕ, ಚಿತ್ರದುರ್ಗ ಇಲ್ಲಿ ದೂರವಾಣಿ ಸಂಖ್ಯೆ: 08194–295822 ಕಛೇರಿ ವೇಳೆಯಲ್ಲಿ ಸಂಪರ್ಕಿಸುವುದು.

DIPR/CTA/KSMCA/120/2024-25
ಸಹಿ/–ಜಿಲ್ಲಾ ಮಕ್ಕಳ ರಕ್ಷಣಾಧಿಕಾರಿಗಳು, ಜಿಲ್ಲಾ ಮಕ್ಕಳ ರಕ್ಷಣಾ ಘಟಕ, ಚಿತ್ರದುರ್ಗ.

ಸಮಾಜ ಕಲ್ಯಾಣ ಇಲಾಖೆ
ಜಂಟಿ ನಿರ್ದೇಶಕರ ಕಾರ್ಯಾಲಯ, ನೆಹರು ನಗರ, ಬೆಳಗಾವಿ.
ದೂರವಾಣಿ ಸಂಖ್ಯೆ: 0831–2407245

ಟೆಂಡರ್ ಸಂ: ಜಂನಿಸಕಇ/ಸಿಬ್ಬಂದಿ/ಸಿಆರ್–16/2024–25 ದಿನಾಂಕ: 08–07–2024

ಟೆಂಡರ್ ಪ್ರಕಟಣೆ (ಇ–ಪ್ರೋಕ್ಯೂರ್‌ಮೆಂಟ್)

ಬೆಳಗಾವಿ ಜಿಲ್ಲಾ ವ್ಯಾಪ್ತಿಯಲ್ಲಿರುವ ಸಮಾಜ ಕಲ್ಯಾಣ ಇಲಾಖೆಯಿಂದ ನಡೆಯುತ್ತಿರುವ **ಮೊರಾರ್ಜಿ ದೇಸಾಯಿ, ಕಿತ್ತೂರ ರಾಣಿ ಚನ್ನಮ್ಮ ಡಾ. ಬಿ.ಆರ್.ಅಂಬೇಡ್ಕರ್ ಮತ್ತು ಶ್ರೀಮತಿ ಇಂದಿರಾ ಗಾಂಧಿ ವಸತಿ ಶಾಲೆಗಳಲ್ಲಿ ಖಾಲಿ ಇರುವ ಗ್ರೂಪ್ ಡಿ ವೃಂದದ ಹುದ್ದೆಗಳನ್ನು** ಕಾರ್ಯಾದೇಶ ನೀಡುವ ದಿನಾಂಕದಿಂದ 1 ವರ್ಷ ಅವಧಿಯ ವರೆಗೆ ಅಥವಾ ಮುಂದಿನ ಆದೇಶದವರೆಗೆ ಸಿಬ್ಬಂದಿ ಸೇವೆಯನ್ನು ಹೊರಸಂಪನ್ಮೂಲದಿಂದ ಪಡೆಯಲು ನಿಬಂಧನೆಗೊಳಪಟ್ಟು ಹೊರಮೂಲ ಏಜೆನ್ಸಿದಾರರನ್ನು ನೇಮಿಸಲು ಇ–ಪ್ರೋಕ್ಯೂರ್‌ಮೆಂಟ್ ಮೂಲಕ ಟೆಂಡರ್ ಆಹ್ವಾನಿಸಲಾಗಿದೆ. ಟೆಂಡರ್‌ನಲ್ಲಿನ ಷರತ್ತುಗಳ ಪ್ರಕಾರ ಅರ್ಹ ಟೆಂಡರ್‌ದಾರರು / ಸಂಸ್ಥೆಗಳು ಭರ್ತಿ ಮಾಡಿದ ಟೆಂಡರ್‌ಗಳನ್ನು ಈ ಕೆಳಗೆ ನಿಗದಿಪಡಿಸಿರುವ ವೇಳಾಪಟ್ಟಿಯಂತೆ ಕರ್ನಾಟಕ ಸರ್ಕಾರದ ಇ–ಪ್ರೋಕ್ಯೂರ್‌ಮೆಂಟ್ ಪೋರ್ಟಲ್ ಪದ್ಧತಿಯಂತೆ **http://kppp.karnataka.gov.in** ಮುಖಾಂತರ ಮಾತ್ರ ಸಲ್ಲಿಸತಕ್ಕದ್ದು. ಟೆಂಡರ್ ಮೊತ್ತ ಮತ್ತು ಇಎಂಡಿಯನ್ನು ಇ–ಪ್ರೋಕ್ಯೂರ್‌ಮೆಂಟ್ ಬೆಂಗಳೂರು ಇವರಿಗೆ ಸಂದಾಯಿಸುವುದು

ಟೆಂಡರ್ ವೇಳಾಪಟ್ಟಿ: 1) ಟೆಂಡರ್ ಅರ್ಜಿಗಳನ್ನು ಇ–ಪ್ರೋಕ್ಯೂರ್‌ಮೆಂಟ್ ಮೂಲಕ ಅಪ್‌ಲೋಡ್ ಮಾಡಿಕೊಂಡು ಸಲ್ಲಿಸಲು ಕೊನೆಯ ದಿನಾಂಕ: **08–08–2024 ರಂದು ಸಂಜೆ 5.30 ಗಂಟೆಯವರೆಗೆ http://kppp.karnataka.gov.in online** ಮೂಲಕ. **2)** ಇ–ಪೋರ್ಟಲ್‌ನಲ್ಲಿ ತಾಂತ್ರಿಕ ಬಿಡ್‌ಗಳನ್ನು ತೆರೆಯುವ ದಿನಾಂಕ ಮತ್ತು ಸಮಯ: **12–08–2024 ರಂದು ಬೆಳಿಗ್ಗೆ 11.00 ಗಂಟೆಗೆ** (ಬದಲಾವಣೆಗೆ ಒಳಪಟ್ಟಿರುತ್ತದೆ). **3)** ಟೆಂಡರ್ ಮೊತ್ತ: **ರೂ. 630.64 ಲಕ್ಷಗಳು. 4)** ಇ.ಎಂ.ಡಿ ಮೊತ್ತ: **ರೂ. 9.46 ಲಕ್ಷಗಳು. 5)** ಇ–ಪೋರ್ಟಲ್‌ನಲ್ಲಿ ಆರ್ಥಿಕ ಬಿಡ್‌ಗಳನ್ನು ತೆರೆಯುವ ದಿನಾಂಕ: **14–08–2024 ರಂದು ಬೆಳಿಗ್ಗೆ 11.00 ಗಂಟೆಗೆ** (ಬದಲಾವಣೆಗೆ ಒಳಪಟ್ಟಿರುತ್ತದೆ). **6)** ಇ–ಟೆಂಡರ್‌ಗೆ ಸಂಬಂಧಿಸಿದ ಹೆಚ್ಚಿನ ವಿವರಗಳಿಗೆ ಸಂಪರ್ಕಿಸಬೇಕಾದ ಕಛೇರಿ ವಿವರ: **ಜಂಟಿ ನಿರ್ದೇಶಕರ ಕಛೇರಿ, ಸಮಾಜ ಕಲ್ಯಾಣ ಇಲಾಖೆ, ನೆಹರು ನಗರ, ಬೆಳಗಾವಿ. ದೂರವಾಣಿ ಸಂಖ್ಯೆ: 0831–2407245.**

ಸಹಿ/– ಜಂಟಿ ನಿರ್ದೇಶಕರು,
ಸಮಾಜ ಕಲ್ಯಾಣ ಇಲಾಖೆ, ಬೆಳಗಾವಿ.
ವಾಸಾಸಂಇ/ಬೆಳಗಾವಿ/392/ಅಡ್ವರ್ಟೋರ್/2024–25

ಕರ್ನಾಟಕ ನೀರಾವರಿ ನಿಗಮ ನಿಯಮಿತ
(ಕರ್ನಾಟಕ ಸರ್ಕಾರದ ಒಂದು ಉದ್ಯಮ)
ಕಾರ್ಯಪಾಲಕ ಅಭಿಯಂತರವರ ಕಛೇರಿ, ಕ.ನೀ.ನಿ.ನಿ. ಭೀಮಾ ಏತ ನೀರಾವರಿ ಯೋಜನೆ, ವಿಭಾಗ, ಅಫಜಲಪೂರ– 585301, Email: eeblis@rediffmail.com

No:EE/ KNNL/BLIS/AFZ/TS-1/2024-25/222 ದಿನಾಂಕ: 06/07/2024

:: ಶೇಕಡಾವಾರು ಅಲ್ಪಾವಧಿ ಟೆಂಡರ ಅಧಿಸೂಚನೆ ::
(ಇ–ಪ್ರೋಕ್ಯೂರಮೆಂಟ್ ಮುಖಾಂತರ ಮಾತ್ರ)

ವ್ಯವಸ್ಥಾಪಕ ನಿರ್ದೇಶಕರು, ಕ.ನೀ.ನಿ.ನಿ, ಬೆಂಗಳೂರು ಇವರ ಪರವಾಗಿ ಕಾರ್ಯಪಾಲಕ ಅಭಿಯಂತರರು, ಕ.ನೀ.ನಿ.ನಿ., ಭೀಮಾ ಏತ ನೀರಾವರಿ ಯೋಜನೆ, ವಿಭಾಗ ಅಫಜಲಪೂರ ಇವರಿಂದ ಅರ್ಹ ಗುತ್ತಿಗೆದಾರರಿಂದ ಈ ಕೆಳಗಿನ ಕಾಮಗಾರಿಗಳಿಗೆ ಟೆಂಡರ್ ಕರೆಯಲಾಗಿದೆ.

1) ಕಾಮಗಾರಿಯ ಹೆಸರು : ಈ ಕೆಳಗಿನ ಇಂಡೆಂಟ್ ಸಂಖ್ಯೆಗಳ ಪ್ರಕಾರ ಇ–ಪೋರ್ಟಲನಲ್ಲಿದ್ದಂತೆ ಇರುತ್ತದೆ (ಒಟ್ಟು 02 ಕಾಮಗಾರಿಗಳು): (1293, 1294), 2) ಟೆಂಡರ್‌ಗಿಟ್ಟ ಮೊತ್ತ (ರೂ. ಲಕ್ಷಗಳಲ್ಲಿ): **ರೂ. 135.55 ಲಕ್ಷರಿಂದ ರೂ. 135.58 ಲಕ್ಷವರೆಗೆ ಇರುತ್ತದೆ.** (ಇ–ಪೋರ್ಟಲನಲ್ಲಿದ್ದಂತೆ), 3) ಇ.ಎಂ.ಡಿ. ಮೊತ್ತ (ರೂ.) : ರೂ. 2,05,000 (ಇ–ಪೋರ್ಟಲನಲ್ಲಿದ್ದಂತೆ), 4) ಟೆಂಡರ್ ಶುಲ್ಕ : ಇ–ಪೋರ್ಟಲನಲ್ಲಿದ್ದಂತೆ, 5) ಅರ್ಹ ಗುತ್ತಿಗೆದಾರ : ಕೆ.ಪಿ.ಡಬ್ಲೂ.ಡಿ. ದರ್ಜೆ–2 ಮತ್ತು ಮೇಲ್ಪಟ್ಟು. (ಇ–ಪೋರ್ಟಲನಲ್ಲಿದ್ದಂತೆ), 6) ಕಾಮಗಾರಿಯ ಅವಧಿ : 9 ತಿಂಗಳು. (ಇ–ಪೋರ್ಟಲನಲ್ಲಿದ್ದಂತೆ).

ಇ–ಪ್ರೋಕ್ಯೂರಮೆಂಟ್ ಮುಖಾಂತರ ಟೆಂಡರ ಸಲ್ಲಿಸಲು ದಿನಾಂಕ **16.07.2024 ರಿಂದ 25.07.2024 ರ 16.00 ಗಂಟೆಯ ವರೆಗೆ** ನಿಗದಿಪಡಿಸಲಾಗಿದೆ, ತಾಂತ್ರಿಕ ಬಿಡ್ ತೆರೆಯುವ ದಿನಾಂಕ: **26.07.2024 16.15 ಗಂಟೆಗೆ** ಇರುತ್ತದೆ, ಆರ್ಥಿಕ ಬಿಡ್ ತೆರೆಯುವ ದಿನಾಂಕ **29.07.2024 11.00 ಗಂಟೆಗೆ** ಇರುತ್ತದೆ, ಹೆಚ್ಚಿನ ಮಾಹಿತಿಗಾಗಿ ಈ ಕೆಳಗೆ ಸಹಿ ಮಾಡಿದವರಿಗೆ ಕಛೇರಿ ಸಮಯದಲ್ಲಿ ಮತ್ತು ಇ–ಪೋರ್ಟಲ website: www.kppp.karnataka.gov.in ನೋಡಬಹುದಾಗಿದೆ.

ಸಹಿ/– ಕಾರ್ಯಪಾಲಕ ಅಭಿಯಂತರರು,
ಕ.ನೀ.ನಿ.ನಿ. ಭೀಮಾ ಏತ ನೀರಾವರಿ ಯೋಜನೆ, ವಿಭಾಗ, ಅಫಜಲಪೂರ– 585301
ವಾ.ಸಾ.ಸಂ.ಇ/ಕಲಬುರಗಿ/214/ಕೆ.ಎಸ್.ಎಂ.ಸಿ.&ಎ/2024–25

ಪುರಸಭೆ ಕಾರ್ಯಾಲಯ ಸೇಡಂ
ಸ್ಟೇಟ್ ಬ್ಯಾಂಕ್ ಇಂಡಿಯಾ ಸಮೀಪ, ಸೇಡಂ–585222, ಜಿಲ್ಲೆ: ಕಲಬುರಗಿ, ರಾಜ್ಯ: ಕರ್ನಾಟಕ
WebSite: www.sedamtown.mrc.gov.in Phone: 08441-277912-276932

NO:TMC-SEDAM/SWM/MF/2024-25 Date: 15.07.2024

:: ಅಲ್ಪಾವಧಿ ಟೆಂಡರ ಪ್ರಕಟಣೆ ::

ಮುಖ್ಯಾಧಿಕಾರಿಗಳು ಪುರಸಭೆ ಸೇಡಂ ಇವರಿಂದ sbm 2.0 and MF-2024-25 , ಅನುದಾನದಡಿಯಲ್ಲಿ ವಿವಿದ ಅಭಿವೃದ್ಧಿ ಕಾಮಗಾರಿಗಳು ಟೆಂಡರ ಕರ್ನಾಟಕ ಪಾರದರ್ಶಕ ನಿಯಮದಂತೆ (ಕೆ.ಟಿ.ಪಿ.ಪಿ–2000) ರನ್ವಯ ಟೆಂಡರ ಕರೆಯಲಾಗಿದ್ದು, ಜಿ.ಎಸ್.ಟಿ ನೊಂದಾಯಿತ ನವಿಕರಿಸಿದ ಆಸಕ್ತಿಯುಳ್ಳ ನೊಂದಾಯಿತ ಅರ್ಹ ಗುತ್ತಿಗೆದಾರರು ತಮ್ಮ ಮೂಲ ಪ್ರಮಾಣ ಪತ್ರದ ಪ್ರತಿ ಹಾಗೂ ಇತರೆ ಸೂಕ್ತ ದಾಖಲಾತಿಗಳೊಂದಿಗೆ http://kppp.karnataka.gov.in ಅನ್‌ಲೈನ್ ನಲ್ಲಿ ಸಲ್ಲಿಸಲು ಕೊನೆಯ ದಿನಾಂಕ: **30.07.2024** ರ (ಪ್ರತಿ ಟೆಂಡರಗೆ ಇ–ಪ್ರೊಕ್ಯೂರಮೆಂಟ್ ಪೋರ್ಟಲನಲ್ಲಿ ನಿಗದಿಪಡಿಸಿದ ಸಮಯದೊಳಗಾಗಿ ಟೆಂಡರ ಅರ್ಜಿ ಸಲ್ಲಿಸತಕ್ಕದ್ದು)

1) ಕಾಮಗಾರಿ/ಸರಕು/ಸೇವೆಯ ವಿವರ: 1. DMA/2024-25/OW/WORK_INDENT20465- Others 2. DMA/2024-25/OW/WORK_INDENT20456 - Others, 3. DMA/2024-25/OW/WORK_INDENT20449- Others, 4. DMA/2024-25/OW/WORK_INDENT17108-Others, 2) ಅನುದಾನದ ವಿವರ: **SBM 2.0 and MF-2024-25**, 3) ಕಾಮಗಾರಿ/ಸರಕು/ಸೇವೆಯ ಅಂದಾಜು ಮೊತ್ತ : **ಕನಿಷ್ಠ ರೂ. 4.90 ಲಕ್ಷ ರಿಂದ ರೂ. 79.50 ಲಕ್ಷ,** 4) ಗುತ್ತಿಗೆದಾರರ/ಉತ್ಪಾದಕರು/ಅಧಿಕೃತ ಸರಬರಾಜುದಾರರ ಅರ್ಹತೆ ವಿವರ: ನೊಂದಾಯಿತ ಅರ್ಹ ಗುತ್ತಿಗೆದಾರರು, 5) ಕಾಮಗಾರಿ/ಸರಕು/ಸೇವೆಯ ಟೆಂಡರ ಮೊತ್ತದ ವಿವರ: **ಕನಿಷ್ಠ ರೂ. 4.90 ಲಕ್ಷ ರಿಂದ ರೂ. 79.50 ಲಕ್ಷ,** 6) ಟೆಂಡರ ಫಾರಂಗಾಗಿ ಆನ್‌ಲೈನ್‌ನಲ್ಲಿ ಅರ್ಜಿ ಸಲ್ಲಿಸಲು ಕೊನೆಯ ದಿನಾಂಕ: **30.07.2024 ಸಾಯಂಕಾಲ 17.00 ಗಂಟೆಗೆ,** 7) ಟೆಂಡರ ತೆರೆಯುವ ದಿನಾಂಕ : **01.08.2024 ಬೆಳಗ್ಗೆ 11.00 ಗಂಟೆಗೆ,** 8) ಹೆಚ್ಚಿನ ವಿವರಗಳಿಗಾಗಿ ಸಂಪರ್ಕಿಸಬೇಕಾದ ವಿಳಾಸ, ಕಛೇರಿಯ ವಿಳಾಸ, ದೂರವಾಣಿ ಸಂಖ್ಯೆ. : ಪುರಸಭೆ ಕಾರ್ಯಾಲಯ ಸೇಡಂ– 9611688976

ಸಹಿ/– ಮುಖ್ಯಾಧಿಕಾರಿ
ಪುರಸಭೆ ಸೇಡಂ
ವಾ.ಸಾ.ಸಂ.ಇ/ಕಲಬುರಗಿ/210/ಕೆ.ಎಸ್.ಎಂ.ಸಿ.&ಎ/2024–25

ವಾಲ್ಮೀಕಿ ಹಗರಣದ ವಿಷಯದಲ್ಲಿ ಇಡಿ ಅಧಿಕಾರಿಗಳು ಎಂಟ್ರಿಯಾಗಿದ್ದಾರೆ. ಆದರೆ ಭೋವಿ, ಬಂಜಾರ ಅಭಿವೃದ್ಧಿ ನಿಗಮ, ದೇವರಾಜ ಅರಸು ಟರ್ಮಿನಲ್ ಸೇರಿದಂತೆ ವಿವಿಧ ನಿಗಮಗಳಲ್ಲಿ ಅಕ್ರಮ ನಡೆದಿದೆ ಎಂದು ದಾಖಲೆ ಸಮೇತ ಹೇಳಿದರೂ, ಇಡಿ ಅವರು ಏಕೆ ಬರಲಿಲ್ಲ? ರಾಜಕೀಯ ಕಾರಣಕ್ಕೆ ಈ ರೀತಿ ದಾಳಿ ನಡೆಸುವುದು ಖಂಡನೀಯ

-ಎಂ.ಬಿ. ಪಾಟೀಲ್, ಸಚಿವ

ವಿಧಾನಮಂಡಲ ಮಧ್ಯದೊಳಗೆ

ಯಾವ ಸರಕಾರದಲ್ಲಿ ಅವ್ಯವಹಾರವಾಗಿದೆ ಎನ್ನುವುದಕ್ಕಿಂತ ಸ್ವಚ್ಛವಾಗುವುದು ಮುಖ್ಯವಾಗಿದೆ. ವಾಲ್ಮೀಕಿ ಹಗರಣವಷ್ಟೇ ಅಲ್ಲದೇ, ತಾಂಡಾ ಅಭಿವೃದ್ಧಿ ನಿಗಮ, ದೇವರಾಜ ಅರಸು ಟ್ರಕ್ ಟರ್ಮಿನಲ್ ಸೇರಿದಂತೆ ಯಾವೆಲ್ಲ ನಿಗಮದಲ್ಲಿ ಅವ್ಯವಹಾರವಾಗಿದೆಯೋ ಆ ಎಲ್ಲವನ್ನು ಸಿಬಿಐ ತನಿಖೆಗೆ ಒಳಪಡಿಸಿ. ಯಾವುದೇ ಪಕ್ಷದವರು ಲೂಟಿ ಮಾಡಿದ್ದರೂ, ಅವರ ವಿರುದ್ಧ ಶಿಕ್ಷೆಯಾಗಲಿ.

- ಬಸನಗೌಡ ಪಾಟೀಲ್ ಯತ್ನಾಳ್, ಶಾಸಕ

ಸಮಾಚಾರ ಸಣ್ಣದಲ್ಲ

25 ಸಾವಿರ ಕೋಟಿ ಅಲ್ಪಾವಧಿ ಸಾಲ

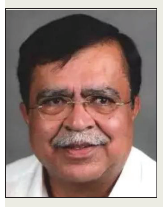

ಪರಿಷತ್: ಪ್ರಸಕ್ತ ಆರ್ಥಿಕ ವರ್ಷದಲ್ಲಿ 25 ಸಾವಿರ ಕೋಟಿ ರು. ಗಳ ಅಲ್ಪಾವಧಿ ಸಾಲ ನೀಡುವ ಗುರಿ ಹೊಂದಿದ್ದೇವೆ ಎಂದು ಸಹಕಾರ ಸಚಿವ ಕೆ.ಎನ್. ರಾಜಣ್ಣ ಸದನಕ್ಕೆ ಮಾಹಿತಿ ನೀಡಿದ್ದಾರೆ. ವಿಧಾನ ಪರಿಷತ್ ಪ್ರಶ್ನೋತ್ತರ ಕಲಾಪದಲ್ಲಿ ರೈತರ ಅಲ್ಪಾವಧಿ ಸಾಲದ ಮೊತ್ತ ಏರಿಕೆ ಹಾಗೂ ಶೂನ್ಯ ಬಡ್ಡಿಯಲ್ಲಿ ವಿತರಣೆಯಾಗಿರುವುದರ ಬಗ್ಗೆ ಕಾಂಗ್ರೆಸ್ ಶಾಸಕ ದಿನೇಶ್ ಗೂಳಿಗೌಡ ಪ್ರಶ್ನೆಗೆ ಉತ್ತರಿಸಿದ ಸಚಿವರು, ಅರ್ಜಿ ಹಾಕಿದ ಎಲ್ಲ ರೈತರಿಗೆ ಸಾಲ ಕೊಡಲಾಗು ವುದಿಲ್ಲ. ರೈತರ ಭೂಮಿ ಹಾಗೂ ಬೆಳೆ ಆಧಾರದ ಮೇಲೆ ಸಾಲ ವಿತರಣೆ ಮಾಡಲಾಗುತ್ತದೆ. ಹಿಂದಿನಿಂದಲೂ ಈ ಕ್ರಮವನ್ನ ಅನುಸರಿಸಿಕೊಂಡು ಬರಲಾಗುತ್ತಿದೆ. ಕಳೆದ ಸಾಲಿನಲ್ಲಿ 22,982.10 ಕೋಟಿ ಬೆಳೆ ಸಾಲ ನೀಡಿದ್ದೇವೆ. ಪ್ರಸಕ್ತ ಸಾಲಿನಲ್ಲಿ 35.10 ಲಕ್ಷ ರೈತರಿಗೆ 25 ಸಾವಿರ ಕೋಟಿ ಅಲ್ಪಾವಧಿ ಸಾಲ ನೀಡುವ ಗುರಿ ಹೊಂದಿದ್ದೇವೆ. ಈವರೆಗೆ 6799.17 ಕೋಟಿ ಬೆಳೆ ಸಾಲ ವಿತರಿಸಲಾಗಿದೆ ಎಂದರು.

ಪ್ರೋತ್ಸಾಹಧನ ಶೀಘ್ರ ಬಿಡುಗಡೆ

ಪರಿಷತ್: ಹಾಲಿನ ಪ್ರೋತ್ಸಾಹಧನ ಬಾಕಿ ಇದ್ದು, ಆದಷ್ಟು ಬೇಗ ಬಾಕಿ ಇರುವ ಪ್ರೋತ್ಸಾಹಧನವನ್ನು ಬಿಡುಗಡೆ ಮಾಡಲಾಗುತ್ತದೆ ಎಂದು ಸಹಕಾರ ಸಚಿವ ಕೆ. ಎನ್ ರಾಜಣ್ಣ ಭರವಸೆ ನೀಡಿದ್ದಾರೆ. ವಿಧಾನ ಪರಿಷತ್ ಪ್ರಶ್ನೋತ್ತರ ಕಲಾಪದಲ್ಲಿ ಬಿಜೆಪಿ ಸದಸ್ಯ ಹನುಮಂತ ನಿರಾಣಿ ಪ್ರಶ್ನೆಗೆ ಉತ್ತರಿಸಿದ ಸಚಿವರು, ಪಶುಪಾಲಕರ ಹಾಲು ಉತ್ಪಾದನಾ ಪ್ರೋತ್ಸಾಹ ಧನವನ್ನ ಶೀಘ್ರವೇ ಬಿಡುಗಡೆ ಮಾಡಲು ಕ್ರಮ ವಹಿಸುತ್ತೇವೆ. ರಾಜ್ಯಾದ್ಯಂತ ಪ್ರೋತ್ಸಾಹ ಧನ ಬಿಡುಗಡೆ ಆಗಬೇಕಿದೆ. ಅದಕ್ಕೆ ಕ್ರಮ ವಹಿಸಲಾಗುತ್ತಿದೆ. ಸದಸ್ಯರು ಕೇಳಿರುವ ವಿಜಯಪುರ, ಬಾಗಲಕೋಟೆ, ಬೆಳಗಾವಿಯಲ್ಲಿ ಸದ್ಯ 3,06,826 ಹಾಲು ಉತ್ಪಾದಕರಿಗೆ 31.90 ಕೋಟಿ ರೂಪಾಯಿ ಪಾವತಿಗೆ ಬಾಕಿ ಇದೆ. ಇದನ್ನ ಶೀಘ್ರವೇ ಬಿಡುಗಡೆ ಮಾಡುತ್ತೇವೆ ಎಂದರು. ಈ ವೇಳೆ ಮಧ್ಯಪ್ರವೇಶ ಮಾಡಿದ ಪಶುಸಂಗೋಪನಾ ಸಚಿವ ವೆಂಕಟೇಶ್, ಬಿಜೆಪಿ ಅವಧಿಯಲ್ಲಿ 700 ಕೋಟಿ ಬಾಕಿ ಉಳಿಸಿಕೊಳ್ಳಲಾಗಿತ್ತು. ನಾವು ಬಂದ ನಂತರ 200 ಕೋಟಿ ಬಾಕಿ ನೀಡಿದ್ದೇವೆ ಎಂದರು. ಇದಕ್ಕೆ ಆಕ್ಷೇಪಿಸಿದ ಹನುಮಂತ ನಿರಾಣಿ, ಸರ್ಕಾರ ಯಾವುದೇ ಇರಲಿ ಬರಲಿ, ರೈತರ ಹಿತ ಮುಖ್ಯ. ಇಲ್ಲಿ ರಾಜಕೀಯ ಬೇಡ, ರೈತ ಹಿತಾಸಕ್ತಿ ಕಾಪಾಡಿ ಎಂದರು.

ಪ್ರವಾಸೋದ್ಯಮ ನೀತಿ ತಿಂಗಳಲ್ಲಿ ಜಾರಿ

ವಿಧಾನಸಭೆ: ಇನ್ನೊಂದು ತಿಂಗಳಲ್ಲಿ ಹೊಸ ಪ್ರವಾಸೋದ್ಯಮ ನೀತಿ ಜಾರಿಗೆ ತರುವುದಾಗಿ ಪ್ರವಾಸೋದ್ಯಮ ಸಚಿವ ಎಚ್.ಕೆ.ಪಾಟೀಲ್ ತಿಳಿಸಿದರು. ಪ್ರಶ್ನೋತ್ತರ ವೇಳೆಯಲ್ಲಿ ಶಾಸಕ ಸುರೇಶ್ ಎಚ್.ಕೆ. ಪ್ರಶ್ನೆಗೆ ಉತ್ತರಿ ಸಿದ ಸಚಿವರು, ಪ್ರವಾಸೋದ್ಯಮ ಅಭಿವೃದ್ಧಿಗೆ ಪೂರಕವಾಗಿ ಪ್ರವಾಸಿ ತಾಣಗಳಲ್ಲಿ ಮೂಲಸೌಲಭ್ಯ ಕಲ್ಪಿಸಲು ಒತ್ತು ನೀಡಲಾಗು ವುದು. ಬೇಲೂರು ವಿಧಾನಸಭಾ ಕ್ಷೇತ್ರದಲ್ಲಿ ಒಟ್ಟು 26 ದೇವಾಲಯಗಳಿದ್ದು, ಪುರಾತತ್ವ ಸಂಗ್ರಹಾಲಯಗಳು ಮತ್ತು ಪರಂಪರೆ ಇಲಾಖೆಯ ಸಂರಕ್ಷಿತ ಸಾರಕಗಳಲ್ಲಿ ಬೇಲೂರು ಮತ್ತು ಹಳೇಬೀಡು ದೇವಾಲಯಗಳು ಸೇರಿವೆ. ಬೇಲೂರು, ಹಳೇಬೀಡು ದೇವಾಲಯಗಳಂತೆ ಶಿಲ್ಪಕಲೆ ಇರುವ 21 ಪ್ರಾಚೀನ ದೇವಾಲಯಗಳಿವೆ ಎಂದರು. ಪ್ರವಾಸೋದ್ಯಮ ಮೂಲಸೌಕರ್ಯ ವೆಚ್ಚದಲ್ಲಿ 20 ಕೋಟಿ ಪೈಕಿ 16 ಕೋಟಿ ರು.ಗಳನ್ನು ಮುಂದುವರೆದ ಕಾಮಗಾರಿಗಳಿಗೆ ನಾಲ್ಕು ಕೋಟಿ ವೆಚ್ಚದಲ್ಲಿ ನೂತನ ಕಾಮಗಾರಿಗಳಿಗೆ ಕೈಗೊಳ್ಳಲಾಗು ವುದು. ಮೂಲ ಸೌಲಭ್ಯ ಅಭಿವೃದ್ಧಿಗೆ 50 ಕೋಟಿಗಳನ್ನು ಒದಗಿಸಲಾಗಿದೆ ಎಂದು ಹೇಳಿದರು.

ನೂತನ ಠಾಣೆಗೆ 60 ಸಾವಿರ ಜನಸಂಖ್ಯೆ

ವಿಧಾನಸಭೆ: ಹೊಸ ಪೊಲೀಸ್ ಠಾಣೆ ಪ್ರಾರಂಭಿಸಲು ಜನಸಂಖ್ಯೆ 50ರಿಂದ 60 ಸಾವಿರ ಇರಬೇಕು ಎಂದು ಗೃಹಸಚಿವ ಡಾ.ಜಿ.ಪರಮೇಶ್ವರ್ ಸ್ಪಷ್ಟಪಡಿಸಿದ್ದಾರೆ. ಪ್ರಶ್ನೋತ್ತರ ವೇಳೆಯಲ್ಲಿ ಅಲ್ಲಮಪ್ರಭು ಪಾಟೀಲ್ ಅವರ ಪ್ರಶ್ನೆಗೆ ಉತ್ತರಿಸಿದ ಅವರು, ರಾಷ್ಟ್ರೀಯ ಪೊಲೀಸ್ ಆಯೋಗದ ಮಾರ್ಗ ಸೂಚಿಯಂತೆ ಪೊಲೀಸ್ ಠಾಣೆ ತೆರೆಯಬೇಕಾಗುತ್ತದೆ ಎಂದರು.

{ ನಿಖಿಲ್ ಕುಮಾರಸ್ವಾಮಿ } ಜೆಡಿಎಸ್ ಯುವ ನಾಯಕ

ನನಗೆ ನನ್ನದೇ ಆದ ಜವಾಬ್ದಾರಿ ಇದ್ದು, ಮುಂದಿನ ನಾಲ್ಕು ವರ್ಷ ಪಕ್ಷವನ್ನು ತಳಮಟ್ಟದಿಂದ ಸಂಘಟನೆ ಮಾಡಬೇಕು. ಮುಂದಿನ ನಾಲ್ಕು ವರ್ಷ ಇಡೀ ರಾಜ್ಯ ಪ್ರವಾಸ ಮಾಡುತ್ತೇನೆ. ಹಾಗಾಗಿ ಪಕ್ಷಕಟ್ಟುವ ಕೆಲಸ ಮಾಡಬೇಕಿದ್ದು, ಒಂದು ವೇಳೆ ರಾಷ್ಟ್ರೀಯ ನಾಯಕರು ಸೂಚನೆ ನೀಡಿದರೆ ಚರ್ಚೆ ಮಾಡುತ್ತೇನೆ.

ಮುಖ್ಯಮಂತ್ರಿ ಸಿದ್ದರಾಮಯ್ಯ ತಲೆದಂಡಕ್ಕೆ ಸಿ.ಟಿ.ರವಿ ಆಗ್ರಹ

ವಾಲ್ಮೀಕಿ ನಿಗಮ ಹಗರಣ: ಪರಿಷತ್‌ನಲ್ಲಿ ಬಿಜೆಪಿ ಗದ್ದಲ

ವಿಧಾನ ಪರಿಷತ್ತು: ಮಹರ್ಷಿ ವಾಲ್ಮೀಕಿ ಅಭಿವೃದ್ಧಿ ನಿಗಮದಲ್ಲಿ ನಡೆದಿದೆ ಎನ್ನಲಾದ 187 ಕೋಟಿ ರು. ಹಗರಣಕ್ಕೆ ಸಂಬಂಧಿಸಿದಂತೆ ಪರಿಷತ್‌ನಲ್ಲಿ ಎರಡನೇ ದಿನದ ಕಲಾಪದಲ್ಲೂ ಬಿಜೆಪಿ ಸದಸ್ಯ ಸಿ.ಟಿ.ರವಿ ಚರ್ಚೆ ಮುಂದುವರಿಸಿದರು.

ಇದಕ್ಕೆ ಆಡಳಿತ ಮತ್ತು ಪ್ರತಿಪಕ್ಷ ಸದಸ್ಯರ ಮಧ್ಯೆ ವಾಗ್ಯುದ್ಧ, ಗದ್ದಲ, ಗಲಾಟೆಗೆ ಪರಿಷತ್ ಕಲಾಪ ಸಾಕ್ಷಿಯಾಯಿತು. ಸಭಾಪತಿ ಬಸವರಾಜ ಹೊರಟ್ಟಿ ಮಧ್ಯಪ್ರವೇಶಿಸಿ ಗುರುವಾರ ಬೆಳಗ್ಗೆ 10:30ಕ್ಕೆ ಕಲಾಪ ಮುಂದೂಡಿದರು. ಮಂಗಳವಾರ ಮಧ್ಯಾಹ್ನ ಭೋಜನ ವಿರಾಮದ ನಂತರ ನಿಯಮ 68ರ ಮೇರೆಗೆ ಸಾರ್ವಜನಿಕ ಮಹತ್ವದ ವಿಷಯದ ಮೇಲೆ ನಡೆದ ಚರ್ಚೆ ವೇಳೆಯಲ್ಲಿ ಆರೋಪಿ ನೆಕ್ಕುಂಟಿ ನಾಗರಾಜ ಭಾವಚಿತ್ರ ಇರುವ ಪ್ಲೇಕಾರ್ಡ್‌ಗಳನ್ನು ಆಡಳಿತ ಮತ್ತು ಪ್ರತಿಪಕ್ಷ ಸದಸ್ಯರು ಪ್ರದರ್ಶಿಸಿದರು.

ಬಿಜೆಪಿ ಸದಸ್ಯ ಸಿ.ಟಿ.ರವಿ ಮಾತನಾಡಿ, 15 ಸಾವಿರ ಫಲಾನುಭವಿಗಳ ಖಾತೆಗೆ ಜಮೆಯಾಗಬೇಕಿದ್ದ ವಾಲ್ಮೀಕಿ ಅಭಿವೃದ್ಧಿ ನಿಗಮದ ಒಟ್ಟು ಅನುದಾನ ಚಂದ್ರಮೋಹನ, ಸತ್ಯನಾರಾಯಣ ವರ್ಮಾ ಇರುವ ಹೈದರಾಬಾದ್‌ನ ಗ್ಯಾಂಗ್‌ಗೆ ತಲುಪಿದೆ.

ಅಲ್ಲದೆ, ತೆಲಂಗಾಣ ವಿಧಾನಸಭೆ ಚುನಾವಣೆ, ಕರ್ನಾಟಕ ಲೋಕಸಭಾ ಚುನಾವಣೆಯಲ್ಲೂ ಹಣ ಬಳಕೆಯಾಗಿದೆ 187 ಕೋಟಿ ರು. ಹಣದಲ್ಲಿ 94 ಕೋಟಿ ಬ್ಯಾಂಕ್ ಖಾತೆಗೆ ಜಮೆಯಾದರೆ, 89.62 ಕೋಟಿ ರು. ಬೇನಾಮಿ ಹೆಸರಿನ 18 ಅನಧಿಕೃತ ಖಾತೆಗಳಿಗೆ ವರ್ಗವಾಗಿದೆ. ನಿಗಮದ ಲೆಕ್ಕ ಅಧೀಕ್ಷಕ ಚಂದ್ರಶೇಖರನ್ ತಮ್ಮ ಡೆತ್‌ನೋಟ್‌ನಲ್ಲಿ ಭ್ರಷ್ಟಾಚಾರದ ಬಗ್ಗೆ ವಿವರಣೆ ನೀಡಿ, ಕೊನೆ ಸಾಲಿನಲ್ಲಿ ನಾನು ಹೇಡಿಯಲ್ಲ, ಅಪಮಾನ ಸಹಿಸಿಕೊಳ್ಳಲಿಕ್ಕೆ ಸಾಧ್ಯವಿಲ್ಲದಿರುವ ಕಾರಣಕ್ಕೆ ಆತ್ಮಹತ್ಯೆಗೆ ಶರಣಾಗಿದ್ದಾನೆ ಎಂದು ಉಲ್ಲೇಖಿಸಿರುವ ಸಾರಾಂಶ ಬಿಚ್ಚಿಟ್ಟರು. ಅಲ್ಲದೆ ಸಿಎಂ ಅವರಲ್ಲಿ ಹಣಕಾಸು ಇಲಾಖೆ ಖಾತೆ ನಿಭಾಯಿಸುತ್ತಿರುವುದರಿಂದ ಪ್ರಗತಿ ಪರಿಶೀಲನೆ ವೇಳೆಯಲ್ಲಿ ನಿಗಮದ ಹಣ ಎಲ್ಲಿಗೆ ಹೋಗಿದೆ. ಎಲ್ಲಿ ಖರ್ಚಾಗಿದೆ ಎಂಬುದು ಗೊತ್ತಿಲ್ಲವೇ? ಎಂದು ಪ್ರಶ್ನಿಸಿದರು.

ಸಚಿವರಾದ ಡಿ.ಕೆ.ಶಿವಕುಮಾರ, ಸಂತೋಷ ಲಾಡ್, ಚೆಲುವರಾಯಸ್ವಾಮಿ, ಪರಿಷತ್ ಸದಸ್ಯ ಯು.ಬಿ. ವೆಂಕಟೇಶ, ಐವಾನ್ ಡಿಸೋಜ ಈ ಮಧ್ಯೆ ಪ್ರವೇಶಿಸಿ ತಿರುಗೇಟು ನೀಡಿದರು. ಯೂನಿಯನ್ ಬ್ಯಾಂಕ್ ರಾಷ್ಟ್ರೀಕೃತ ಬ್ಯಾಂಕ್ ಆಗಿದ್ದರಿಂದ ಕೇಂದ್ರದ ಅಧಿಕಾರಿಗಳು ಶಾಮೀಲಾಗಿರಬಹುದಲ್ವೇ? ಹಾಗಾದರೆ ಪ್ರಧಾನಿ ನರೇಂದ್ರ ಮೋದಿ ಅವರ ಗಮನಕ್ಕೆ ಬಂದಿರಲಿಕ್ಕಿಲ್ಲವೇ? ಎಂದು ಮರುಪ್ರಶ್ನಿಸಿದರು. ಸಭಾನಾಯಕ ಎನ್.ಎಸ್.ಬೋಸರಾಜು ಅವರು ಪ್ರಧಾನಿ ಮೋದಿ ಲೂಟಿಕೋರ, ಬಿಜೆಪಿಯವರು ಲೂಟಿಕೋರರು ಎಂದು ಜರಿದರು.

ರಾಜ್ಯ ಕಾಂಗ್ರೆಸ್ ಸರಕಾರದಲ್ಲಿ ಪ್ರಾಮಾಣಿಕ, ಪಾರದರ್ಶಕ ಆಡಳಿತ ಎಂದರೆ ಇದೇನಾ? ಇಲ್ಲಿ ಭ್ರಷ್ಟಾಚಾರಿಗಳಿಗೆ ರಾಜಯೋಗ, ಪ್ರಾಮಾಣಿಕರಿಗೆ ಆತ್ಮಹತ್ಯೆ ಭಾಗ್ಯ. ಮುಖ್ಯಮಂತ್ರಿ ಸಿದ್ದರಾಮಯ್ಯನವರ ತಲೆದಂಡ ಆಗಲೇಬೇಕು.

ಸಿ.ಟಿ.ರವಿ, ವಿಧಾನ ಪರಿಷತ್ ಸದಸ್ಯ

ವಾಲ್ಮೀಕಿ ನಿಗಮ ಹಗರಣದಲ್ಲಿ ಆರೋಪಿಯಾಗಿರುವ ನೆಕ್ಕುಂಟಿ ನಾಗರಾಜ್ ಅವರೊಬ್ಬ ಬಿಜೆಪಿ ಕಾರ್ಯಕರ್ತರಷ್ಟೇ ಅಲ್ಲ, ಮುಖಂಡ ಸಹ ಆಗಿದ್ದಾರೆ.

ಶಿವರಾಜ ತಂಗಡಗಿ, ಸಚಿವ

ದಲಿತರಿಂದಲೇ ದಲಿತ ಹಣ ಲೂಟಿ। ಕೂಡಲೇ 187 ಕೋಟಿ ರು. ರಾಜ್ಯ ಸರಕಾರ ಬಿಡುಗಡೆಗೊಳಿಸಲು ಆರ್.ಅಶೋಕ್ ಆಗ್ರಹ

ನೈತಿಕ ಹೊಣೆ ಹೊತ್ತು ಸಿಎಂ ರಾಜೀನಾಮೆಗೆ ಒತ್ತಾಯ

ವಿಶ್ವವಾಣಿ ಸುದ್ದಿಮನೆ ವಿಧಾನಸಭೆ

ವಾಲ್ಮೀಕಿ ಅಭಿವೃದ್ಧಿ ನಿಗಮದಲ್ಲಿನ ಅಕ್ರಮಕ್ಕೆ ಸಂಬಂಧಿಸಿದಂತೆ ಎರಡನೇ ದಿನವೂ ಸರಕಾರದ ವಿರುದ್ಧ ವಾಕ್ಸಮರ ನಡೆಸಿದ ಪ್ರತಿಪಕ್ಷ ನಾಯಕ ಆರ್. ಅಶೋಕ್, ಕೂಡಲೇ ಪ್ರಕರಣವನ್ನು ಸಿಬಿಐಗೆ ವಹಿಸುವುದರೊಂದಿಗೆ ಮುಖ್ಯಮಂತ್ರಿ ಸಿದ್ದರಾಮಯ್ಯ ಅವರು ತಮ್ಮ ಸ್ಥಾನಕ್ಕೆ ರಾಜೀನಾಮೆ ನೀಡಬೇಕು ಎಂದು ಆಗ್ರಹಿಸಿದರು.

ಪ್ರಶ್ನೋತ್ತರ ಅವಧಿ ಬಳಿಕ ಮಾತನಾಡಿದ ಅವರು, ದಲಿತರ ಅಭಿವೃದ್ಧಿಗೆ ಮೀಸಲಿಟ್ಟಿದ್ದ 187 ಕೋಟಿ ರು.ಗಳನ್ನು ದಲಿತರೇ ನುಂಗಿದ್ದಾರೆ. ಆದ್ದರಿಂದ ಕೂಡಲೇ ಈ ಪ್ರಕರಣವನ್ನು ಸಿಬಿಐಗೆ ವಹಿಸಬೇಕು. ಜತೆಗೆ 187 ಕೋಟಿ ರು.ಗಳನ್ನು ಸರಕಾರ ನಿಗಮಕ್ಕೆ ನೀಡಬೇಕು ಹಾಗೂ ಇಡೀ ಪ್ರಕರಣದ ನೈತಿಕ ಹೊಣೆ ಹೊತ್ತು ಸಿದ್ದರಾಮಯ್ಯ ಅವರು ರಾಜೀನಾಮೆ ನೀಡಬೇಕು ಎಂದು ಆಗ್ರಹಿಸಿದರು.

ವಾಲ್ಮೀಕಿ ನಿಗಮದ ಹಣ ಅಕ್ರಮವಾಗಿ ದುರುಪಯೋಗ ಆಗಿರುವುದರ ಬಗ್ಗೆ ಸಿಬಿಐ ತನಿಖೆಗೆ ವಹಿಸಬೇಕು. ಈ ಆರೋಪದಲ್ಲಿ ಕಾನೂನು ವಿಚಾರ ಏನೇ ಇದ್ದರೂ ದಲಿತರ ಹಣ ದುರ್ಬಳಕೆಯಾಗಿರುವುದರಿಂದ ನೈತಿಕ ಹೊಣೆ ಹೊತ್ತು ಮುಖ್ಯಮಂತ್ರಿ ಸ್ಥಾನಕ್ಕೆ ರಾಜೀನಾಮೆ ನೀಡಬೇಕು ಎಂದು ಒತ್ತಾಯಿಸಿದರು. ಆಗ ಬಿಜೆಪಿ ಶಾಸಕರು ಮೇಜು ಕುಟ್ಟಿ ಸ್ವಾಗತಿಸಿದರು.

ಈ ಹಣ ವಾಲ್ಮೀಕಿ ಅಭಿವೃದ್ಧಿ ನಿಗಮದ ಹಣ ದುರುಪಯೋಗವಾಗಿರುವುದರ ಹೊಣೆಯನ್ನು ಯಾರೂ ಹೊತ್ತುಕೊಳ್ಳಲು ಸಿದ್ಧರಿಲ್ಲ. ಸಮಾಜಕಲ್ಯಾಣ ಇಲಾಖೆ ನಮಗೆ ಸಂಬಂಧಿಸಿದಲ್ಲ ಎಂದು ಹೇಳಿದೆ. ಹಣಕಾಸು ಇಲಾಖೆ ನಾವು ಹಣ ಕೊಟ್ಟಿದ್ದೇವೆ. ನಮಗೇನೂ ಗೊತ್ತಿಲ್ಲ ಎಂದಿದೆ. ಮುಖ್ಯಮಂತ್ರಿಯವರು ಹಣ ಕೊಟ್ಟಿದ್ದೇವೆ, ನಮಗೆ ಸಂಬಂಧವಿಲ್ಲ ಎಂದು ಹೇಳಿದ್ದಾರೆ. ಹೀಗೆ ಒಬ್ಬರ ಮೇಲೆ ಮತ್ತೊಬ್ಬರು ವರ್ಗಾಯಿಸುತ್ತಿದ್ದಾರೆ. ಯಾರೂ ಅದರ ಹೊಣೆ ಹೊರುತ್ತಿಲ್ಲ. ಸರಕಾರಕ್ಕೆ ಜವಾಬ್ದಾರಿ ಇಲ್ಲವೇ? ಎಂದು ಪ್ರಶ್ನಿಸಿದರು.ಮುಖ್ಯಮಂತ್ರಿ ಹಣಕಾಸು ಖಾತೆಯನ್ನು ಹೊಂದಿದ್ದಾರೆ. ಹೀಗಾಗಿ ಹಣ ಮಂಜೂರಾಗುವುದು, ಹಣ ಖರ್ಚಾಗುವುದು ಎಲ್ಲದರ ಮಾಹಿತಿ ಇರುತ್ತದೆ. ಇಲ್ಲದಿದ್ದರೆ ಕೇಳಬೇಕಲ್ಲವೇ?. ಆ ಇಲಾಖೆಯ ಕಾರ್ಯದರ್ಶಿ, ಮುಖ್ಯ ಕಾರ್ಯದರ್ಶಿಯೂ ಮಾತನಾಡಲಿಲ್ಲ ಎಂದು ಟೀಕಿಸಿದರು. ಆಡಳಿತ ಪಕ್ಷದ ಮೊಗಸಾಲೆಯಲ್ಲಿ ಶಾಸಕರು, ದಲಿತರ ಮತದಾನದಿಂದ ಗೆದ್ದಿದ್ದೇವೆ. ದಲಿತರ ಹಣವನ್ನೇ ಹೊಡೆಯಬೇಕಿತ್ತೇ?. ಯಾವ ಮುಖವಿಟ್ಟುಕೊಂಡು ಮತ ಕೇಳೋಣ. ಲಿಂಗಾಯತರ, ಒಕ್ಕಲಿಗರ, ಬ್ರಾಹ್ಮಣರ ನಿಗಮದ ಹಣ ಹೊಡೆಯಬಾರದಿತ್ತೇ?. ಅವರು ಶ್ರೀಮಂತರು. ದಲಿತರ ಹಣ ಲೂಟಿಯಾಗಿದೆ ಎಂದು ಮಾತನಾಡಿಕೊಂಡಿದ್ದಾರೆ ಎಂದು ಟೀಕಿಸಿದರು.

ಗ್ರಾಮೀಣಾಭಿವೃದ್ಧಿ ಸಚಿವ ಪ್ರಿಯಾಂಕ್ ಖರ್ಗೆ ಮಾತನಾಡಿ, ದೇವರಾಜ ಅರಸು ಟ್ರಕ್ ಟರ್ಮಿನಲ್, ತಾಂಡಾ ಅಭಿವೃದ್ಧಿ ನಿಗಮದಲ್ಲೂ ಅವ್ಯವಹಾರವಾಗಿದೆ. ಅಲ್ಲಿಗೂ ಇ.ಡಿ., ಐಟಿ ಅಧಿಕಾರಿಗಳನ್ನು ಕಳುಹಿಸಿ ಎಂದು ಒತ್ತಾಯಿಸಿದರು. ಇದೇ ರೀತಿ ಕಾಂಗ್ರೆಸ್ ಮತ್ತು ಬಿಜೆಪಿ ಶಾಸಕರ ನಡುವೆ ಏರಿದ ಧ್ವನಿಯಲ್ಲಿ ವಾಗ್ವಾದ ನಡೆಯಿತು. ಆಗ ಮಧ್ಯಪ್ರವೇಶಿಸಿದ ಸಭಾಧ್ಯಕ್ಷ ಯು.ಟಿ.ಖಾದರ್ ಅವರು ಆಡಳಿತ ಮತ್ತು ಪ್ರತಿಪಕ್ಷ ಶಾಸಕರನ್ನು ಸಮಾಧಾನಪಡಿಸಿ ಮುಖ್ಯಮಂತ್ರಿಯವರು ಹೇಳಿಕೆ ನೀಡಲು ಅನುವು ಮಾಡಿಕೊಟ್ಟರು.

ಫಲಾನುಭವಿಗಳಿಗೆ ಸಿಗಬೇಕಾದ ಹಣ ತೆಲಂಗಾಣಕ್ಕೆ ಹೋಗಿದೆ. ಯಾರನ್ನು ಗುರಿ ಮಾಡುತ್ತೀರ?. ಯಾರು ರಾಜೀನಾಮೆ ಕೊಡುತ್ತಾರೆ?. 224 ಕ್ಷೇತ್ರದ ಮತದಾರರಿಗೆ ತಲುಪಬೇಕಾದ ಹಣ ದುರ್ಬಳಕೆಯಾಗಿದೆ. ದಲಿತರ ಬದುಕಿಗೆ ಸರಕಾರ ಕೊಳ್ಳಿ ಇಟ್ಟಿದೆ. ಶೋಷಿತ ಸಮುದಾಯದ ಹಣ ಲೂಟಿಯಾಗಿದೆ.

ಆರ್.ಅಶೋಕ್, ಪ್ರತಿಪಕ್ಷ ನಾಯಕ

ವಿಧಾನಸಭೆ ಕಲಾಪದ ವೇಳೆ ಮುಖ್ಯಮಂತ್ರಿ ಸಿದ್ದರಾಮಯ್ಯ ಮಾಹಿತಿ

7ನೇ ವೇತನ ಜಾರಿಗೆ ಹೆಚ್ಚುವರಿ 20ಸಾವಿರ ಕೋಟಿ ಅಗತ್ಯ

ವಿಧಾನಸಭೆ: 7ನೇ ರಾಜ್ಯ ವೇತನ ಆಯೋಗದ ಶಿಫಾರಸ್ಸಿನಂತೆ ರಾಜ್ಯ ಸರಕಾರಿ ನೌಕರರ ವೇತನ ಮತ್ತು ಪಿಂಚಣಿ ಪರಿಷ್ಕರಣೆ ಕುರಿತು ವಿಧಾನಸಭೆಯಲ್ಲಿ ಮುಖ್ಯಮಂತ್ರಿ ಸಿದ್ದರಾಮಯ್ಯ ಮಾಹಿತಿ ನೀಡಿದರು.

ವಿಧಾನಸಭೆಯಲ್ಲಿ ಈ ಬಗ್ಗೆ ಪ್ರಕಟಣೆ ನೀಡಿದ ಸಿದ್ದರಾಮಯ್ಯ ಅವರು, ರಾಜ್ಯ ಸರಕಾರಿ ನೌಕರರ ವೇತನ ಭತ್ಯೆ, ಪಿಂಚಣಿ ಪರಿಷ್ಕರಣೆಯ ಬೇಡಿಕೆಗಳನ್ನು ಪರಿಷ್ಕರಿಸಲು 19.11.2022ರಂದು 7ನೇ ರಾಜ್ಯ ವೇತನ ಆಯೋಗವನ್ನು ರಚಿಸಲಾಗಿತ್ತು. ಅದರಂತೆ, ವೇತನ ಆಯೋಗವು 24.03.2024ರಂದು ವರದಿಯನ್ನು ಸಲ್ಲಿಸಿದೆ ಎಂದರು.

ಏಳನೇ ರಾಜ್ಯ ವೇತನ ಆಯೋಗದ ಶಿಫಾರಸಿನಂತೆ ಸರಕಾರಿ ನೌಕರರ ವೇತನ, ವೇತನ ಸಂಬಂಧಿತ ಭತ್ಯೆ, ಪಿಂಚಣಿಯನ್ನು 01.07.2022ರಿಂದ ಅನ್ವಯವಾಗುವಂತೆ ಪರಿಷ್ಕರಿಸಿ, 01.08.2024ರಿಂದ ಅನುಷ್ಠಾನಗೊಳಿಸಲು ಸೋಮವಾರ ಸಚಿವ ಸಂಪುಟ ಸಭೆಯಲ್ಲಿ ತೀರ್ಮಾನಿಸಲಾಗಿರುತ್ತದೆ. ಅದರಂತೆ 01.07.2022ಕ್ಕೆ ನೌಕರರ ಮೂಲ ವೇತನಕ್ಕೆ ಶೇಕಡಾ 31ರಷ್ಟು ತುಟ್ಟಿ ಭತ್ಯೆ ಮತ್ತು ಶೇ.27.50ರಷ್ಟು ಫಿಟ್‌ಮೆಂಟ್ ಸೇರಿಸಿ ವೇತನ ಮತ್ತು ಪಿಂಚಣಿ ಪರಿಷ್ಕರಿಸಲಾಗುವುದು. ಇದರಿಂದ ನೌಕರರ ಮೂಲ ವೇತನ ಮತ್ತು ಪಿಂಚಣಿಯಲ್ಲಿ ಶೇ.58.50ರಷ್ಟು ಹೆಚ್ಚಳವಾಗುತ್ತದೆ. ಮನೆಬಾಡಿಗೆ ಭತ್ಯೆಯಲ್ಲಿ ಶೇ. 32ರಷ್ಟು ಹೆಚ್ಚಳವಾಗುತ್ತದೆ ಎಂದು ವಿವರಿಸಿದರು.

2024-25ರ ಆಯವ್ಯಯದಲ್ಲಿ ಅಗತ್ಯ ಅನುದಾನ

ನೌಕರರ ಕನಿಷ್ಠ ಮೂಲ ವೇತನವು 17,000 ರಿಂದ 27,000ಕ್ಕೆ, ಗರಿಷ್ಠ ವೇತನವು 1,50,600 ರಿಂದ 2.41,200 ರು.ಗಳಿಗೆ ಪರಿಷ್ಕರಣೆಯಾಗುತ್ತದೆ. ನೌಕರರ ಕನಿಷ್ಠ ಪಿಂಚಣಿಯು 8,500 ರಿಂದ 13,500ಕ್ಕೆ ಮತ್ತು ಗರಿಷ್ಠ ಪಿಂಚಣಿಯು 75,300 ರಿಂದ 1,20,600 ರು.ಗಳಿಗೆ ಪರಿಷ್ಕರಣೆಗೊಳ್ಳುತ್ತದೆ. ಈ ಪರಿಷ್ಕರಣೆಯು, ಅನುದಾನಿತ ಶಿಕ್ಷಣ ಸಂಸ್ಥೆ ಮತ್ತು ಸ್ಥಳೀಯ ಸಂಸ್ಥೆಗಳ ನೌಕರರು, ವಿಶ್ವವಿದ್ಯಾಲಯಗಳ ಬೋಧಕೇತರ ಸಿಬ್ಬಂದಿಗಳಿಗೆ ಅನ್ವಯವಾಗುತ್ತದೆ. ನೌಕರರ ವೇತನ ಪರಿಷ್ಕರಣೆಯಿಂದ ರಾಜ್ಯ ಸರಕಾರಕ್ಕೆ ವಾರ್ಷಿಕ 20,208 ಕೋಟಿ ರು.ಗಳಷ್ಟು ಹೆಚ್ಚುವರಿ ವೆಚ್ಚ ಉಂಟಾಗುತ್ತದೆ. ಈ ಹೆಚ್ಚುವರಿ ವೆಚ್ಚಕ್ಕೆ 2024-25ರ ಆಯವ್ಯಯದಲ್ಲಿ ಅಗತ್ಯ ಅನುದಾನವನ್ನು ಮೀಸಲಿಡಲಾಗಿದೆ ಎಂದು ಸಿದ್ದರಾಮಯ್ಯ ಹೇಳಿದರು.

ವಾಲ್ಮೀಕಿ ಹೀಟ್‌ಗೆ ಎಸಿ ಕಡಿಮೆ ಮಾಡಿದ್ದಾರೆ: ಪಾಟೀಲ್ ವ್ಯಂಗ್ಯ

ಸದನ ಸ್ವಾರಸ್ಯ

ಸದನದಲ್ಲಿ ಸೋಮವಾರಕ್ಕೆ ಹೋಲಿಸಿದರೆ ಮಂಗಳವಾರ ಕೊಂಚ ಬಿಸಿಬಿಸಿ ಚರ್ಚೆ ಜೋರಾಗಿಯೇ ಇತ್ತು. ವಿಧಾನಸಭೆ, ಪರಿಷತ್‌ನಲ್ಲಿ ಹಲವು ಬಾರಿ ಇದೇ ವಿಷಯಕ್ಕೆ ಸದನವನ್ನು ಮುಂದೂಡಿದ ಘಟನೆಯೂ ನಡೆಯಿತು. ಈ ವೇಳೆ ಪ್ರಶ್ನೋತ್ತರ ಅವಧಿಯ ಬಳಿಕ ಸದನ ಮುಂದೂಡಿಕೆಯಾಗಿತ್ತು. ಆಗ ಸದನದೊಳಗೆ ಆಗಮಿಸಿದ ಬಿಜೆಪಿ ಹಿರಿಯ ಶಾಸಕ ಸಿ.ಸಿ. ಪಾಟೀಲ್, ಎಸಿಯನ್ನು ಯಾಕೆ ಇಷ್ಟು ಕಡಿಮೆಗೆ ಇಟ್ಟಿದ್ದಾರೆ ಎಂದು ಅಲ್ಲಿದ್ದ ಸಿಬ್ಬಂದಿಯನ್ನು ಪ್ರಶ್ನಿಸಿದರು. ಅದಕ್ಕೆ ಯಾರೂ ಪ್ರತಿಕ್ರಿಯಿಸಲಿಲ್ಲ. ಬಳಿಕ ಅದೇ ಪ್ರಶ್ನೆಯನ್ನು ಮಾಧ್ಯಮದವರನ್ನೂ ಕೇಳಿದರು, ಅದಕ್ಕೂ ಪ್ರತಿಕ್ರಿಯೆ ಬರಲಿಲ್ಲ. ಕೊನೆಗೆ ಎಸಿಯನ್ನು ಕಡಿಮೆ ಮಾಡಿರು ವುದಕ್ಕೆ ಅವರೇ ಉತ್ತರ ಕಂಡುಕೊಂಡರು. ಅದೇನೆಂದರೆ, 'ವಾಲ್ಮೀಕಿ ಅಭಿವೃದ್ಧಿ ನಿಗಮದ ಹಗರಣದ ಬಿಸಿ ಹೆಚ್ಚಾಗುತ್ತಿರು ವುದರಿಂದ ಕೂಲ್ ಆಗಿರಲು ಎಸಿಯನ್ನು ಕಡಿಮೆ ಮಾಡಿದ್ದಾರಂತೆ'.

ನನ್ನ ಮೇಲೆ ನಿಮಗೇಕೆ ಸಿಟ್ಟು?

ಮಂಗಳವಾರ ವಿಧಾನಸಭಾ ಕಲಾಪದಲ್ಲಿ ಆಡಳಿತ-ಪ್ರತಿಪಕ್ಷ ಶಾಸಕರಲ್ಲಿ ಕೊಂಚ ಉತ್ಸಾಹ ಹೆಚ್ಚಾಗಿ ಯೇ ಇತ್ತು. ಅದಕ್ಕೆ ಯಾವುದಾ ದರೂ ಸಣ್ಣ ವಿಷಯ ಸಿಕ್ಕರೂ ದೊಡ್ಡ ವಾಕ್ಸಮ ರಕ್ಕೆ ವೇದಿಕೆ ಯನ್ನು ಸಿದ್ಧಪಡಿಸಿಕೊಂಡು, ಒಟ್ಟಿಗೆ ಮಾತನಾಡು ತ್ತಿದ್ದರು. ಖಾದರ್ ಅವರು ಬೆಳಗ್ಗೆ ಪ್ರಶ್ನೋತ್ತರದ ಬಳಿಕ ಉಪಸಭಾಧ್ಯಕ್ಷರನ್ನು ಬಿಟ್ಟು ರೆಸ್ಟ್‌ಗೆ ಹೋಗಿದ್ದರು. ಈ ವೇಳೆ ಬಿಜೆಪಿ-ಕಾಂಗ್ರೆಸ್ ನಡುವೆ ವಾಕ್ಸಮರ ನಡೆದಿದ್ದ ರಿಂದ, ವಾಪಸಾಗಿ ಸದನವನ್ನು ಮುಂದೂಡಿ ದ್ದರು. ಬಳಿಕ ಅಶೋಕ್ ಮಾತನಾಡುವಾಗಲೂ ತೆರಳಿದರು. ಆದರೆ ಆಗಲೂ, ಇನ್ಯಾವುದೋ ವಿಷಯವನ್ನು ಮುಂದಿಟ್ಟುಕೊಂಡು ಗಲಾಟೆ ಶುರುವಾಗಿದೆ. ಆಗ ವಾಪಸಾದ ಖಾದರ್, ಐದು ನಿಮಿಷ ರೆಸ್ಟ್ ಮಾಡಲು ಬಿಡದಂತೆ ಕಿತ್ತಾಡುತ್ತಿದ್ದೀರಾ. ನಿಮಗೆ ನನ್ನ ಮೇಲೇನಾದರೂ ಸಿಟ್ಟಿದೆಯೇ ಎಂದು ಪ್ರಶ್ನಿಸಿದರು.

ಸಹಕಾರಿ ಬ್ಯಾಂಕ್‌ಗಳಿಗೆ ಸಾಲ ನೀಡುವಂತೆ ಸರಕಾರ ನಿರ್ದೇಶನ ನೀಡಲಿ: ದಿನೇಶ್ ಗೂಳಿಗೌಡ

ಚಡ್ಡಿ ಹಾಕಿಕೊಂಡು ಬರುವವರಿಗೂ ಸಾಲ ನೀಡಬೇಕು

ವಿಧಾನ ಪರಿಷತ್: ಚಡ್ಡಿ ಹಾಕಿಕೊಂಡು ಬರುವವರಿಗೂ ಸಹಕಾರಿ ಬ್ಯಾಂಕ್‌ಗಳು ಸಾಲ ನೀಡುವಂತೆ ಸರಕಾರ ಸಂಬಂಧಪಟ್ಟವರಿಗೆ ಸೂಕ್ತ ನಿರ್ಧಾರ ನೀಡಬೇಕೆಂದು ಕಾಂಗ್ರೆಸ್ ಸದಸ್ಯ ದಿನೇಶ್ ಗೂಳಿಗೌಡ ಪರಿಷತ್‌ನಲ್ಲಿ ಆಗ್ರಹಿಸಿದರು.

ಪ್ರಶ್ನೋತ್ತರ ಅವಧಿಯಲ್ಲಿ ಮಾತನಾಡಿದ ಅವರು, ಸಹಕಾರಿ ಬ್ಯಾಂಕ್‌ಗಳು ಇಂದು ಸಿ.ಟಿ.ರವಿ, ಭೋಜೇಗೌಡ ಅಂಥವರಿಗೆ ಮಾತ್ರ ಸಾಲ ಕೊಡುತ್ತಾರೆ. ಚಡ್ಡಿ ಹಾಕಿಕೊಂಡು ಬರುವವರಿಗೂ ಸಾಲ ಕೊಡಬೇಕು. ಈ ಹಿನ್ನಲೆಯಲ್ಲಿ ಸರಕಾರ ಸಹಕಾರಿ ಬ್ಯಾಂಕ್‌ಗಳ ಅಧಿಕಾರಿಗಳಿಗೆ ಸ್ಪಷ್ಟ ನಿರ್ದೇಶನ ನೀಡಬೇಕೆಂದು ಆಗ್ರಹಿಸಿದರು.

ಸರಕಾರ ಸಹಕಾರಿ ಬ್ಯಾಂಕ್‌ಗಳ ಮೂಲಕ ರೈತರಿಗೆ ಶೇ.95ರಷ್ಟು ಸಾಲ ನೀಡಿದ್ದೇವೆ ಎಂದು ಹೇಳುತ್ತಿದೆ. ಕಳೆದ ವರ್ಷ ಕೃಷಿ ಇಲಾಖೆಯು 148 ಲಕ್ಷ ಟನ್ ಆಹಾರ ಉತ್ಪಾದಿಸುವ ಗುರಿ ಹೊಂದಿತ್ತು. ವಾಸ್ತವವಾಗಿ 128 ಲಕ್ಷ ಟನ್ ಆಹಾರ ಉತ್ಪಾದನೆಯಾಯಿತು. 20 ಲಕ್ಷ ಟನ್ ಉತ್ಪಾದನೆಯಲ್ಲಿ ಹಿಂದೆ ಬಿದ್ದಿದ್ದೇವೆ ಎಂದು ವಿವರಿಸಿದರು.

ಅದೇ ರೀತಿ ಪ್ರಸಕ್ತ ವರ್ಷ 80 ಹೆಕ್ಟೇರ್ ಪ್ರದೇಶದಲ್ಲಿ ಬಿತ್ತನೆ ಗುರಿಯನ್ನು ಕೃಷಿ ಸಚಿವರಾದ ಚೆಲುವರಾಯಸ್ವಾಮಿ ಅವರು ಇಟ್ಟುಕೊಂಡಿದ್ದರು. ವಾಸ್ತವವಾಗಿ ಈವರೆಗೂ 60 ಲಕ್ಷ ಹೆಕ್ಟೇರ್‌ನಲ್ಲಿ ಬಿತ್ತನೆಯಾಗಿದೆ. ನಮ ರೈತರಿಗೆ ಸಕಾಲಕ್ಕೆ ಸರಿಯಾಗಿ ಬೀಜ, ಗೊಬ್ಬರ, ಯಂತ್ರೋಪಕರಣಗಳು ಸಿಗುವಂತೆ ಸರಕಾರ ಮುಂದಾಗಲಿ ಎಂದು ಒತ್ತಾಯಿಸಿದರು.

ಸದಸ್ಯ ಶಾಂತರಾಮ್ ಸಿದ್ದಿ ಅವರ ಮತ್ತೊಂದು ಪ್ರಶ್ನೆಗೆ ಉತ್ತರಿಸಿದ ರಾಜಣ್ಣ, ಲ್ಯಾಂಡ್ ಬ್ಯಾಂಕ್ ಮೂಲಕ ಅರಣ್ಯ ಪ್ರದೇಶಗಳಲ್ಲಿ ಕಿರು ಉತ್ಪನ್ನ ಬೆಳೆಯುವ ಅರಣ್ಯವಾಸಿಗಳಿಗೆ ಹೆಚ್ಚಿನ ಆರ್ಥಿಕ ನೆರವು ನೀಡಲು ಸರಕಾರ ಬದ್ಧವಾಗಿದೆ ಎಂದು ತಿಳಿಸಿದರು. ಅರಣ್ಯದಲ್ಲಿ ಸಿಗುವ ಕಿರು ಉತ್ಪನ್ನಗಳನ್ನು ಬಳಸಿಕೊಂಡು ಸಹಕಾರಿ ಬ್ಯಾಂಕ್‌ನಲ್ಲಿ ಮಾರಾಟ ಮಾಡಲು ಅವಕಾಶವಿದೆ. ಪ್ರಸ್ತುತ 11 ಜಿಲ್ಲೆಗಳಲ್ಲಿ ಈ ವ್ಯವಸ್ಥೆ ಇದೆ. ಅರಣ್ಯಗಳಲ್ಲಿ ಉತ್ಪನ್ನಗಳನ್ನು ಬಳಸಲು ಕೆಲವು ನಿಬಂಧನೆಗಳು ಇವೆ. ಇದು ನಮ ವ್ಯಾಪ್ತಿಗೆ ಬರುವುದಿಲ್ಲ. ರಾಜ್ಯ ಸರಕಾರ ಹಸ್ತಕ್ಷೇಪ ಮಾಡಲು ಅವಕಾಶವೂ ಇಲ್ಲ ಎಂದು ಸ್ಪಷ್ಟಪಡಿಸಿದರು.

ಅರ್ಜಿ ಹಾಕಿದ ಎಲ್ಲರಿಗೂ ಸಾಲ ನೀಡುವುದಿಲ್ಲ

ಸಹಕಾರ ಸಚಿವ ರಾಜಣ್ಣ ಮಾತನಾಡಿ, ಪ್ರತಿ ವರ್ಷ ಸಹಕಾರಿ ಇಲಾಖೆಯಿಂದ ಇಂತಿಷ್ಟು ಸಾಲ ನೀಡಬೇಕೆಂಬ ಗುರಿ ಇಟ್ಟುಕೊಂಡಿದ್ದೇವೆ. ಈ ಬಾರಿ ಶೇ.95ರಷ್ಟು ಗುರಿ ಮುಟ್ಟಿದ್ದೇವೆ. ಇದಕ್ಕಾಗಿ ಸದಸ್ಯರು ನನಗೆ ಅಭಿನಂದನೆ ಸಲ್ಲಿಸಬೇಕೆಂದು ನಿರೀಕ್ಷೆ ಇಟ್ಟುಕೊಂಡಿದ್ದೆ. ಆದರೆ ಅವರು ಶೇ.100ರಷ್ಟು ಗುರಿ ತಲುಪಿಲ್ಲ ಎಂದು ಹೇಳುತ್ತಿರುವುದು ಆಶ್ಚರ್ಯವಾಗುತ್ತಿದೆ ಎಂದು ಹಾಸ್ಯ ಮಾಡಿದರು. ರೈತರಿಗೆ ಅಲ್ಪಾವಧಿ ಸಾಲವನ್ನು ಶೂನ್ಯ ಬಡ್ಡಿ ದರದಲ್ಲಿ 3ರಿಂದ 5 ಲಕ್ಷದವರೆಗೆ ಹಾಗೂ ಮಧ್ಯಮಾವಧಿ ಸಾಲವನ್ನ 10ರಿಂದ 15 ಲಕ್ಷ ನೀಡುತ್ತೇವೆ. ಅರ್ಜಿ ಹಾಕಿದ ಎಲ್ಲರಿಗೂ ಸಾಲ ನೀಡುವುದಿಲ್ಲ. ರೈತರಿಗೆ ಸಾಲ ನೀಡಬೇಕಾದರೆ ಕೆಲವು ಮಾನದಂಡಗಳಿರುತ್ತವೆ. ಅದರ ಪ್ರಕಾರವೇ ಅಧಿಕಾರಿಗಳು ಸಾಲ ನೀಡುತ್ತಾರೆ ಎಂದು ಸದನಕ್ಕೆ ತಿಳಿಸಿದರು.

ಮೊದಲಪುಟದಿಂದ

220 ಕೋಟಿಗೂ ಹೆಚ್ಚು ವಂಚನೆ

ಅಧಿಕೃತ ದಾಖಲೆಗಳ ಪ್ರಕಾರ, 2018ರಿಂದ ಈಚೆಗೆ ಒಟ್ಟು ಏಳು ನಿಗಮಗಳಲ್ಲಿ ಅಕ್ರಮವಾಗಿ ಹಣ ವರ್ಗಾವಣೆಯಾಗಿದೆ. ಈ ಬಗ್ಗೆ ಸಿಬಿಐ, ಸಿಐಡಿ, ಸಿಸಿಬಿ ಸೇರಿದಂತೆ ವಿವಿಧ ತನಿಖಾ ಸಂಸ್ಥೆಗಳಿಂದ ತನಿಖೆ ನಡೆಸಲಾಗುತ್ತಿದೆ. ಈ ಎಲ್ಲ ಹಗರಣಗಳನ್ನು ಸೂಕ್ಷ್ಮವಾಗಿ ಗಮನಿಸಿದಾಗ, ಈ ಎಲ್ಲವೂ, ಒಂದೇ ಮಾದರಿಯಲ್ಲಾಗಿರುವುದು ಸ್ಪಷ್ಟವಾಗಿದೆ. ದೇವರಾಜ್ ಅರಸ್ ಟ್ರಕ್ ಟರ್ಮಿನಲ್ ನಿಗಮದಲ್ಲಿ ಸ್ವಂತ ಅಧ್ಯಕ್ಷರಾಗಿದ್ದ ವೀರಯ್ಯ ಅವರ ಖಾತೆಗೆ ಮೂರು ಕೋಟಿ ರು. ವರ್ಗಾಯಿಸಲಾಗಿದೆ. ಇದರೊಂದಿಗೆ ವಿವಿಧ ಖಾತೆಗಳಿಗೆ 47 ಕೋಟಿ ರು. ಅಕ್ರಮವಾಗಿ ವರ್ಗಾವಣೆ ಮಾಡಿರುವುದು ಸ್ಪಷ್ಟವಾಗಿದೆ. ಇದೀಗ ಇದೇ ಪ್ರಕರಣದಲ್ಲಿ ವೀರಯ್ಯ ಅವರನ್ನು ಸಿಐಡಿ ಅಧಿಕಾರಿಗಳು ಬಂಧಿಸಿದ್ದು, ವಿಚಾರಣೆಗೆ ಒಳಪಡಿಸಿದ್ದಾರೆ.

ಯಾವ ನಿಗಮದಲ್ಲಿ ಎಷ್ಟು ಅಕ್ರಮ

ನಿಗಮ	ಪ್ರಕರಣ	ಅವಧಿ	ಮುಖ್ಯಮಂತ್ರಿ ಯಾರು?
ಭೋವಿ ನಿಗಮ	ಅಕ್ರಮವಾಗಿ 87 ಕೋಟಿ ವಿವಿಧ ಖಾತೆಗೆ ವರ್ಗಾವಣೆ	ಫೆ.2022	ಬಸವರಾಜ ಬೊಮ್ಮಾಯಿ (ಬಿಜೆಪಿ)
ಕೃಷಿ ಮಾರುಕಟ್ಟೆ ಮಂಡಳಿ	47.16 ಕೋಟಿ ಸ್ಥಿರ ಠೇವಣಿಯ ಮೊತ್ತ ಖಾಸಗಿ ವ್ಯಕ್ತಿಗಳಿಗೆ ಸಂದಾಯ	ಜನವರಿ 2020	ಯಡಿಯೂರಪ್ಪ(ಬಿಜೆಪಿ)
ಕರ್ನಾಟಕ ಕರಕುಶಲ ಅಭಿವೃದ್ಧಿ ನಿಗಮ	ವಿಜಯ ಬ್ಯಾಂಕ್‌ನ ನಿಗಮದ 22.43 ಕೋಟಿ ಸ್ಥಿರ ಠೇವಣಿ ಖಾಸಗಿ ವ್ಯಕ್ತಿಗೆ ಸಂದಾಯ	ಏ.2019	ಬಿ.ಎಸ್.ಯಡಿಯೂರಪ್ಪ (ಬಿಜೆಪಿ)
ಅಂಬೇಡ್ಕರ್ ನಿಗಮ	4.95 ಕೋಟಿ ಬ್ಯಾಂಕ್ ಖಾತೆಯಿಂದ 10 ಮಂದಿ ಖಾಸಗಿ ಮಂದಿಗೆ ವರ್ಗಾವಣೆ	ಜೂನ್.2018	ಎಚ್.ಡಿ. ಕುಮಾರಸ್ವಾಮಿ (ಜೆಡಿಎಸ್)
ದೇವರಾಜ್ ಟ್ರಕ್ ಟರ್ಮಿನಲ್ ನಿಗಮ	ಅಕ್ರಮ ವರ್ಗಾವಣೆಯಿಂದ 47 ಕೋಟಿ ನಷ್ಟ, ನಿಗಮದ ಅಧ್ಯಕ್ಷ ವೀರಯ್ಯ ಖಾತೆಗೆ ಮೂರು ಕೋಟಿ ವರ್ಗಾವಣೆ	2021-2023	2021-2023 ಬಸವರಾಜ ಬೊಮ್ಮಾಯಿ (ಬಿಜೆಪಿ)
ಕರ್ನಾಟಕ ಮಾಲಿನ್ಯ ನಿಯಂತ್ರಣ ಮಂಡಳಿ	ಇಲಾಖೆಯ ಗಮನಕ್ಕೆ ತಾರದೆ 10 ಕೋಟಿ ಅಕ್ರಮವಾಗಿ ವರ್ಗಾವಣೆ	ಮೇ.2013	ಜಗದೀಶ್ ಶೆಟ್ಟರ್(ಬಿಜೆಪಿ)
ಕೆಐಎಡಿಬಿ	ಬೆಂಗಳೂರಿನಲ್ಲಿನ ಬ್ಯಾಂಕ್‌ನ ಖಾತೆಯಿಂದ ಸೇಲಂ ಖಾತೆಗೆ ವರ್ಗ	ಸೆ.2012	ಜಗದೀಶ್ ಶೆಟ್ಟರ್(ಬಿಜೆಪಿ)

ಮೈಸೂರು ಕಾಗದ ಕಾರ್ಖಾನೆ ಪುನರಾರಂಭಕ್ಕೆ ಚಿಂತನೆ

ವಿಧಾನ ಪರಿಷತ್: ಹಣಕಾಸಿನ ಸಮಸ್ಯೆಯಿಂದ 2015ರಲ್ಲಿ ಸ್ಥಗಿತ ಮಾಡಲಾಗಿದ್ದ ಭದ್ರಾವತಿಯ ಮೈಸೂರು ಕಾಗದ ಕಾರ್ಖಾನೆ (ಎಂಪಿಎಂ) ಪುನರಾರಂಭಕ್ಕೆ ರಾಜ್ಯ ಸರಕಾರ ಚಿಂತನೆ ನಡೆಸಿದೆ. ಖಾಸಗಿ ಸಹಭಾಗಿತ್ವದಲ್ಲಿ ಮೈಸೂರು ಪೇಪರ್ ಮಿಲ್ಸ್ ಪುನಾರಂಭಕ್ಕೆ ಕ್ರಮ ಕೈಗೊಳ್ಳಲಾಗುತ್ತಿದೆ ಎಂದು ಕೈಗಾರಿಕಾ ಸಚಿವ ಎಂ.ಬಿ. ಪಾಟೀಲ್ ತಿಳಿಸಿದ್ದಾರೆ.

ಪರಿಷತ್ ಪ್ರಶ್ನೋತ್ತರ ಕಲಾಪದಲ್ಲಿ ಮಂಗಳವಾರ ಕಾಂಗ್ರೆಸ್ ಸದಸ್ಯೆ ಬಿಲ್ಕಿಸ್ ಬಾನು ಅವರು ಪ್ರಶ್ನೆಗೆ ಉತ್ತರಿಸಿದ ಅವರು, ಕಳೆದ ವರ್ಷ ಸೆಪ್ಟೆಂಬರ್‌ನಲ್ಲಿ ನಡೆದ ಅಧಿವೇಶನ ಸಮಯದಲ್ಲೂ ಮೈಸೂರು ಕಾಗದ ಕಾರ್ಖಾನೆ ಪುನರಾರಂಭದ ಬಗ್ಗೆ ಸಚಿವರು ಮಾತನಾಡಿದ್ದರು. ಹಣಕಾಸಿನ ಸಮಸ್ಯೆಯಿಂದ ಮೈಸೂರು ಪೇಪರ್ ಮಿಲ್ಸ್ ಅನ್ನು 2015ರಲ್ಲಿ ಸ್ಥಗಿತ ಮಾಡಲಾಗಿತ್ತು. ಜೂನ್ 2023ರ ಅಂತ್ಯಕ್ಕೆ 1,482 ಕೋಟಿ ಸಂಚಿತ ನಷ್ಟ ಆಗಿತ್ತು. ಖಾಸಗಿ ಅವರು ಕಂಪನಿ ಅವರಿಗೂ 3 ಬಾರಿ ಆಹ್ವಾನ ಮಾಡಿದ್ದೇವೆ. ಆದರೂ ಯಾರೂ ಕಾರ್ಖಾನೆ ಪ್ರಾರಂಭಕ್ಕೆ ಮುಂದೆ ಬರಲಿಲ್ಲ ಎಂದು ಮಾಹಿತಿ ನೀಡಿದ್ದರು, ಇದೀಗ ಮತ್ತೊಮ್ಮೆ ಮೈಸೂರು ಪೇಪರ್ ಮಿಲ್ಸ್ ಪುನರಾರಂಭ ಮಾಡುವುದಾಗಿ ಕಲಾಪದಲ್ಲಿ ತಿಳಿಸಿದ್ದಾರೆ.

ಸರಕಾರದಿಂದ ಯಾವುದೇ ಬೃಹತ್ ಕೈಗಾರಿಕೆ ಪ್ರಾರಂಭಿಸುವುದಿಲ್ಲ

ರಾಜ್ಯದಲ್ಲಿ ಹೊಸ ಕೈಗಾರಿಕೆ, ಉದ್ಯೋಗ ಸೃಷ್ಟಿ ಕುರಿತು ಪ್ರಕಾಶ್ ರಾಥೋಡ್ ಪ್ರಶ್ನೆಗೆ ಬೃಹತ್ ಕೈಗಾರಿಕಾ ಸಚಿವ ಎಂ.ಬಿ.ಪಾಟೀಲ್ ಉತ್ತರಿಸಿ, ಸರಕಾರದಿಂದ ಯಾವುದೇ ಬೃಹತ್ ಕೈಗಾರಿಕೆ ಪ್ರಾರಂಭಿಸುವುದಿಲ್ಲ. ಕಳೆದ ಸಾಲಿನಲ್ಲಿ 591 ಕೋಟಿ ಬಂಡವಾಳ ಹೂಡಿಕೆ ಯೋಜನೆಗಳಿಗೆ ಅನುಮೋದನೆ ನೀಡಲಾಗಿದೆ. ಈ ಯೋಜನೆಗಳಿಂದ 1,56,989 ಉದ್ಯೋಗ ಸೃಷ್ಟಿಯಾಗಲಿದೆ. ಈ ಯೋಜನೆಗಳ ಅನುಷ್ಠಾನಕ್ಕೆ 3-4 ವರ್ಷ ಬೇಕಾಗುತ್ತದೆ ಎಂದು ತಿಳಿಸಿದರು.

ವಿಶ್ವವಾಣಿ

ಸಂಪಾದಕೀಯ

ಹೆದ್ದಾರಿ ದುರಂತಕ್ಕೆ ಅಧಿಕಾರಿಗಳು ಹೊಣೆ

ರಾಜ್ಯದ ಕರಾವಳಿ ಮತ್ತು ಮಲೆನಾಡಿನಲ್ಲಿ ವ್ಯಾಪಕ ಮಳೆಯಾಗುತ್ತಿದೆ. ನದಿಗಳು ಉಕ್ಕಿ ಹರಿಯುತ್ತಿದ್ದು, ಮಳೆ ಇದೇ ರೀತಿ ಮುಂದುವರಿದರೆ ಈ ವಾರದೊಳಗೆ ಪ್ರಮುಖ ಜಲಾಶಯಗಳು ತುಂಬುವ ನಿರೀಕ್ಷೆ ಇದೆ. ಈ ನಡುವೆ ಮಳೆಯ ಕಾರಣದಿಂದ ಅಲ್ಲಲ್ಲಿ ಅನಾಹುತಗಳು ಸಂಭವಿಸಿರುವ ವರದಿಗಳು ಬರುತ್ತಿವೆ. ಬಹುತೇಕ ಎಲ್ಲ ದುರಂತಗಳಿಗೆ ನಮ್ಮ ಎಡವಟ್ಟುಗಳೇ ಪ್ರಮುಖ ಕಾರಣವಾಗಿವೆ. ಉತ್ತರ ಕನ್ನಡ ಜಿಲ್ಲೆಯ ಅಂಕೋಲಾ ಸಮೀಪದ ಶಿರೂರು ಗ್ರಾಮದ ಹೆದ್ದಾರಿಯಲ್ಲಿ ಮಂಗಳವಾರ ಭೂಕುಸಿತವುಂಟಾಗಿ ಹಲವು ಅಮಾಯಕ ಜೀವಗಳು ಬಲಿಯಾಗಿವೆ. ಕಾರವಾರ-ಕುಮಟಾ ರಾಷ್ಟ್ರೀಯ ಹೆದ್ದಾರಿ 66ರಲ್ಲಿ ಸಂಚಾರ ಸ್ಥಗಿತಗೊಂಡಿದೆ. ಗುಡ್ಡ ಕುಸಿದ ಸ್ಥಳದಲ್ಲಿ ಹೊಟೇಲ್ ನಡೆಸುತ್ತಿದ್ದ ಕುಟುಂಬದ ಸದಸ್ಯರು ಮತ್ತು ಹೆದ್ದಾರಿಯಲ್ಲಿ ಕಾರಿನಲ್ಲಿ ಪಯಣಿಸುತ್ತಿದ್ದ ಐವರು ಮಣ್ಣಿನಡಿ ಸಿಲುಕಿರುವ ಶಂಕೆ ವ್ಯಕ್ತವಾಗಿದೆ. ಗುಡ್ಡ ಕುಸಿದ ರಭಸಕ್ಕೆ ರಸ್ತೆಯಲ್ಲಿ ನಿಂತಿದ್ದ ಗ್ಯಾಸ್ ಟ್ಯಾಂಕರ್ ನದಿಗೆ ಉರುಳಿ, ಕೊಚ್ಚಿ ಕೊಂಡು ಹೋಗಿದೆ. ಲಾರಿಯಲ್ಲಿದ್ದ ಚಾಲಕ ಮತ್ತು ಕ್ಲೀನರ್ ಬಗ್ಗೆ ಮಾಹಿತಿ ಬರಬೇಕಾಗಿದೆ. ಹಲವು ವಾಹನಗಳೂ ಮಣ್ಣಿನಡಿ ಸಿಲುಕಿಕೊಂಡಿವೆ. ಮೇಲ್ನೋಟಕ್ಕೆ ಇದು ಮಳೆಯಿಂದ ಸಂಭವಿಸಿದ ದುರಂತ ಎನಿಸಿದರೂ, ರಸ್ತೆ ಅಗಲೀಕರಣಕ್ಕೆ ಮಾಡಿದ ಕಾಮಗಾರಿಯಲ್ಲಿನ ದೋಷವೇ ಈ ಅವಘಡಕ್ಕೆ ಕಾರಣ ಎನ್ನಲಾಗಿದೆ. ಕಳೆದ ಒಂದು ದಶಕದಿಂದ ರಾಜ್ಯದ ಎಲ್ಲೆಡೆ ಹೆದ್ದಾರಿ ಅಗಲೀಕರಣ ನಡೆದಿದೆ. ಬಯಲು ಪ್ರದೇಶದಲ್ಲಿ ಅಗಲೀಕರಣ ಎಂದರೆ ರಸ್ತೆ ವಿಸ್ತರಣೆ. ಆದರೆ ವರ್ಷದ ಕನಿಷ್ಠ ನಾಲ್ಕೈದು ತಿಂಗಳು ಜಡಿ ಮಳೆ ಸುರಿಯುವ ಮಲೆನಾಡು, ಕರಾವಳಿಯಲ್ಲಿ ಅಲ್ಲಿನ ಭೌಗೋಳಿಕ ಪರಿಸ್ಥಿತಿಗೆ ಅನುಗುಣವಾಗಿ ಕಾಮಗಾರಿ ನಡೆಸಬೇಕು. ಜೆಸಿಬಿ ಮೂಲಕ ಮುಗಿಲೆತ್ತರದ ಬೆಟ್ಟವನ್ನು ಕಡಿದು ರಸ್ತೆ ಅಗಲ ಮಾಡುವುದು ಸುಲಭ. ಆದರೆ ಮಳೆಗಾಲದಲ್ಲಿ ಈ ಬೆಟ್ಟ ಕುಸಿಯದಂತೆ ನೋಡಿಕೊಳ್ಳುವ ಜವಾಬ್ದಾರಿಯೂ ಕಾಮಗಾರಿ ನಡೆಸುವ ಸಂಸ್ಥೆಗಿದೆ. ಇಂತಹ ಭಾಗಗಳಲ್ಲಿ ಕಾಮಗಾರಿ ಹೀಗೆಯೇ ಇರಬೇಕೆಂದು ಹೆದ್ದಾರಿ ಪ್ರಾಧಿಕಾರದ ಅಧಿಕಾರಿಗಳು ಸ್ಥಾಯಿ ನಿಯಮಗಳನ್ನು ರೂಪಿಸಬೇಕು. ಅಂಕೋಲಾದ ಶಿರೂರು ಬಳಿ ಹೆದ್ದಾರಿ ವಿಸ್ತರಣೆಯ ಗುತ್ತಿಗೆ ಪಡೆದ ಸಂಸ್ಥೆ ಮತ್ತು ಕಾಮಗಾರಿ ಉಸ್ತುವಾರಿ ವಹಿಸಿದ ಹೆದ್ದಾರಿ ಪ್ರಾಧಿಕಾರದ ಅಧಿಕಾರಿಗಳನ್ನು ಈ ದುರಂತಕ್ಕೆ ಹೊಣೆ ಮಾಡಬೇಕು. ಸಾರ್ವಜನಿಕ ಕಾಮಗಾರಿಗಳನ್ನು ನಡೆಸುವಾಗ ಭವಿಷ್ಯದ ಅಪಾಯವನ್ನು ಗ್ರಹಿಸಿ ಮುನ್ನೆಚ್ಚರಿಕೆ ವಹಿಸುವ ಮನೋಭಾವ ಇದ್ದರೆ ಇಂತಹ ಅನ್ಯಾಯದ ಸಾವುಗಳನ್ನು ತಪ್ಪಿಸಬಹುದು.

ಸೊಂಪಾದಕೀಯ

ಒನ್ ಮೋರ್ ಜಾಮೀನ್ ಪ್ಲೀಸ್

ಅದೇನೋ ಅಂತಾರಲ್ಲ, ದೇವರು ಕೊಟ್ರೂ, ಪೂಜಾರಿ ಕೊಡ್ಲಿಲ್ಲ ಅಂತ. ಅಂಥ ಕಥೆ ಇದು. ಪಾಪ, ಜೈಲರ್‌ಗಳು ಮಾಡಿದ ತಪ್ಪಿನಿಂದ ತಪ್ಪೇ ಮಾಡದೇ ಜೈಲಲ್ಲಿ ಕೊಳೆಯಬೇಕಾದ ಪರಿಸ್ಥಿತಿ ಗುಜರಾತ್‌ನ ಚಂದನ್ ಠಾಕೂರ್ ಎಂಬಾತನದ್ದು. ಈತ ಕೊಲೆ ಪ್ರಕರಣವೊಂದರಲ್ಲಿ ತಗಾಲಾಕಿ ಕೊಂಡಿದ್ದ. ಕೋರ್ಟು ಶಿಕ್ಷೆಯನ್ನು ಅಮಾನತು ಮಾಡಿ ಈತನಿಗೆ 2021ರಲ್ಲೇ ಜಾಮೀನು ಕೊಟ್ಟಿತ್ತು. ಆದರೆ ಕೋರ್ಟು ಇಮೇಲಲ್ಲಿ ಕಳಿಸಿದ ಆರ್ಡರ್ ಅನ್ನು ಜೈಲಲ್ಲಿರೋರು ನೋಡಿರಲಿಲ್ಲವಂತೆ. ಹಾಗಾಗಿ ಈತ ಪಾಪ ತನಗಿನ್ನೂ ಜಾಮೀನು ಸಿಕ್ಕಿಲ್ಲ ಅಂದುಕೊಂಡೇ ಕತ್ತಲ ಕೋಣೆಯಲ್ಲಿ ಕೂತಿದ್ದ. ಕತ್ಲಲ್ಲಿ ಕೂತಿದ್ದ ಈತನಿಗೆ ಜಾಮೀನು ಕೊಡಿಸೋಕೆ ಯಾವತ್ತು ಹೋಗ್ಬಾರ್ದು ರೀ ಅಂತ ಇದುವರೆಗೆ ಯಾರೂ ಈತನ ಸಂಪರ್ಕಕ್ಕೆ ಬಂದಿರಲಿಲ್ಲ. ಈಗ ಮೂರು ವರ್ಷದ ನಂತರ ಮತ್ತೆ ಕೋರ್ಟಿಗೆ ಜಾಮೀನಿಗಾಗಿ ಅರ್ಜಿ ಹಾಕಿದಾಗ, ಅಯ್ಯೋ, ನಿಂಗೆ ಎಷ್ಟ್ ಸಲನಯ್ಯಾ ನ್ಯಾಯ ಕೊಡಿಸೋದು ಅಂತ ಕೋರ್ಟು ಪ್ರಶ್ನೆ ಹಾಕಿದೆ. ಅದಕ್ಕೆ ಕಾರಣ ಕೋರ್ಟಿನ ರೆಕಾರ್ಡುಗಳ ಪ್ರಕಾರ ಈತ 2021ರಲ್ಲೇ ಬಿಡುಗಡೆ ಆಗಿದ್ದಾನೆ. ಈಗ ಕೋರ್ಟು ಮೇಲಲ್ಲಿ ಕಳಿಸಿದ್ರೂ, ಕಣ್ಣೆತ್ತಿ ನೋಡದ ಜೈಲರ್‌ಗೆ 1 ಲಕ್ಷ ರುಪಾಯಿ ದಂಡ ವಿಧಿಸಲಾಗಿದೆ. ಪಾಪ, ಜೈಲಲ್ಲಿ ಇಂಟರ್ನೆಟ್ ಇರಲಿಲ್ಲವೋ ಏನೋ, ಒಟ್ಟಿನಲ್ಲಿ ಈಗ ಆ ಜೈಲರ್‌ಒಂದು ಲಕ್ಷ ದಂಡ ಪೀಕುವಂತಾಗಿದೆ. ಅನ್ಯಾಯವಾಗಿ 3 ವರ್ಷ ಜೈಲಲ್ಲಿ ಕಳೆದಿದ್ದಕ್ಕೆ ಬರೀ ಒಂದು ಲಕ್ಷನಾ ಅಂತ ಚಂದನ್ ಠಾಕೂರ್ ಪ್ರಶ್ನೆ ಮಾಡಿಲ್ಲ. ಆದರೂ 3 ವರ್ಷ ಶಿಕ್ಷೆ ಆಗಿರುವ ಆರೋಪಿಯೊಬ್ಬ ಒಂದು ಲಕ್ಷ ಹಣ ಕೊಟ್ರೆ ಅವನನ್ನು ಹಂಗೇ ಬಿಟ್ಟು ಬಿಡುತ್ತದಾ ನಮ್ಮ ಕಾನೂನು ವ್ಯವಸ್ಥೆ ಅನ್ನೋದು ಕೇಳಬೇಕಾದ ಪ್ರಶ್ನೆ ಬಿಡಿ. ಆದರೂ ಇಂತಹ ಗಂಭೀರ ವಿಷಯಗಳಲ್ಲಿ ಇಷ್ಟೊಂದು ನಿರ್ಲಕ್ಷ್ಯ ತೋರಿಸಿರುವ ಜೈಲರ್‌ಗಳನ್ನು ನೋಡಿದಾಗ ಸಿಟ್ಟು ಬರೋದು ಸಹಜ. ಮೊದಲೇ ನಮ್ಮ ದೇಶದ ಕೋರ್ಟುಗಳಲ್ಲಿ ಕೇಸುಗಳು ಇತ್ಯರ್ಥ ಆಗೋದು ವಿಳಂಬ. ಅಂಥದ್ರಲ್ಲಿ ಕೋರ್ಟು ತೀರ್ಪು ಕೊಟ್ರೂ, ಅದನ್ನು ಜೈಲರ್‌ಗಳು ನೋಡೇ ಇಲ್ಲ ಅಂದ್ರೆ, ಹೆಂಗೆ? ಒಟ್ಟಿನಲ್ಲಿ ಈ ಸುದ್ದಿ ಕೇಳಿ, ನಮ್ಮ ರಜನೀಕಾಂತ್ ಅವರಂಥ ಜೈಲರ್ ಇದ್ದಿದ್ರೆ ಇಂಥ ಅನಾಹುತ ಆಗ್ತಾ ಇರಲಿಲ್ಲ ಬಿಡಿ ಅಂತ ಜೈಲಿನಲ್ಲಿರೋ ಖೈದಿಗಳು ಲೊಚಗುಟ್ಟುತ್ತಿದ್ದಾರಂತೆ.

ಸಂಪಾದಕರ ಸದ್ಯಶೋಧನೆ

ನಾನಾಸಾಹೇಬ್ ಪರುಳೇಕರ್ ನೆನಪು

ನೀವು ನಾನಾಸಾಹೇಬ್ ಪರುಳೇಕರ್ ಹೆಸರನ್ನು ಕೇಳಿರುವ ಸಾಧ್ಯತೆ ಕಮ್ಮಿ. ಮರಾಠಿ ಪತ್ರಿಕೆ ಓದುವ, ಅರವತ್ತು ವಯಸ್ಸು ದಾಟಿದ ಕನ್ನಡಿಗರು, ಅದರಲ್ಲೂ ವಿಶೇಷವಾಗಿ ಬೆಳಗಾವಿಯ ಕನ್ನಡಿಗರು ಇವರ ಹೆಸರನ್ನು ಕೇಳಿರಬಹುದು. ನಾನಾಸಾಹೇಬ್ ಪರುಳೇಕರ್ ಎಂದೇ ಖ್ಯಾತರಾದ, ನಾರಾಯಣ ಭಿಕಾಜಿ ಪರುಳೇಕರ್ ಮಹಾರಾಷ್ಟ್ರದಲ್ಲಿ ಇಂದಿಗೂ ಪರಿಚಿತ. ಪುಣೆ ಸೇರಿದಂತೆ, ಮಹಾರಾಷ್ಟ್ರದ ಅನೇಕ ಊರುಗಳಲ್ಲಿ ಅವರ ಹೆಸರಿನಲ್ಲಿ ರಸ್ತೆ, ಮಹಾವಿದ್ಯಾಲಯ, ಶಿಕ್ಷಣ ಸಂಸ್ಥೆಗಳಿವೆ. ಮರಾಠಿ ಪತ್ರಿಕೋದ್ಯಮದಲ್ಲಿ ಉತ್ತಮ ಸಾಧನೆ ಮಾಡಿದವರಿಗೆ ಪ್ರತಿ ವರ್ಷ ನಾನಾಸಾಹೇಬ್ ಪರುಳೇಕರ್ ಪ್ರಶಸ್ತಿ ನೀಡಿ ಗೌರವಿಸಲಾಗುತ್ತದೆ. ಆದರೆ ಈಗಿನ ಕಾಲದ ಮರಾಠಿ ಭಾಷಿಕರು ಅವರ ಹೆಸರನ್ನು ನೆನಪು ಮಾಡಿಕೊಳ್ಳುವ ಸಾಧ್ಯತೆ ಕಮ್ಮಿ. ಕಾರಣ ಅವರು ನಿಧನರಾಗಿಯೇ ಸುಮಾರು ಅರ್ಧ ಶತಮಾನ ಆಗುತ್ತಾ ಬಂತು. ಆದರೆ ಇಂದಿಗೂ ಹಳೆ ಕಾಲದ ಪತ್ರಿಕಾ ಓದುಗರು ಮಾತ್ರ, ಅವರ ಹೆಸರು ಪ್ರಸ್ತಾಪವಾದಾಗಲೆಲ್ಲಾ, ಅವರ ಕುರಿತು ಅತ್ಯಂತ ವಿನೀತ ಮತ್ತು ಗೌರವ ಭಾವದಿಂದ ಮಾತಾಡುವುದನ್ನು ಕೇಳಿದ್ದೇನೆ. ಮೂಲತಃ ಪರುಳೇಕರರು 'ಸಕಾಳ' ಮರಾಠಿ ದಿನಪತ್ರಿಕೆಯ ಸಂಸ್ಥಾಪಕ ಸಂಪಾದಕರು. ಇಪ್ಪತ್ತನೇ ಶತಮಾನದ ಆರಂಭದ ದಿನಗಳಲ್ಲಿ ಅಮೆರಿಕದ ಕೊಲಂಬಿಯಾ ವಿಶ್ವವಿದ್ಯಾಲಯದಲ್ಲಿ ಪತ್ರಿಕೋದ್ಯಮವನ್ನು ಅಭ್ಯಸಿಸಿದ ನಂತರ, ಪರುಳೇಕರ್ 1932 ರಲ್ಲಿ 'ಸಕಾಳ'ವನ್ನು ಸ್ಥಾಪಿಸಿದರು. ಆ ದಿನಗಳಲ್ಲಿ, ಅಮೆರಿಕದ ಪತ್ರಿಕೆಗಳ ಪ್ರಭಾವ 'ಸಕಾಳ'ದಲ್ಲಿ ಕಾಣಬಹುದಾಗಿತ್ತು. ಆರಂಭದ ದಿನಗಳಲ್ಲಿ ಸ್ವಾತಂತ್ರ್ಯ ಹೋರಾಟಕ್ಕೆ ಮುಡಿಪಾಗಿದ್ದ ಪತ್ರಿಕೆ, ಅನಂತರ ಅತ್ಯಂತ ವಿಶ್ವಾಸಾರ್ಹ ಪತ್ರಿಕೆಯಾಗಿ ಮರಾಠಿ ಓದುಗರ ಜನಮಾನಸದಲ್ಲಿ ಮನೆಮಾಡಿತು. ಆದರ್ಶವಾದಿ ಪತ್ರಿಕೋದ್ಯಮಿ ಎಂದೇ ಕರೆಯಿಸಿಕೊಳ್ಳುತ್ತಿದ್ದ ಪರುಳೇಕರ್, ಮುಖಪುಟದಲ್ಲಿ ಅಪಘಾತ, ಅಪರಾಧ ಸುದ್ದಿ, ನಿಧನ ವಾರ್ತೆ ಮತ್ತು ಇಂಥ ಫೋಟೋಗಳನ್ನು ಪ್ರಕಟಿಸುತ್ತಿರಲಿಲ್ಲ. ತಾನು ಬದುಕಿರುವಷ್ಟು ದಿನ ನಕಾರಾತ್ಮಕ ವರದಿ ಮುಖಪುಟ ಪ್ರವೇಶಿಸದಂತೆ ಪರುಳೇಕರ್ ನೋಡಿಕೊಂಡರು. ಹಾಗೆಯೇ ರಾಜಕೀಯ ವರದಿಗಾರಿಕೆಯಲ್ಲೂ ತಟಸ್ಥ ನಿಲುವನ್ನು ತಾಳಿದರು. ಅವರು ಯಾವ ರಾಜಕೀಯ ಸಿದ್ಧಾಂತಗಳನ್ನು ಪ್ರತಿಪಾದಿಸುತ್ತಾರೆ ಎಂಬುದು ಓದುಗರಿಗೆ ನಿಗೂಢವಾಗಿಯೇ ಇತ್ತು. ಅಷ್ಟರಮಟ್ಟಿಗೆ ಅವರು ತಮ್ಮ ಸಂಪಾದಕೀಯ ಬದ್ಧತೆ, ನಿಷ್ಪಕ್ಷಪಾತ ನಡೆಯನ್ನು ಕಾಪಾಡಿಕೊಂಡರು. ಮರಾಠಿ ಪತ್ರಿಕೋದ್ಯಮದಲ್ಲಿ ಇಂದಿಗೂ ಆಚರಣೆಯಲ್ಲಿರುವ ಅತ್ಯುತ್ತಮ ಪತ್ರಿಕೋದ್ಯಮದ ಪರಿಪಾಠವಿದ್ದರೆ, ಅದಕ್ಕೆ ಬುನಾದಿ ಹಾಕಿದವರು ಪರುಳೇಕರ್. ಅವರಿಗೆ ದೇಶ-ವಿದೇಶಗಳ ಪತ್ರಕರ್ತರ ಜತೆ ಸಂಪರ್ಕವಿತ್ತು. ಪತ್ರಕರ್ತರಿಗೆ ಕಾಲಕಾಲಕ್ಕೆ ತರಬೇತಿ, ಕಾರ್ಯಾಗಾರಗಳನ್ನು ಏರ್ಪಡಿಸುವುದನ್ನು ಅವರು ಐವತ್ತರ ದಶಕದಲ್ಲೇ ಆರಂಭಿಸಿದ್ದರು. ಓದುಗರ ಪತ್ರವನ್ನು ಅವರು ಆ ದಿನಗಳಲ್ಲೇ ಮುಖಪುಟದಲ್ಲಿ ಪ್ರಕಟಿಸುತ್ತಿದ್ದರು. ಅವರು ಕೆಲಕಾಲ ಪ್ರೆಸ್ ಟ್ರಸ್ಟ್ ಆಫ್ ಇಂಡಿಯಾ(ಪಿಟಿಐ) ಅಧ್ಯಕ್ಷರೂ ಆಗಿದ್ದರು. 1973 ರಲ್ಲಿ ಅವರ ನಿಧನದ ಬಳಿಕ ಪತ್ರಿಕೆಯ ಮಾಲೀಕತ್ವದ ಕುರಿತು ವಿವಾದ ತಲೆದೋರಿತು. ಅವರ ಫ್ರೆಂಚ್ ಪತ್ನಿ ಶಾಂತಾ ಜೆನೆವೀವ್ ಪೊಮ್ಮೆರೆಟ್ ಕೋರ್ಟ್ ಮೆಟ್ಟಿಲೇರಿದರು. ಶರದ್ ಪವಾರ್ ಸಹೋದರ ಸಂಬಂಧಿ ಪ್ರತಾಪ ಪವಾರ್ 'ಸಕಾಳ'ವನ್ನು ಕೈಗೆತ್ತಿಕೊಂಡರು. ಶಾಂತಾ ಅವರ ಪುತ್ರಿ ಮತ್ತು ಖ್ಯಾತ ಪ್ರಾಣಿಹಕ್ಕುಗಳ ಹೋರಾಟಗಾರ್ತಿ ಕ್ಲಾಡ್ ಲೈಲಾ ಪರುಳೇಕರ್ ಕೂಡ ಕೋರ್ಟಿನಲ್ಲಿ ಹಲವು ವರ್ಷಗಳ ಕಾಲ ಹೋರಾಟ ಮಾಡಿದರೂ, ಪತ್ರಿಕೆಯ ಮಾಲೀಕತ್ವವನ್ನು ಮರಳಿ ಪಡೆಯಲು ಆಗಲಿಲ್ಲ. ಈಗಂತೂ ಸಕಾಳ ಮಾಧ್ಯಮ ಸಂಸ್ಥೆ ದೈತ್ಯ ರೂಪದಲ್ಲಿ ಬೆಳೆದಿದೆ. ಭಾಷಾ ಪತ್ರಿಕೆಗಳ ಪೈಕಿ , ಮೊದಲ ಹತ್ತರಲ್ಲಿ ತನ್ನ ಸ್ಥಾನವನ್ನು ಕಾಪಾಡಿಕೊಂಡಿದೆ.

ಇವನ ಜಠರದಲ್ಲಿ ಒಂದು ತೂತು ಶಾಶ್ವತವಾಗಿ ಉಳಿಯಿತು!

ಹಿಂದಿರುಗಿ ನೋಡಿದಾಗ

ಡಾ.ನಾ.ಸೋಮೇಶ್ವರ
vveditoped@gmail.com

ನಾವು ದಿನನಿತ್ಯ ಸೇವಿಸುವ ಆಹಾರವು ಎಲ್ಲಿ ಜೀರ್ಣವಾಗುತ್ತದೆ? ಹೇಗೆ ಜೀರ್ಣ ವಾಗುತ್ತದೆ? ಎಷ್ಟು ಹೊತ್ತಿನಲ್ಲಿ ಜೀರ್ಣ ವಾಗುತ್ತದೆ, ಆಹಾರ ಜೀರ್ಣವಾಗುವಿಕೆಯ ಮಹತ್ವವೇನು? ಮನುಷ್ಯನ ಈ ಅನಾದಿಕಾಲದ ಪ್ರಶ್ನೆಗಳಿಗೆ ಪೌರ್ವಾತ್ಯ ಹಾಗೂ ಪಾಶ್ಚಾತ್ಯ ವೈದ್ಯಕೀಯ ವಿಜ್ಞಾನಗಳು ಉತ್ತರವನ್ನು ಕಂಡುಕೊಂಡ ಪರಿಯು ಕುತೂಹಲವಾಗಿದೆ.

ಸುಶ್ರುತ ಮಹರ್ಷಿಗಳು ಆರೋಗ್ಯ ಎಂದರೆ ಏನು ಎನ್ನುವುದನ್ನು ಸಮದೋಷ ಸಮ ಅಗ್ನಿಶ್ಚ ಸಮ ಧಾತು ಮಲಕ್ರಿಯಾಃ। ಪ್ರಸನ್ನ ಆತ್ಮ ಇಂದ್ರಿಯ ಮನಃ ಸ್ವಸ್ಥ ಇತಿ ಅಭಿಧೀಯತೆ॥ ಎನ್ನುವ ಶ್ಲೋಕದಲ್ಲಿ ಕ್ರೋಢೀಕರಿಸಿದ್ದಾರೆ. ಇದರಲ್ಲಿ ಅಗ್ನಿಶ್ಚ ಎಂಬ ಪದವು ಆಹಾರ ಜೀರ್ಣಶಕ್ತಿಗೆ ಸಂಬಂಧಪಟ್ಟಿರುವಂತಹದ್ದು. ಆಯುರ್ವೇದವು ಶರೀರದಲ್ಲಿ ನಡೆಯುವ ಎಲ್ಲ ಉಪಾಪಚಯ ಕಾರ್ಯಗಳಿಗೆ (ಮೆಟಬಾಲಿಕ್ ಪ್ರೊಸೆಸಸ್) ಅಗ್ನಿ ಕಾರಣ ಎನ್ನುತ್ತದೆ. ಶರೀರದಲ್ಲಿ ತೀಕ್ಷ್ಣಾಗ್ನಿಯು ಇರಬಾರದು ಹಾಗೂ ಮಂದಾಗ್ನಿಯೂ ಇರಬಾರದು. ಒಬ್ಬ ವ್ಯಕ್ತಿಯ ಸಮಗ್ರ ಆರೋಗ್ಯವನ್ನು ಸಮಾಗ್ನಿಯು ನಿರ್ಧರಿಸುತ್ತದೆ ಎನ್ನುತ್ತದೆ. ಭಗವದ್ಗೀತೆಯಲ್ಲಿ ಕೃಷ್ಣನು ಅಹಂ ವೈಶ್ವಾನರೋ ಭೂತ್ವಾ ಪ್ರಾಣಿನಾಂ ದೇಹಮಾಶ್ರಿತಃ। ಪ್ರಾಣಾಪಾನಾಸಮಾಯುಕ್ತಃ ಪಚಾಮನ್ನಂ ಚತುರ್ವಿಧಮ್॥ ನಾನು ವೈಶ್ವಾನರ ರೂಪದಲ್ಲಿ ಪ್ರಾಣಿಗಳ ದೇಹದಲ್ಲಿಟ್ಟುಕೊಂಡು ಪ್ರಾಣ, ಅಪಾನಗಳ ಜತೆಗೂಡಿ ನಾಲ್ಕು ವಿಧದ ಆಹಾರವನ್ನು ಜೀರ್ಣಮಾಡುತ್ತೇನೆ ಎಂದಿದ್ದಾನೆ. ಎಲ್ಲ ಜೀವಿಗಳ ಒಳಗೆ ದೇವರು ವೈಶ್ವಾನರನಾಗಿ ಅಸ್ತಿತ್ವದಲ್ಲಿದ್ದಾನೆ. ಜೀರ್ಣಕ್ರಿಯೆಗೆ ಅಗತ್ಯವಾದ ಬೆಂಕಿಯು, ದೇವರ ಕೃಪೆಯಿಂದ ಉರಿಯುತ್ತದೆ ಎನ್ನುತ್ತಾನೆ ಕೃಷ್ಣ. ಬೃಹದಾರಣ್ಯಕ ಉಪನಿಷತ್ತು ಕೂಡ ಹೀಗೆ ಹೇಳಿದೆ: ಅಯಮ್ ಅಗ್ನಿರ್ ವೈಶ್ವಾನರೋ ಯೋಯಂ ಅಂತಃ ಪುರುಷೇ ಯೇನದಂ ಅನ್ನಂ ಅಚ್ಯತೇ (5.9.1) ಎನ್ನುತ್ತದೆ. ದೇವರು ಹೊಟ್ಟೆಯೊಳಗಿನ ಬೆಂಕಿಯಾಗಿದ್ದು ಅದು ಜೀವಿಗಳಿಗೆ ಆಹಾರವನ್ನು ಜೀರ್ಣಿಸಿಕೊಳ್ಳಲು ಅನುವು ಮಾಡಿಕೊಡುತ್ತದೆ. ಎಂಬುದು ತಾತ್ಪರ್ಯ.

ಪಾಶ್ಚಾತ್ಯ ಜಗತ್ತಿನಲ್ಲಿ ಆಹಾರ ಜೀರ್ಣವಾಗುವಿಕೆಯ ಮೊದಲ ಬಾರಿಗೆ ಯೋಚಿಸಿದವನು ಬಹುಶಃ ಹಿಪ್ಪೊಕ್ರೇಟ್ಸ್ (ಕ್ರಿ.ಪೂ.460-ಕ್ರಿ.ಪೂ.370) ಆಗಿರಬಹುದು. ಹಿಪ್ಪೊಕ್ರೇಟ್ಸ್ ರಸ ಸಿದ್ಧಾಂತವನ್ನು (ಹ್ಯೂಮರಲ್ ಥಿಯರಿ) ಮಂಡಿಸುತ್ತಾ, ನಾವು ಆರೋಗ್ಯವಾಗಿರಲು ರಕ್ತ, ಕಫ, ಹಳದಿ ಪಿತ್ತ ಮತ್ತು ಕಪ್ಪು ಪಿತ್ತಗಳ ನಡುವೆ ಸಮತೋಲನೆಯಿರಬೇಕು ಎಂದ. ನಾವು ಸೇವಿಸುವ ಆಹಾರವು ಈ ನಾಲ್ಕು ರಸಗಳ ನಡುವೆ ಸಮತೋಲನೆಯನ್ನು ಸಾಧಿಸುತ್ತದೆ ಎನ್ನುವುದು ಆತನ ಅಭಿಮತ. ರೋಮನ್ ವೈದ್ಯ ಗ್ಯಾಲನ್ (129-216) ಹಿಪ್ಪೊಕ್ರೇಟ್ಸ್ ಅಭಿಪ್ರಾಯವನ್ನು ಮತ್ತಷ್ಟು ವಿಸ್ತೃತ ಗೊಳಿಸಿ, ನಮ್ಮ ಹೊಟ್ಟೆ ಎನ್ನುವುದು ಒಂದು ಒಲೆ. ಈ ಒಲೆಯು ನಾವು ಸೇವಿಸುವ ಆಹಾರವನ್ನು ಬೇಯಿಸುತ್ತದೆ ಹಾಗೂ ನಮ್ಮ ಬೆಂದ ಆಹಾರದಿಂದ ದೇಹವು ಪೋಷಕಾಂಶಗಳನ್ನು ಹೀರುತ್ತದೆ ಎಂದು ವರ್ಣಿಸಿದ. ಈ ಅಭಿಪ್ರಾಯವು 1500 ವರ್ಷಗಳಿಗೂ ಹೆಚ್ಚು ಕಾಲ ಪ್ರಚಲಿತದಲ್ಲಿತ್ತು.

ಯೂರೋಪಿನಲ್ಲಿ ಕಂಡಬಂದ ನವೋದಯ ಅಥವ ರಿನೇಸಾನ್ಸ್ ಕಾಲದಲ್ಲಿ ನಾವು ಸೇವಿಸುವ ಸಂಕೀರ್ಣ ಆಹಾರ ಪದಾರ್ಥಗಳು ಹೊಟ್ಟೆಯಲ್ಲಿ ಜೀರ್ಣವಾಗಿ ಅನ್ನರಸ (ಕೈಮ್) ವಾಗುತ್ತದೆ; ಈ ಅನ್ನರಸದಲ್ಲಿರುವ ಪೋಷಕಾಂಶಗಳು ರಕ್ತಪ್ರವಾಹದಲ್ಲಿ ಬೆರೆಯುತ್ತದೆ ಎನ್ನುವ ತಿಳಿವು ಪ್ರಸಿದ್ಧವಾಯಿತು. ಪ್ಯಾರಾಸೆಲ್ಸಸ್ (1493-1541) ಎಂಬ ಸ್ವಿಸ್ ವೈದ್ಯ ಹಾಗೂ ರಸವಾದಿಯು ಆಹಾರ ಜೀರ್ಣವಾಗುವಿಕೆಯಲ್ಲಿ ಭೌತ ಮತ್ತು ರಾಸಾಯನಿಕ ಕ್ರಿಯೆಗಳೆರಡೂ ನಡೆಯುತ್ತವೆ ಎಂದ. ಆದರೆ ಎಂತಹ ರಾಸಾಯನಿಕ ಕ್ರಿಯೆಗಳು ಎನ್ನುವುದನ್ನು ವಿವರಿಸಲು ವಿಫಲನಾದ. ಆಂಡ್ರಿಯಸ್ ವೆಸಾಲಿಯಸ್ (1514-1799) ಮೊದಲ ಬಾರಿಗೆ ಮನುಷ್ಯನ ಶರೀರ ರಚನೆಯನ್ನು ಸಮಗ್ರವಾಗಿ ಅಧ್ಯಯನ ಮಾಡಿದ. ಅನ್ನನಾಳ, ಜಠರ, ಕರುಳು, ಯಕೃತ್ತಿ, ಮಾಂಸಲಿ ಮುಂತಾದ ಜೀರ್ಣಾಂಗಗಳನ್ನು ಕರಾರುವಕ್ಕಾಗಿ ವಿವರಿಸಿದ. ಆದರೆ ಆಹಾರ ಜೀರ್ಣಕ್ರಿಯೆಯ ವಿವರಗಳ ಬಗ್ಗೆ ಆತ ಆಸಕ್ತಿಯನ್ನು ತಳೆಯಲಿಲ್ಲ. ಹಾಗಾಗಿ ಜೀರ್ಣಾಂಗಗಳ ಸಮಗ್ರ ಪರಿಚಯವಾದರೂ ಸಹ, ಯಾವ ಅಂಗರದಲ್ಲಿ ಯಾವ ರೀತಿಯ ಜೀರ್ಣಕ್ರಿಯೆಯನ್ನು ನಡೆಸುತ್ತದೆ ಎನ್ನುವುದು ಅಜ್ಞಾತವಾಗಿಯೇ ಉಳಿಯಿತು. ಇಟಲಿಯ ವೈದ್ಯ ಮತ್ತು ವಿಜ್ಞಾನಿ ಲಾಜ಼ರೋ ಸ್ಪೆಲಾಂಜ಼ಿನಿ (1729-1799) ಒಂದು ದಿಟ್ಟ ಪ್ರಯೋಗವನ್ನು ಕೈಗೊಂಡ. ಈತನು ಸಣ್ಣ ಸಣ್ಣ ನಳಿಕೆಗಳಲ್ಲಿ ಆಹಾರ ಪದಾರ್ಥಗಳನ್ನಿರಿಸಿದ. ಅವನ್ನು ಪ್ರಾಣಿಗಳ ಜಠರದ ಒಳಗೆ ತೂರಿಸಿದ. ಸ್ವಲ್ಪ ಹೊತ್ತಿನ ನಂತರ ಅವನ್ನು ಹೊರತೆಗೆದ. ಆಹಾರ ಪದಾರ್ಥಗಳು ಆಮ್ಲ ಮಾಧ್ಯಮದಲ್ಲಿ ಅರೆಬರೆ ಜೀರ್ಣವಾಗಿರುವುದನ್ನು ಗುರುತಿಸಿದ. ಆಹಾರವು ಜೀರ್ಣವಾಗಲು ಜಠರದಲ್ಲಿಯೇ ಉತ್ಪಾದನೆಯಾಗುವ ಜಠರ ರಸವು ಮುಖ್ಯವೆಂದ.

ವಿಲಿಯಂ ಬ್ಯೂಮಾಂಟ್ (ನವೆಂಬರ್ 21, 1785 - ಏಪ್ರಿಲ್ 25, 1853) ಅಮೆರಿಕದ ಸೈನ್ಯದಲ್ಲಿ ಶಸ್ತ್ರಚಿಕಿತ್ಸಕನಾಗಿದ್ದ. ಅವನನ್ನು ಇಂದು ಜಠರ ಕ್ರಿಯಾ ವಿಜ್ಞಾನದ ಪಿತಾಮಹ (ಫಾದರ್ ಆಫ್ ಗ್ಯಾಸ್ಟ್ರಿಕ್ ಫಿಸಿಯಾಲಜಿ) ಎಂದು ಗುರುತಿಸುವುದುಂಟು. ಮನುಷ್ಯನ ಜಠರದಲ್ಲಿ ಆಹಾರವು ಜೀರ್ಣವಗುವ ಬಗ್ಗೆ ಮೊದಲ ಬಾರಿಗೆ ಪ್ರಾಯೋಗಿಕ ಪುರಾವೆಯನ್ನು ನೀಡಿದ. ಇವನು ನಡೆಸಿದಂತಹ ಪ್ರಯೋಗವು ಇತಿಹಾಸದಲ್ಲಿ ಹಿಂದೆ ನಡೆದಿರಲಿಲ್ಲ; ಬಹುಶಃ ಮುಂದೆಯೂ ನಡೆಯಲಾರದು.

ವಿಲಿಯಂ ಬ್ಯೂಮಾಂಟನ ತಂದೆ ಸ್ಯಾಮ್ಯುವಲ್ ಬ್ಯೂಮಾಂಟ್. ತಾಯಿ ಲ್ಯೂಕ್ರಿಶಿಯ ಏಬಲ್. ಅಮೆರಿಕದ ಕನೆಕ್ಟಿಕಟ್ ಪ್ರದೇಶದ ಲೆಬನಾನಿನವರು. ತಂದೆ ರೈತ. ವಿಲಿಯಮ್ ತನ್ನ 21ನೆಯ ವರ್ಷದಲ್ಲಿ ಮನೆಯನ್ನು ಬಿಟ್ಟ. ನ್ಯೂಯಾರ್ಕಿನ ಚಾಂಪ್ಲೈನ್ ಎನ್ನುವ ಸ್ಥಳಕ್ಕೆ ಬಂದ. ಅಧ್ಯಾಪಕನಾಗುವ ಆಸೆಯಿತ್ತು ಅವನಿಗೆ. ಆದರೆ ಅಲ್ಲಿ ಸರಿಹೋಗಲಿಲ್ಲ. 1810ರಲ್ಲಿ ವೆರ್ಮೌಂಟ್ ಪ್ರದೇಶದ ಸೈಂಟ್ ಆಲ್ಬನ್ಸ್ ಎನ್ನುವ ಊರಿಗೆ ಹೋದ. ಅಲ್ಲಿ ಡಾ. ಟ್ರೂಮನ್ ಪಾವೆಲ್ ಎಂಬ ವೈದ್ಯನ ಬಳಿ ಸಹಾಯಕನಾಗಿ ಸೇರಿಕೊಂಡ. 1812, ಜೂನ್ ತಿಂಗಳಿನಲ್ಲಿ ವೈದ್ಯಕೀಯ ಪರೀಕ್ಷೆಯನ್ನು ತೆಗೆದುಕೊಂಡ. ಅವನ ಶರೀರ ವಿಜ್ಞಾನ, ಶಸ್ತ್ರವೈದ್ಯಕೀಯ ಜ್ಞಾನ ಹಾಗೂ ರೋಗಗಳಲ್ಲಿ ಗುರುತಿಸಿ, ಚಿಕಿತ್ಸೆಯನ್ನು ನೀಡುವ ಸಾಮರ್ಥ್ಯವನ್ನು ಪರೀಕ್ಷಿಸಿ, ಇವನು ವೈದ್ಯನಾಗಬಹುದು ಎಂದು ವೆರ್ಮೌಂಟಿನ ಮೆಡಿಕಲ್ ಸೊಸೈಟಿ ಅನುಮತಿಯನ್ನು ನೀಡಿತು.

1812 ರಲ್ಲಿ ಅಮೆರಿಕ ಹಾಗೂ ಬ್ರಿಟನ್ ನಡುವೆ ಪ್ಲಾಟ್ಸ್‌ಬರ್ಗ್ ಕದನವು ನಡೆಯಿತು. ವಿಲಿಯಂ ಸೈನ್ಯವನ್ನು ಸೇರಿದ. 1812-1815ರವರೆಗೆ ಸೈನ್ಯದಲ್ಲಿ ಅಸಿಸ್ಟಂಟ್ ಸರ್ಜನ್ ಆಗಿ ಸೇವೆಯನ್ನು ಸಲ್ಲಿಸಿದ. ಯುದ್ಧ ಮುಗಿಯಿತು. ಸೈನ್ಯವನ್ನು ಬಿಟ್ಟು ಪ್ಲಾಟ್ಸ್‌ಬರ್ಗ್ ಪ್ರದೇಶದಲ್ಲಿ ಖಾಸಗಿಯಾಗಿ ವೈದ್ಯಕೀಯ ವೃತ್ತಿಯನ್ನು ಆರಂಭಿಸಿದ. ಅವನಿಗೆ ಈ ಖಾಸಗೀ ವೃತ್ತಿಯು ಒಗ್ಗಿ ಬರಲಿಲ್ಲ. 1820ರಲ್ಲಿ ಮತ್ತೆ ಸೈನ್ಯವನ್ನು ಸೇರಿದ. ಡೆಬೋರಾ ಡೆಬ್ಬಿ ಗ್ರಾನ್‌ಪ್ಲಾಟ್ ಎನ್ನುವವಳನ್ನು ಮದುವೆಯಾದ. ಎರಡು ದಶಕಗಳ ಕಾಲ ನ್ಯೂಯಾರ್ಕ್, ಮಿಷಿಗನ್, ವಿಸ್ಕಾನ್ಸಿನ್ ಮತ್ತು ಮಿಸ್ಸೌರಿ ಪ್ರದೇಶಗಳಲ್ಲಿ ಸೇನೆಯ ವೈದ್ಯನಾಗಿ ಸೇವೆಯನ್ನು ಸಲ್ಲಿಸಿದ.

ಜೂನ್ 6, 1822. ವಿಲಿಯಂ ಮಿಷಿಗನ್ ಪ್ರದೇಶದಲ್ಲಿ ಫೋರ್ಟ್ ಮ್ಯಾಕಿನಾಕ್ ಎನ್ನುವ ಸ್ಥಳದಲ್ಲಿ ಕೆಲಸವನ್ನು ಮಾಡುತ್ತಿದ್ದ. ಅಲ್ಲಿ ಒಂದು ಅಮೆರಿಕನ್ ಫರ್ (ತುಪ್ಪಳ) ಸಂಸ್ಥೆಯಿತ್ತು. ಆ ಸಂಸ್ಥೆಯಲ್ಲಿ ಅಲೆಕ್ಸಿಸ್ ಬಿಡಾಗನ್ ಸೈಂಟ್ ಮಾರ್ಟಿನ್ (1802-1880) ಎಂಬ ಫ್ರೆಂಚ್ ಕೆನಡಿಯನ್, 20 ವರ್ಷದ ಯುವಕ ಕೆಲಸವನ್ನು ಮಾಡುತ್ತಿದ್ದ. ಅಕಸ್ಮಾತ್ತಾಗಿ ಮಸ್ಕೆಟ್ ಬಂದೂಕಿನಿಂದ ಒಂದು ಗುಂಡು ಹಾರಿತು. ಆ ಗುಂಡು ನೇರವಾಗಿ ಸೈಂಟ್ ಮಾರ್ಟಿನ್ನನ ಉದರ ಹಾಗೂ ಎದೆಗೂಡನ್ನು ಗಾಯಗೊಳಿಸಿದವು. ಇವನನ್ನು ವಿಲಿಯಂ ಬ್ಯೂಮಾಂಟನ ಬಳಿಗೆ ಕರೆತಂದರು. ವಿಲಿಯಂ ತನ್ನಿಂದ ಸಾಧ್ಯವಾದ ಎಲ್ಲ ಚಿಕಿತ್ಸೆಯನ್ನು ನೀಡಿದ. ಬಹುಶಃ ಸೈಂಟ್ ಮಾರ್ಟಿನ್ ಬದುಕಲಾರ ಎಂದ. ಏಕೆಂದರೆ ಗುಂಡೇಟಿನ ಗಾಯವಾದ ನಂತರ, 17 ದಿನಗಳವರೆಗೆ, ಅವನು ಸೇವಿಸಿದ ಎಲ್ಲ ಆಹಾರವು ಈ ಜಠರ ರಂಧ್ರದ ಮೂಲಕ ಹೊರಬರಲಾರಂಭಿಸಿತು. ಹೊಟ್ಟೆಯೊಳಗೆ ಆಹಾರವು ಹೋಗುತ್ತಲೇ ಇರಲಿಲ್ಲ. ಸೈಂಟ್ ಮಾರ್ಟಿನ್ ಜಠರದಲ್ಲಿ ಒಂದು ದೊಡ್ಡ ರಂಧ್ರವು ಅಂದರೆ ಒಂದು ವ್ರಣನಾಳವು (ಫಿಸ್ಟುಲ) ಉಳಿದುಕೊಂಡುಬಿಟ್ಟಿತು. ಆ ರಂಧ್ರದ ಮೂಲಕ ಸೈಂಟ್ ಮಾರ್ಟಿನ್ನನ ಜಠರದೊಳಗೆ ಇಣುಕಿ ನೋಡಬಹುದಾಗಿತ್ತು. ಸೈಂಟ್ ಮಾರ್ಟಿನ್ ನಿಃಶ್ಯಕ್ತನಾದ. ಸೈಂಟ್ ಮಾರ್ಟಿನ್ ಉಳಿಯುವುದು ಕಷ್ಟ ಎನ್ನುವ ತೀರ್ಮಾನಕ್ಕೆ ವಿಲಿಯಂ ಬ್ಯೂಮಾಂಟ್ ಬಂದ. ಆದರೆ ಚಿಕಿತ್ಸೆಯನ್ನು ಮಾತ್ರ ನಿಲ್ಲಿಸಲಿಲ್ಲ. ಮುಂದುವರೆಸಿದ. ಆದರೆ ಎಲ್ಲರೂ ಆಶ್ಚರ್ಯ ಪಡುವ ರೀತಿಯಲ್ಲಿ ಸೈಂಟ್ ಮಾರ್ಟಿನ್ ಪೂರ್ಣ ಚೇತರಿಸಿಕೊಂಡ.

ಅಮೆರಿಕದ ಫರ್ ಕಂಪನಿಯು ಅವನನ್ನು ಕೆಲಸದಿಂದ ತೆಗೆದುಹಾಕಿತು. ಸೈಂಟ್ ಮಾರ್ಟಿನ್ನನಿಗೆ ನಿಲ್ಲಲು ನೆಲೆ ಇಲ್ಲದಂತಾಯಿತು. ಆಗ ವಿಲಿಯಂ ಬ್ಯೂಮಾಂಟ್ ಒಂದು ಸಲಹೆಯನ್ನು ನೀಡಿದ. ನಿನಗೆ ಅನ್ನ ಹಾಗೂ ಆಶ್ರಯವನ್ನು ಕೊಡುತ್ತೇನೆ. ವರ್ಷಕ್ಕೆ 150 ಡಾಲರ್ ಸಂಬಳವನ್ನು ಕೊಡುತ್ತೇನೆ. ನನ್ನ ಜತೆಯಲ್ಲಿ ಸಣ್ಣ ಪುಟ್ಟ ಕೆಲಸಗಳನ್ನು ಮಾಡಿಕೊಂಡು ಇದ್ದುಬಿಡು. ನಾನು ಒಂದಷ್ಟು ವೈದ್ಯಕೀಯ ಪ್ರಯೋಗಗಳನ್ನು ಮಾಡುತ್ತೇನೆ. ಅವುಗಳಿಗೆ ನೀನು ಸಹಕರಿಸಬೇಕು. ಅಷ್ಟೆ ಎಂದ. ಅದಕ್ಕೆ ಸೈಂಟ್ ಮಾರ್ಟಿನ್ ಒಪ್ಪಿಕೊಂಡ. ಈ ಕುರಿತು ಒಂದು ಕಾನೂನು ಬದ್ಧವಾದ ಒಪ್ಪಂದವಾಯಿತು.

ವಿಲಿಯಂ ಬ್ಯೂಮಾಂಟ್, 1823 ರಿಂದ 1833ರವರೆಗೆ, 10 ವರ್ಷಗಳ ಅವಧಿಯಲ್ಲಿ ಸುಮಾರು 200 ಪ್ರಯೋಗಗಳನ್ನು ಸೈಂಟ್ ಮಾರ್ಟಿನ್ ಮೇಲೆ ನಡೆಸಿದ. ಆತ ನಡೆಸಿದ ಪ್ರಯೋಗಗಳು ಸರಳವಾಗಿದ್ದವು. ಉದಾಹರಣೆಗೆ ಒಂದು ರೇಷ್ಮೆ ದಾರಕ್ಕೆ ಒಂದು ಮಾಂಸದ ಚೂರನ್ನು ಕಟ್ಟಿದ. ಆ ಮಾಂಸವನ್ನು ಎಚ್ಚರಿಕೆಯಿಂದ ಸೈಂಟ್ ಮಾರ್ಟಿನ್ ಉದರದಲ್ಲಿದ್ದ ರಂಧ್ರದ ಮೂಲಕ ನಿಧಾನವಾಗಿ ಜಠರದೊಳಗೆ ಇಳಿಸಿದ. ಜಠರದಲ್ಲಿ ಆ ಮಾಂಸದ ಚೂರು ಹೇಗೆಲ್ಲ ಬದಲಾವಣೆಗಳಿಗೆ ಒಳಗಾಗುತ್ತದೆ ಎನ್ನುವುದನ್ನು ಅಧ್ಯಯನ ಮಾಡಿ, ತಾನು ಕಂಡದ್ದೆಲ್ಲವನ್ನು ಕ್ರಮಬದ್ಧವಾಗಿ ದಾಖಲಿಸಿದ. ಜಠರವು ಉತ್ಪಾದಿಸುವ ಜಠರ ರಸವನ್ನು ಬಹಳ ಎಚ್ಚರಿಕೆಯಿಂದ ಹೊರತೆಗೆದ. ಆ ರಸವನ್ನು ವರ್ಜೀನಿಯ ವಿವಿ, ಯೇಲ್ ವಿವಿ, ಸ್ಟಾಕ್ ಹೋಮ್ ವಿವಿಗಳಲ್ಲಿರುವ ರಸಾಯನ ವಿಜ್ಞಾನ ವಿಭಾಗಕ್ಕೆ ಕಳುಹಿಸಿಕೊಟ್ಟ. ಎಲ್ಲ ಪ್ರಯೋಗಗಳು ಜಠರ ರಸದಲ್ಲಿ ಪ್ರಧಾನವಾಗಿ ಹೈಡ್ರೋಕ್ಲೋರಿಕ್ ಆಸಿಡ್ ಇದೆ ಎಂದು ವರದಿಯನ್ನು ನೀಡಿದವು. ಜಠರ ರಸಕ್ಕೆ ಜಠರಾಮ್ಲ ಎಂದು ನಾಮಕರಣವನ್ನು ಮಾಡಿದ. ಅಮೆರಿಕನ್ನರು ಬಳಸುವ ಸರ್ವ ಸಾಮಾನ್ಯ ಆಹಾರ ಪದಾರ್ಥಗಳನ್ನು ಹಾಗೂ ಪಾನೀಯಗಳನ್ನು ಪ್ರಯೋಗಗದಲ್ಲಿ ಬಳಸಿದ. ವ್ಯಾಯಾಮವನ್ನು ಮಾಡುವಾಗ, ಜ್ವರ ಬಂದಾಗ, ಚಳಿ ಹೆಚ್ಚಾದಾಗ ಹಾಗೂ ಮನುಷ್ಯನ ವಿವಿಧ ಭಾವನೆಗಳಿಗೆ ಅನುಗುಣವಾಗಿ ಜಠರಾಮ್ಲದ ಉತ್ಪಾದನೆಯಲ್ಲಿ ಏರುಪೇರಾಗುವುದನ್ನು ದಾಖಲಿಸಿದ. ಹೀಗೆ ಕ್ರಮ ಬದ್ಧವಾಗಿ 200 ಪ್ರಯೋಗಗಳನ್ನು ಮಾಡಿ ಅಧ್ಯಯನ ಮಾಡಿ, 51 ವೈಜ್ಞಾನಿಕ ಫಲಿತಾಂಶಗಳನ್ನು ದಾಖಲಿಸಿದ. 1838. ಆಹಾರ ಜೀರ್ಣಕ್ರಿಯೆಯಲ್ಲಿ ಜಠರಾಮ್ಲದ ಪಾತ್ರದ ಪ್ರಯೋಗಗಳು ಮತ್ತು ಅವಲೋಕನಗಳು (ಎಕ್ಸ್‌ಪೆರಿಮೆಂಟ್ಸ್ ಅಂಡ್ ಅಬ್ಸರ್ವೇಶನ್ಸ್ ಆನ್ ದಿ ಗ್ಯಾಸ್ಟ್ರಿಕ್ ಜ್ಯೂಸ್, ಅಂಡ್ ದಿ ಫಿಸಿಯಾಲಜಿ ಆಫ್ ಡೈಜೆಶನ್) ಎನ್ನುವ ಪುಸ್ತಕವನ್ನು ಬರೆದ. ಸೈಂಟ್ ಮಾರ್ಟಿನ್ ಜಠರ ರಂಧ್ರದ ಜತೆಯಲ್ಲಿಯೇ 78 ವರ್ಷಗಳ ಕಾಲ ಬದುಕಿದ್ದು 1880ರಲ್ಲಿ ಸಹಜವಾಗಿ ಮರಣಿಸಿದ. ವಿಲಿಯಂ ಬ್ಯೂಮಾಂಟ್ 1853ರಲ್ಲಿ 67 ವರ್ಷಗಳಾಗಿದ್ದಾಗ ಕಾಲು ಜಾರಿ ಬಿದ್ದು ಇಹ ಲೋಕವನ್ನು ತ್ಯಜಿಸಿದ. ಸೈಂಟ್ ಲೂಯಿಸ್ ದ್ವೀಪದ ಬೆಲ್ಲೆಫಾಂಟೈನ್ ಸಿಮೆಟ್ರಿಯಲ್ಲಿ ಅವನ ಸಮಾಧಿ ಇಂದಿಗೂ ಇದೆ.

ವಿಲಿಯಂ ಬ್ಯೂಮಾಂಟ್ ಹಾಗೂ ಸೈಂಟ್ ಮಾರ್ಟಿನ್ ಅವರ ಜಂಟೀ ಪ್ರಯೋಗಗಳಿಂದ ಮನುಕುಲಕ್ಕೆ ಮೊದಲ ಬಾರಿಗೆ ಜಠರ ರಸದಲ್ಲಿ ಪ್ರಧಾನವಾಗಿ ಹೈಡ್ರೋಕ್ಲೋರಿಸ್ ಆಸಿಡ್ ಇರುತ್ತದೆ ಎನ್ನುವುದು ತಿಳಿಯಿತು. ಜಠರಾಮ್ಲವನ್ನು ಜಠರವೇ ಉತ್ಪಾದನೆ ಮಾಡುತ್ತದೆ, ಉತ್ಪಾದನಾ ಪ್ರಮಾಣ, ವೇಗ, ಆಮ್ಲೀಯತೆ ಇತ್ಯಾದಿಗಳು ವ್ಯಕ್ತಿಯ ದೈನಂದಿನ ಕೆಲಸ ಕಾರ್ಯಗಳು, ಭಾವನೆಗಳು, ಆಹಾರ ವೈವಿಧ್ಯತೆಗಳನ್ನು ಅನುಸರಿಸಿರುತ್ತದೆ ಎನ್ನುವ ವಿಚಾರಗಳು ತಿಳಿದವು. ಮನುಕುಲದ ವೈದ್ಯಕೀಯ ಇತಿಹಾಸದಲ್ಲಿ ಇಂತಹ ವಿಚಿತ್ರ ಸರಣೀ ಪ್ರಯೋಗಗಳು ನಡೆದ ಮತ್ತೊಂದು ಉದಾಹರಣೆಯು ದೊರೆಯುವುದಿಲ್ಲ.

ನೈಸರ್ಗಿಕ ವಿಪತ್ತು ಮತ್ತು ರಾಜಕಾರಣ

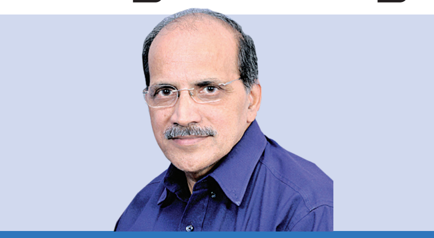

ವಿಶ್ಲೇಷಣೆ

ರಮಾನಂದ ಶರ್ಮಾ
vveditoped@gmail.com

ವರ್ಷದ ಹಿಂದಿನ ಮಾತು. ಕರ್ನಾಟಕದಲ್ಲಿ ಕಾಂಗ್ರೆಸ್ ಅಗಷ್ಟೇ ಅಧಿಕಾರಕ್ಕೇರಿತ್ತು. ಜೂನ್ -ಜುಲೈ ಕಳೆದರೂ ಮುಂಗಾರು ಮಳೆಯ ಛಾಯೆಯೇ ಕಾಣುತ್ತಿರಲಿಲ್ಲ. ಜನತೆಯಲ್ಲಿ ಬರಗಾಲದ ಭಯ ಆವರಿಸಿತ್ತು. ವಾಚಾಳಿ ಮತ್ತು ಹಗುರ ಮಾತಿಗೆ ಹೆಸರುವಾಸಿಯಾದ ರಾಜಕಾರಣಿಯೊಬ್ಬರು ಕಾಂಗ್ರೆಸ್ ಅಧಿಕಾರಕ್ಕೆ ಬಂದಾಗೆಲ್ಲ ರಾಜ್ಯದಲ್ಲಿ ಬರಗಾಲ ಬರುತ್ತದೆ ಎಂದು ತೀಕ್ಷ್ಣವಾಗಿ ಲೇವಡಿ ಮಾಡಿದ್ದರು. ಈಗಲೂ ರಾಜ್ಯದಲ್ಲಿ ಕಾಂಗ್ರೆಸ್ ಅಧಿಕಾರದಲ್ಲಿದೆ, ಅದರೂ ರಾಜ್ಯದಲ್ಲಿ ಕುಂಭದ್ರೋಣ ಮಳೆ ಬೀಳುತ್ತಿದೆ. ಗ್ರಾಮ್ಯ ಭಾಷೆಯಲ್ಲಿ ಹೇಳುವುದಾದರೆ ಅಕಾಶಕ್ಕೆ ತೂತು ಬಿದ್ದಂತೆ ಮಳೆ ಬೀಳುತ್ತಿದೆ. ಕರಾವಳಿ, ಮಲೆನಾಡು ಭಾಗ ದಲ್ಲಂತೂ ಮಳೆ ಮತ್ತು ನೆರೆ ಸಂತ್ರಸ್ತರಿಗೆ ಪರಿಹಾರ ಒದಗಿಸು ವುದು ಚಾಲೆಂಜಿಂಗ್ ಅಗಿದೆ. ಕೆಲವು ಭಾಗದಲ್ಲಿ ಹಿಂದಿನ ವರ್ಷದ ಕೊರತೆಯನ್ನೂ ಸಮೀಕರಿಸಿದೆಯಂತೆ. ಈ ಹಿಂದೆ ಹಗುರವಾಗಿ ಮಾತನಾಡಿದ ಈ ರಾಜಕಾರಿಣಿಗಳು ಈಗ ತಮ್ಮ ಮಾತನ್ನು ಮತ್ತು ಲೇವಡಿಯನ್ನು ಹಿಂಪಡೆಯವುರೇ ಎಂದು ಕೇಳುವಂತಾಗಿದೆ.

ಅತಿವೃಷ್ಟಿ, ಅನಾವೃಷ್ಟಿ, ನೆರೆ, ಭೂಕಂಪ ಮೊದಲಾದ ನೈಸರ್ಗಿಕ ವಿಪತ್ತುಗಳು ದೈವೇಚ್ಛೆಯಾಗಿದ್ದು, ಅದರಲ್ಲಿ ಮನುಷ್ಯನ ನಿಯಂತ್ರಣ ಇರುವುದಿಲ್ಲ ಎನ್ನುವುದು ಬದುಕಿನ ಸತ್ಯ, ಮತ್ತು ಇದಕ್ಕೆ ಯಾರನ್ನಾದರೂ ದೂರುವುದು, ಹೊಣೆಗಾರರನ್ನಾಗಿ ಮಾಡುವುದು ಸಣ್ಣ ಬುದ್ಧಿತನದ ಪರಮಾವಧಿ. ದಶಕಗಳ ಹಿಂದೆ ರಾಮಕೃಷ್ಣ ಹೆಗಡೆಯವರು ಕರ್ನಾಟಕದ ಮುಖ್ಯಮಂತ್ರಿಯಾಗಿದ್ದಾಗ ರಾಜ್ಯವನ್ನು ಬರ ಕಾಡಿತ್ತು. ಬರ ಕೇವಲ ಭೀಕರವಾಗಿರದೇ ನಿರಂತರವಾಗಿಯೂ ಇತ್ತು. ಹೆಗಡೆ ಮತ್ತು ನೀರ್ ಸಾಬ್(ನಜೀರ್ ಸಾಬ್) ಜೋಡಿಯು ಬರವನ್ನು ಜನ ಮೆಚ್ಚುವಂತೆ ನಿಭಾಯಿಸಿ ಭಾರೀ ಶ್ಲಾಘನೆ ಪಡೆದಿತ್ತು. ಆಗಲೂ ಅಡುವ ಬಾಯಿಯವರು ಹೆಗಡೆ ಮುಖ್ಯಮಂತ್ರಿಯಾದಾಗೆಲ್ಲ ಬರ ಗ್ಯಾರಂಟಿ ಎಂದು ಹಲವರು ಟೀಕಿಸಿದ್ದರು. ಹಾಗೆಯೇ ಯಡಿಯೂರಪ್ಪನವರು ಮುಖ್ಯಮಂತ್ರಿಯಾದಾಗೆಲ್ಲಾ ರಾಜ್ಯದಲ್ಲಿ ನೆರೆ ಕಾಡುತ್ತದೆ ಎಂದೂ ಗೇಲಿ ಮಾಡಲಾಗಿತ್ತು. ಅಗ ಮುಖ್ಯಮಂತ್ರಿಯಾಗಿದ್ದ ಯಡಿಯೂರಪ್ಪನವರಿಗೆ ಅವರ ದೆಹಲಿಯ ವರಿಷ್ಠರು ಸಕಾಲದಲ್ಲಿ ಸಚಿವ ಸಂಪುಟ ರಚನೆಗೆ ಅವಕಾಶ ನೀಡದೆ ಸತಾಯಿಸಿ ಅವರೊಬ್ಬರೇ ಕಾಲಿಗೆ ಚಕ್ರ ಕಟ್ಟಿ ಕೊಂಡವರಂತೆ ರಾಜ್ಯಾದ್ಯಂತ ತಿರುಗಾಡಿ ಪರಿಸ್ಥಿತಿಯನ್ನು ನಿಭಾಯಿಸಿದ್ದರು. ಬೊಮ್ಮಾಯಿಯವರು ಮುಖ್ಯಮಂತ್ರಿಯಾದಾಗ ಪ್ರಮಾಣ ಸ್ವೀಕರಿಸುತ್ತಿದಂತೆಯೇ ನೆರೆ ಪರಿಸ್ಥಿತಿಯನ್ನು ಸ್ವತಹ ತಿಳಿಯಲು ಸುರಿಯುವ ಮಳೆಯಲ್ಲಿಯೇ ಕಾರವಾರಕ್ಕೆ ದೌಡಾಯಿಸಿದ್ದರು.

ಅತಿವೃಷ್ಟಿಯಾಗಲಿ, ಅನಾವೃಷ್ಟಿಯಾಗಲಿ ಕೆಲವರು ಅಭಿಪ್ರಾಯ ಪಡುವಂತೆ ಯಾರು ಅಧಿಕಾರದಲ್ಲಿ ಇದ್ದಾರೆ ಎನ್ನುವುದರ ಮೇಲೆ ಅವಲಂಬಿತವಾಗಿ ಎರಗುವುದಿಲ್ಲ. ಇದೊಂದು ನೈಸರ್ಗಿಕ ಪ್ರಕ್ರಿಯೆ. ಇದನ್ನು ರಾಜಕೀಯ ಬಂಡವಾಳ ಮಾಡಿಕೊಳ್ಳುವುದು ವೈಚಾರಿಕ ದಿವಾಳಿತನದ ಉದಾಹರಣೆಯಾಗಿದ್ದು, ತಮ್ಮ ಹೇಳಿಕೆಗಳಿಂದ ಮಾಧ್ಯಮದಲ್ಲಿ ಮಿಂಚುವ ದುಸ್ಸಾಹಸ ಎನ್ನಬಹುದು. ಅತಿವೃಷ್ಟಿ ಮತ್ತು ಅನಾವೃಷ್ಟಿಯನ್ನು ಸರಿಯಾಗಿ ನಿಭಾಯಿಸಲಿಲ್ಲ, ನಿರ್ವಹಿಸಲಿಲ್ಲ ಎಂದು ಟೀಕಿಸಲಿ, ಲೇವಡಿ ಮಾಡಲಿ, ಅದು ಬೇರೆ ಮಾತು. ಅದರೆ, ಈ ನೈಸರ್ಗಿಕ ವಿಪತ್ತುಗಳಿಗೆ ರಾಜಕೀಯ ಪಕ್ಷಗಳನ್ನೇ ಟಾರ್ಗೆಟ್ ಮಾಡಿ ಹೆಡ್‌ಲೈನ್‌ನಲ್ಲಿ ಕಾಣುವುದು ರಾಜಕೀಯ ಮುತ್ಸದ್ದಿತನ ಮತ್ತು ಪಕ್ವವಾದ ಬುದ್ಧಿಮತ್ತೆಯ ಲಕ್ಷಣವಲ್ಲ.

ಅತಿವೃಷ್ಟಿ ಅನಾಹುತದಲ್ಲಿ ಎರಡು ರೀತಿ ಇರುತ್ತಿದ್ದು, ಒಂದು ರಾಜ್ಯಾದ್ಯಂತ ಹರಿಯುವ ನದಿಗಳಲ್ಲಿ ಅತಿ ಮಳೆಯಿಂದಾಗಿ ನೀರು ದಡ ಏರಿ ಅಂಕೆ ಮೀರಿ ಹರಿಯುವುದು ಮತ್ತು ಪಟ್ಟಣ ನಗರಗಳಲ್ಲಿ ಮಳೆಯ ನೀರು ಸರಿಯಾಗಿ ಹರಿದು ಹೋಗದೆ ಪ್ರವಾಹವಾಗಿ ರಸ್ತೆ, ಕಾಲುವೆ, ಕೆರೆ ಮತ್ತು ಹಳ್ಳಗಳಲ್ಲಿ ತುಂಬಿ ಹರಿಯುವುದು. ಮೊದಲ ರೀತಿಯ ಪ್ರವಾಹದಲ್ಲಿ ಸರಕಾರವಾಗಲಿ, ಜನತೆಯಾಗಲಿ ಏನನ್ನೂ ಮಾಡಲು ಸಾಧ್ಯವಿಲ್ಲ. ಈ ನಿಟ್ಟಿನಲ್ಲಿ ಎಲ್ಲರೂ ನಿಸ್ಸಹಾಯಕರು.ಇದು ಸಂಪೂರ್ಣವಾಗಿ ನಿಸರ್ಗದ ಕೃಪೆಯಲ್ಲಿ ಅಥವಾ ಸೃಷ್ಟಿಕರ್ತನ ಕೈಯಲ್ಲಿ ಇರುತ್ತದೆ. ಸ್ವಲ್ಪಮಟ್ಟಿಗೆ ನದಿಯ ನೀರನ್ನು ಅಲ್ಲಲ್ಲಿ ತಿರುಗಿಸಿ ಪ್ರವಾಹ ಅಥವಾ ನೆರೆಯ ಬಿರುಸನ್ನು ನಿಯಂತ್ರಿಸಬಹುದು ಎನ್ನುವ ಮಾತು ಕೇಳಿ ಬರುತ್ತಿದ್ದರೂ, ಅದೂ ತಿಳಿದಷ್ಟು, ಯೋಚಿಸಿದಷ್ಟು ಸುಲಭದ ಕೆಲಸವಲ್ಲ. ಇಂಥಹ ಯೋಚನೆಗಳು ಚಿಂತನೆ ಮತ್ತು ಡ್ರಾಯಿಂಗ್ ಬೋರ್ಡ್ ಬಿಟ್ಟು ಹೊರ ಬರಲಿಲ್ಲ. ಈ ನಿಟ್ಟಿನಲ್ಲಿ ಗಂಗಾ-ಕಾವೇರಿಯನ್ನು ಜೋಡಿಸಬೇಕು ಎಂದು ವಾಜಪೇಯಿ ಪ್ರಧಾನಿಯಾಗಿದ್ದ ಕಾಲದಲ್ಲಿ ತಮಿಳುನಟ ರಜನಿಕಾಂತ್ ಸುದ್ದಿ ಮಾಡಿದ್ದರು. ಅವರ ಈ ಚಿಂತನೆಯಲ್ಲಿ, ಕುಡಿಯುವ ನೀರು, ನೀರಾವರಿ ಮತ್ತು ಪ್ರವಾಹ ನಿಯಂತ್ರಿಸುವ ಮಹತ್ವಾಕಾಂಕ್ಷೆಗಳಿದ್ದವಂತೆ. ಕೆಲವು ಮೂಲಗಳ ಪ್ರಕಾರ ಇಂಥಹ ಯೋಜನೆಗಳಿಗೆ ಬಂಡವಾಳ ಕ್ರೋಢೀಕರಣ, ಸಂಬಂಧಪಟ್ಟ ರಾಜ್ಯಗಳ ಸ ಹಮತಿ ದೊರಕಿಸುವುದು, ಇಂಜಿನೀಯರಿಂಗ ಕೌಶಲ್ಯ ಚಾಲೆಂಜಿಂಗ್ ಅಗಿದ್ದು, ಅಂತೆಯೇ ಅದು ಮುಂದೆ ಸಾಗಲಿಲ್ಲ ಎನ್ನಲಾಗುತ್ತದೆ.

ಅತಿವೃಷ್ಟಿ ಅನಾಹುತದಲ್ಲಿ ಎರಡನೇ ರೀತಿ ನಗರ ಪ್ರವಾಹ ಎನ್ನಬಹುದು. ಇದರಲ್ಲಿ ನಿಸರ್ಗದ ಕೊಡುಗೆ ಕನಿಷ್ಟವಾಗಿದ್ದು, ಇದರ ಪೂರ್ಣ ಹೊಣೆಗಾರಿಕೆ, ಜನತೆ, ಸರಕಾರ ಮತ್ತು ಸ್ಥಳೀಯ ಸಂಸ್ಥೆಗಳ ಮೇಲೆ ಇರುತ್ತದೆ. ಮನೆಯ ಕಸವನ್ನು ಕಸ ಸಂಗ್ರಹಿಸುವವರಿಗೆ ನೀಡದೇ ಅಥವಾ ನಿರ್ದಿಷ್ಟ ಸ್ಥಳದಲ್ಲಿ ವಿಲೇವಾರಿ ಮಾಡದೇ ಮನೆಯ ಮುಂದಿನ ಗಟಾರಕ್ಕೆ ಚೆಲ್ಲುವುದು ತನ್ಮೂಲಕ ಮಳೆಯ ನೀರು ಗಟಾರದಲ್ಲಿ ಹರಿಯದಂತೆ ಮಾಡಿ ಅದು ನದಿಯೋಪಾದಿಯಲ್ಲಿ ರಸ್ತೆಯಲ್ಲಿ ಹರಿಯುವಂತೆ ಮಾಡು ವುದು. ಮನೆಯವರಂತೆ ಎಷ್ಟೋ ಅಂಗಡಿಯವರು ಮುಂಜಾನೆ ಅಂಗಡಿಯ ಕಸಗುಡಿಸಿ ಎದುರಿನ ಗಟಾರದಲ್ಲಿ ಚೆಲ್ಲುವುದು ಈ ದೇಶದಲ್ಲಿ ತೀರಾ ಸಾಮಾನ್ಯವಾದ ದೃಶ್ಯಾವಳಿ. ಇದರಿಂದಾಗುವ ಅನಾಹುತದ ಅರಿವು ಅಗುವುದು ಮಳೆ ಬಂದಾಗ ಗಟಾರದಲ್ಲಿ ನೀರು ಹರಿಯದೇ ಅದು ರಸ್ತೆಯಲ್ಲಿ ಹರಿದು ಜನಜೀವನವನ್ನು ಅಸ್ತವ್ಯಸ್ತ ಗೊಳಿಸಿದಾಗಲೇ: ವಿಪರ್ಯಾಸವೆಂದರೆ, ಗಟಾರಕ್ಕೆ ಕಸ ಚೆಲ್ಲಿ ನೀರು ಸರಿಯಾಗಿ ಹರಿಯದಂತೆ ಮಾಡಿದವರೇ, ಗಟಾರ ಇರುವುದು ಮನೆಯ ಕಸವನ್ನು ಚೆಲ್ಲಲು ಎಂದು ಭಾವಿಸುವವರೇ ಏರಿದ ಧ್ವನಿಯಲ್ಲಿ ನಗರ ಸಭೆಯವರನ್ನು ಗಟಾರ ಸ್ವಚ್ಛ ಗೊಳಿಸದಿರುವುದಕ್ಕೆ ತರಾಟೆಗೆ ತೆಗೆದು ಕೊಳ್ಳು ತ್ತಾರೆ, ನಗರಸಭೆಯ ಕಾರ್ಯ ವೈಖರಿಯನ್ನು ಮನಸ್ವೀ ಟೀಕಿಸುತ್ತಾರೆ. ಮುಂಜಾನೆ ಮನೆ ಬಾಗಿಲಿಗೆ ಕಸ ಸಂಗ್ರಹಿಸಲು ಬಂದಾಗ ಕಸ ನೀಡದೇ ನಿರ್ಲಕ್ಷವಹಿಸುವವರು, ಉದಾಸೀನ ಮಾಡುವವರು ತಮ್ಮಮನೆಯ ಕೆಲಸ ದಾಕೆಯ ಮೂಲಕ ತಮ್ಮ ಮನೆಯ ಕಸವನ್ನು ಹೊರಗೆ ಕಳಿಸುತ್ತಾರೆ. ಬಹುತೇಕ ಅಶಿಕ್ಷಿತರಿರುವ. ಈ ಕೆಲಸದವರು ಅ ಕಸವನ್ನು ಎಲ್ಲಿ ಖಾಲಿ ಮಾಡುತ್ತಾರೆ ಎನ್ನುವುದು ಎಲ್ಲರಿಗೂ ತಿಳಿದ ಬಹಿರಂತ ಸತ್ಯ.

ನಗರ-ಪಟ್ಟಣಗಳ ರಸ್ತೆಯನ್ನು ಗುಡಿಸಿ ಸ್ವಚ್ಛಗೊಳಿಸುವುದು, ಗಟಾರಗಳಲ್ಲಿ ಸಿಲುಕಿರುವ ಕಸವನ್ನು ತೆಗೆದು ಹೊರಸಾಗಿಸುವುದು, ರಸ್ತೆಗಳಲ್ಲಿ ಬಿದ್ದಿರುವ ಹಸಿ ಮತ್ತು ಒಣ ತ್ಯಾಜ್ಯವನ್ನು ಸಂಗ್ರಹಿಸಿ ಹೊರಸಾಗಿಸುವುದು ನಗರಸಭೆ ಮತ್ತು ಪುರಸಭೆಗಳ ಮುಖ್ಯ ಕೆಲಸಗಳು. ಹಾಗೆಯೇ ನಗರ ಮಧ್ಯದಲ್ಲಿ ಹಾದು ಹೋಗುವ ರಾಜಕಾಲುವೆಗಳ ಹೂಳು ಎತ್ತುವುದು ಮತ್ತು ಅವುಗಳಲ್ಲಿ ಸೇರಿರುವು ತ್ಯಾಜ್ಯವನ್ನು ಹೊರ ತೆಗೆಯುವುದೂ ಅವರ ಕೆಲಸ. ಅದರೆ ಅದು ಯೋಜನೆಯಂತೆ ನಡೆಯದೆ ಒಂದೇ ಒಂದು ಸಾಧಾರಣ ಮಳೆ ಬಿದ್ದರೂ ನಗರದಲ್ಲಿ ಪ್ರವಾಹ ಉಕ್ಕೇರಿ ಬದುಕು ಹೈರಾಣವಾಗುತ್ತದೆ. ಹರಿಯಬೇಕಾದ ಸ್ಥಳಗಳಲ್ಲಿ ಮಳೆನೀರು ಹರಿಯದೆ ರಸ್ತೆ ಪಾದಚಾರಿ ಮಾರ್ಗಗಳಲ್ಲಿ ಮಳೆಯ ನೀರು ದಾರಿಯನ್ನು ಕಂಡುಕೊಳ್ಳುತ್ತದೆ. ನಗರ ಮತ್ತು ಪಟ್ಟಣಗಳಲ್ಲಿನ ರಾಜಕಾಲುವೆಗಳ ಮೂಲಕ ಹರಿದು ಹೊರ ಹೋಗಬೇಕಾದ ಮಳೆಯ ನೀರು ಈ ಕಾಲುವೆಗಳಲ್ಲಿ ತುಂಬಿರುವ ತ್ಯಾಜ್ಯ, ಕಸ ಕಡ್ಡಿ ಮತ್ತು ಹೂಳಿನಿಂದಾಗಿ ಮಳೆ ನೀರು ಅಕ್ಕ ಪಕ್ಕದ ಬೀದಿ ಮತ್ತು ಮನೆಗಳನ್ನು ಹೊಕ್ಕಿ ಹರಿಯುತ್ತದೆ. ಅದಕ್ಕೂ ಮಿಗಿಲಾಗಿ ರಾಜಕಾಲುವೆಗಳನ್ನು ಆಕ್ರಮಿಸಿ ಅಕ್ರಮ ಕಟ್ಟಡಗಳನ್ನು ಕಟ್ಟಿ ರಾಜಕಾಲುವೆಯನ್ನು ಕಿರಿದಾಗಿಸಿ, ಮಳೆ ಪ್ರವಾಹದ ನೀರು ಬಡಾವಣೆಗಳನ್ನು ನುಗ್ಗುವಂತೆ ಮಾಡುವುದು ಇನ್ನೊಂದು ದುರಂತ ಮತ್ತು ಪಟ್ಟಣ-ನಗರಗಳಲ್ಲಿ ಪ್ರವಾಹದ ಅನಾಹುತಕ್ಕೆ ಮಾನವ ನಿರ್ಮಿತ ಪರೋಕ್ಷ ಪ್ರೇರಣೆ. ಈಗ ನಗರದಲ್ಲಿ ಮೊದಲಿನಷ್ಟು ಮಳೆ ಬೀಳುವುದಿಲ್ಲ, ಅಷ್ಟು ದೊಡ್ಡದಾದ ರಾಜಕಾಲುವೆ ಮತ್ತು ಗಟಾರಗಳ ಅವಶ್ಯಕತೆ ಇಲ್ಲ ಎನ್ನುವ ಮೊಂಡುವಾದ ಬೇರೆ. ರಾಜಾಕಾಲುವೆಗಳನ್ನು ಆಕ್ರಮಿಸಿ ಅಕ್ರಮವಾಗಿ ಕಟ್ಟಿರುವ ಕಟ್ಟಡಗಳನ್ನು ತೆರವು ಗೊಳಿಸುವ ಮಾತು ಅಗಾಗ ಕೇಳಿ ಬರುತ್ತದೆ. ಮಳೆ ಮತ್ತು ಪ್ರವಾಹದ ಅನಾಹುತದ ಘಟನೆಗಳು ಉಂಟಾದಾಗ ಈ ಕೂಗು ಮೇಲಕ್ಕೇರಿ ಅಷ್ಟೇ ತ್ವರಿತವಾಗಿ ಕೆಳಗಿಳಿಯುತ್ತದೆ. ಹಾಗೆಯೇ ಅದೆಷ್ಟೋ ಕೆರೆಗಳು ನಾಪತ್ತೆಯಾಗಿದ್ದು ಮತ್ತು ಇದ್ದ ಹಲವು ಕೆರೆಗಳೂ ಭೂಗಳ್ಳರಿಂದಾಗಿ ಕಿರಿದಾಗಿದ್ದು ಬೇರೆ ವಿಷಯ. ಸಣ್ಣ ಮಳೆಯಾದರೂ ಈ ಕೆರೆಗಳು ತುಂಬಿ ಹರಿಯುವುದು ಸಾಮಾನ್ಯ ದೃಶ್ಯ.

ಮಳೆಗಾಲ ಮತ್ತು ನೆರೆಹಾವಳಿಯ ಅನಾಹುತದ ಬಗೆಗೆ ಸ್ಪಷ್ಟ ವಾಗಿ ತಿಳಿದಿದ್ದ ಬ್ರಿಟಿಷ್ ಸರಕಾರವು ಮುಂಜಾಗ್ರತೆ ಕ್ರಮವಾಗಿ ಬರಸಾತ್ ರಿಪೇರಿ ಎನ್ನುವ ಯೋಜನೆಯನ್ನು ನಿರೂಪಿಸಿತ್ತು. ಮಳೆಗಾಲ ಅರಂಭವಾಗುವ ಮೊದಲೇ ಇದನ್ನು ಕಾರ್ಯಗತ ಗೊಳಿಸುತ್ತಿತ್ತು. ಈ ಯೋಜನೆ ಅಡಿಯಲ್ಲಿ ರಸ್ತೆಯ ಕೊರಕಲುಗಳನ್ನು ತುಂಬುವುದು, ಗಟಾರಗಳನ್ನು ಸ್ವಚ್ಛಗೊಳಿಸುವುದು, ರಸ್ತೆಗೆ ಬಾಗಿದ ಗಿಡಗಂಟಿಗಳನ್ನು ಟ್ರಿಮ್ ಮಾಡುವುದು, ಸರಕಾರಿ ಕಟ್ಟಡಗಳಿಗೆ ಜಡಿಲ ತಟ್ಟಿ ಕಟ್ಟುವುದು (ಆ ಕಾಲದಲ್ಲಿ ಬಹುತೇಕ ಮಣ್ಣಿನ ಗೋಡೆಗಳೇ ಇರುತ್ತಿದ್ದು, ಮಳೆಯಿಂದ ರಕ್ಷಣೆಗಾಗಿ) ಕಾಲುಸಂಕಗಳನ್ನು ದುರಸ್ತಿ ಪಡಿಸುವುದು ಮುಂತಾದ ಮಳೆಗಾಲ ಪೂರ್ವದ ಎಚ್ಚರಿಕೆ ಕೆಲಸಗಳನ್ನು ಮಾಡುತ್ತಿದ್ದರು. ಈಗಲೂ ಇದು ಬೇರೆ ರೂಪದಲ್ಲಿ ಇದು ಇದ್ದು, ಅದರಲ್ಲಿ ಬ್ರಿಟಿಷ್ ಕಾಲದ ಬದ್ಧತೆ ಕಾಣುವುದಿಲ್ಲ. ಮಳೆ ಅರಂಭವಾಗಿ ಕೆಲವು ಅನಾಹುತಗಳು ಅದ ಮೇಲೆಯೇ ಸಂಬಂಧಪಟ್ಟವರು ಎಚ್ಚೆತ್ತುಕೊಳ್ಳುವುದು ತೀರಾ ಸಾಮಾನ್ಯ. ವಿಳಂಬವಾಗಿ ಅರಂಭವಾದ ಈ ಕೆಲಸಗಳಲ್ಲಿಯೂ ಬದ್ಧತೆ ಇರುವುದಿಲ್ಲ ಎನ್ನುವ ಮಾತು ಕೇಳಿ ಬರುತ್ತದೆ. ಗಟಾರಗಳಲ್ಲಿ ಸಿಲುಕಿರುವ ಕಸವನ್ನು ಮತ್ತು ತ್ಯಾಜ್ಯವನ್ನು ತೆಗೆದು ಕೂಡಲೇ ಹೊರಸಾಗಿಸದೆ ವಾರಗಟ್ಟಲೆ ಬಿಟ್ಟು ಹೋಗಿ, ಸಾರ್ವಜನಿಕರು ಧ್ವನಿ ಏರಿಸಿದಾಗಲೇ ಹೊರಸಾಗಿಸುವುದು ಕಾಣಬರುತ್ತದೆ. ಅಷ್ಟರಲ್ಲಿ ಗಟಾರದಿಂದ ಹೊರತೆ ಗೆದ ಕಸ ಪುನಃ ಗಟಾರವನ್ನು ಸೇರುವುದನ್ನು ಅಲ್ಲಗೆಳೆಯಲಾಗದು. ಇದು ಒಂದು ರೀತಿಯಲ್ಲಿ ಪುನರಪಿ ಜನನಂ, ಪುನರಪಿ ಮರಣಂನಂತೆ. ಎನ್ನಬಹುದು.

ಅತಿವೃಷ್ಟಿಯಿಂದಾಗುವ ಅನಾಹುತ ಒಂದು ರೀತಿಯಲ್ಲಿ ಜಂಟಿ ಖಾತೆ ಇದ್ದಂತೆ. ಇದಕ್ಕೆ ಕೇವಲ ಒಬ್ಬರನ್ನು, ಒಂದು ಇಲಾಖೆಯನ್ನು ದೂಷಿಸಲಾಗದು. ಇದರಲ್ಲಿ ಜನತೆ, ಸರಕಾರ, ಸಂಸ್ಥೆಗಳು ಮತ್ತು ನಮ್ಮ ದೂರದೃಷ್ಟಿ ಇಲ್ಲದ ಕೆಲವು ಯೋಜನೆಗಳು ಕಾರಣ ಎನ್ನಬಹುದು. ಸಂದರ್ಭಕ್ಕೆ ಸರಿಯಾಗಿ ಯಾರು ಹೆಚ್ಚು, ಯಾರು ಕಡಿಮೆ ಎಂದು ನಿರ್ಧಾರವಾಗುತ್ತದೆ. ಈ ಜಂಜಾಟದಲ್ಲಿ ಬಲಿ ಪಶುವಾಗುವುದು ಸಾಮಾನ್ಯ ಜನತೆ.

(ಲೇಖಕರು: ಆರ್ಥಿಕ ಮತ್ತು ರಾಜಕೀಯ ವಿಶ್ಲೇಷಕರು)

ಓದುಗರ ಒಣಿ
ಓದುಗರನ್ನು ಬಿಟ್ಟು ಇಲ್ಲಿ ಯಾರಿಗೂ ಪ್ರವೇಶವಿಲ್ಲ

ಓದುಗರ ಪತ್ರಗಳ ಮಹತ್ವ

ಬೆಂಗಳೂರಿನಲ್ಲಿ ಹೆಚ್ಚುತ್ತಿರುವ ಡೆಂಗ್ಯೂ ಜ್ವರದ ಬಗ್ಗೆ ಆತಂಕ ವ್ಯಕ್ತಪಡಿಸಿ ಓದುಗರೊಬ್ಬರು ಆಂಗ್ಲ ದಿನಪತ್ರಿಕೆಯಲ್ಲಿ ಇತ್ತೀಚೆಗೆ ಬರೆದ ಪತ್ರವನ್ನು ಗಂಭೀರವಾಗಿ ಪರಿಗಣಿಸಿದ ರಾಜ್ಯದ ಉಚ್ಚ ನ್ಯಾಯಾಲಯ, ಸ್ವಯಂ ಪ್ರೇರಿತವಾಗಿ ದೂರನ್ನು ದಾಖಲಿಸಿಕೊಂಡು, ಸಂಬಂದಪಟ್ಟವರಿಗೆ ನೋಟಿಸ್ ಜಾರಿ ಗೊಳಿಸಿರುವುದು ಮಹತ್ವದ ಸಂಗತಿಯಾಗಿದೆ. ಓದುಗರ ಪತ್ರಗಳ ಬಗ್ಗೆ ಅನೇಕರು ತಲೆ ಕೆಡಿಸಿಕೊಳ್ಳುವುದಿಲ್ಲ. ಕೆಲಸವಿಲ್ಲದವರು, ಏನೋ ತಮ್ಮ ಮನಸ್ಸಿಗೆ ಬಂದ ಹಾಗೆ ಬರೆಯುತ್ತಾರೆ ಅಥವಾ ಅದೊಂದು ಖಯಾಲಿ ಎಂದು ಭಾವಿಸುವವರು ಇದ್ದಾರೆ. ಅದೊಂದು ಪ್ರಚಾರದ ಗೀಳು ಎಂದು ಕೂಡ ಅನೇಕರು ಭಾವಿಸಬಹುದು. ಆದರೆ ಓದುಗರ ಪತ್ರಗಳನ್ನು ಕೆಲವರು ಅತ್ಯಂತ ಕಾಳಜಿ ಮತ್ತು ಬದ್ಧತೆಯಿಂದ, ಎಲ್ಲ ಮಾಹಿತಿಗಳನ್ನು ಕಲೆ ಹಾಕಿ, ಸತ್ಯಾಸತ್ಯತೆಗಳನ್ನು ಅರ್ಥೈಸಿಕೊಂಡು ಬರೆಯುತ್ತಾರೆ. ಸಾಮಾನ್ಯವಾಗಿ ಓದುಗರ ಪತ್ರಗಳು ಸಮಾಜದ ಅಂಕು ಡೊಂಕುಗಳನ್ನು ಓರೆ ಕೋರೆಗಳನ್ನು ತಿದ್ದುವ ಜತೆಗೆ ನಾಗರಿಕರ ದೈನಂದಿನ ಸಮಸ್ಯೆಗಳ ಬಗ್ಗೆ ಬೆಳಕು ಚೆಲ್ಲುತ್ತವೆ. ಕೆಲವರು ತಾವು ವಾಸಿಸುವ ಪ್ರದೇಶಗಳಲ್ಲಿ ನಾಗರಿಕ ಸೌಲಭ್ಯಗಳ ಕೊರತೆಗಳ ಬಗ್ಗೆ ಬರೆಯಬಹುದು.

ಸಮಾಜದ ಗಣ್ಯ ವ್ಯಕ್ತಿಗಳು, ಖ್ಯಾತನಾಮರು ನಿಧನ ಹೊಂದಿದಾಗ ಅವರ ಸ್ಮರಣಾರ್ಥ ಲೇಖನ ರೂಪದ ಪತ್ರಗಳನ್ನು ಬರೆಯಬಹುದು. ಓದುಗರ ಪತ್ರಗಳಿಗೆ ಯಾವುದೇ ರೀತಿಯ ಚೌಕಟ್ಟಿಲ್ಲ. ಓದುಗರಿಗಾಗಿ ಮೀಸಲಿಟ್ಟ ವೇದಿಕೆಯೇ ಅದು. ಹಾಗಂತ, ಮನಸ್ಸಿಗೆ ಬಂದದ್ದನ್ನೆಲ್ಲ ಬರೆಯಲು ಸಾಧ್ಯವಿಲ್ಲ. ಪತ್ರಗಳನ್ನು ಪ್ರಕಟಿಸುವ ಮೊದಲು ಪತ್ರಿಕೆಯ ಸಂಪಾದಕ ವರ್ಗದವರು ಅವುಗಳನ್ನು ಓದಿ ನೋಡಿ, ಪ್ರಕಟಿಸಬಹುದು ಎಂದು ನಿರ್ಧರಿಸಿದರೆ ಮಾತ್ರ ಪತ್ರ ಪ್ರಕಟಗೊಳ್ಳುತ್ತದೆ. ಪತ್ರಗಳನ್ನು ಬರೆಯುವವರಿಗೆ ಸಾಮಾಜಿಕ ಬದ್ಧತೆ, ಕಾಳಜಿ ಇರಬೇಕು. ಪ್ರಸಕ್ತ ವಿದ್ಯಮಾನಗಳ ಬಗ್ಗೆ ಕೂಡ ಅವರು ತಿಳಿದುಕೊಂಡಿರಬೇಕು. ಕೆಲವರು ನಿಯಮಬದ್ಧವಾಗಿ ಪತ್ರಗಳನ್ನು ಬರೆಯುತ್ತಾರೆ. ಓದುಗರು ಸಹಾ ಅಂತಹ ಪತ್ರಗಳನ್ನು ಗಮನವಿಟ್ಟು ಓದುತ್ತಾರೆ. ಕೆಲವು ಪತ್ರಿಕೆಗಳ ಸಂಪಾದಕರು ಓದುಗರ ಪತ್ರಗಳಿಗೆ ಹೆಚ್ಚಿನ ಮಹತ್ವ ನೀಡುತ್ತಾರೆ. ಕೆಲವೊಮ್ಮೆ ಅಂತಹ ಪತ್ರಗಳನ್ನು ಪತ್ರಿಕೆಯ ಮುಖಪುಟದಲ್ಲೇ ಪ್ರಕಟಿಸುವ ಮೂಲಕ ಅವುಗಳ ಮಹತ್ವವನ್ನು ಹೆಚ್ಚಿಸುತ್ತಿದ್ದಾರೆ.

ಕೆಲವು ರಾಜಕಾರಣಿಗಳು ಸಹಾ ಓದುಗರ ಪತ್ರಗಳ ಬಗ್ಗೆ ಗಮನ ಹರಿಸುತ್ತಾರೆ. ಮಂತ್ರಿ ಮಹೋದಯರು ಕೂಡ ಇವುಗಳನ್ನು ಓದುವುದಲ್ಲದೇ ತಮ್ಮ ತಮ್ಮ ವ್ಯಾಪ್ತಿಯಲ್ಲಿ ಕ್ರಮಗಳನ್ನು ಜರಿಗಿಸುವ ಉದಾಹರಣೆಗಳು ಸಹ ಉಂಟು. ಅಧಿಕಾರಿ ವರ್ಗದವರು ಸಹ ಓದುಗರ ಪತ್ರಗಳನ್ನು ಓದಿ ಎಚ್ಚೆತ್ತುಕೊಂಡು ಅಗತ್ಯವಿರುವ ಕ್ರಮಗಳನ್ನು ಕೈಗೊಳ್ಳುತ್ತಾರೆ. ಅಷ್ಟರಮಟ್ಟಿಗೆ ಓದುಗರ ಪತ್ರಗಳನ್ನು ನಿದ್ರಿಸುತ್ತಿರುವವರನ್ನು ಎಚ್ಚರಿಸುವ ಗಂಟೆ ಎಂದು ಕೂಡ ಕರೆಯಬಹುದು.

ಒಟ್ಟಿನಲ್ಲಿ ಓದುಗರ ಪತ್ರಗಳ ಮೂಲಕ ಜನರ ನಾಡಿ ಮಿಡಿತವನ್ನು ತಿಳಿಯಬಹುದು. ಇಂತಹ ಒಂದು ಪವಿತ್ರ ಕಾರ್ಯದಲ್ಲಿ ತೊಡಗಿಕೊಂಡಿರುವ ಎಲ್ಲ ಸನ್ಮಿತ್ರರಿಗೂ, ಪತ್ರಗಳನ್ನು ಅಕ್ಕರೆಯಿಂದ, ಅಭಿಮಾನದಿಂದ ಪ್ರಕಟಿಸುತ್ತಿರುವ ಪತ್ರಿಕಾ ಸಂಪಾದಕರಿಗೂ ಈ ಹೊತ್ತಿನಲ್ಲಿ ಹೃತ್ಪೂರ್ವಕ ಧನ್ಯವಾದಗಳನ್ನು ಸಮರ್ಪಿಸುತ್ತೇನೆ.

-ಕೆ.ವಿ.ವಾಸು ಮೈಸೂರು

ಓದುಗರ ಒಣಿಗೆ ಭೇಟಿ ಕೊಡಿ
ನಿಮ್ಮ ಅಭಿಪ್ರಾಯಗಳನ್ನು vveditoped@gmail.comಗೆ ಮೇಲ್ ಮಾಡಬಹುದು ಅಥವಾ ಕಚೇರಿಯ ವಿಳಾಸಕ್ಕೆ ಕಳುಹಿಸಬಹುದು

ಭಟ್ಟರ್ ಸ್ನಾಕ್

● **ಹೇಮಂತ , ಧಾರವಾಡ**
ಹುಲಿ, ಸಿಂಹ, ಆನೆಯನ್ನೇ ಪಳಗಿಸುವವನಿಗೆ ಹೆಂಡತಿಯನ್ನು ಪಳಗಿಸಲು ಸಾಧ್ಯವಾಗುತ್ತಿಲ್ಲ, ಏಕೆ ಭಟ್ರೇ?
- ಪಳಗಿಸಲು ಹೋಗಬಾರದು, ಶರಣಾಗತರಾಗಬೇಕು!

● **ಲಾವಣ್ಯ ಗೌಡ, ಪದ್ಮನಾಭನಗರ**
ಭಟ್ರೇ, ಗೃಹಕ್ಕೂ, ಕಾರಾಗೃಹಕ್ಕೂ ಏನು ಸಾಮ್ಯ?
- ಗ್ರಹಚಾರ ಕೆಟ್ಟಾಗ ಎರಡೂ ಒಂದೇ!

● **ರೂಪಶ್ರೀ ಕೆ, (ಇಮೇಲ್ ಮೂಲಕ)**
ಭಟ್ರೇ, ಗಂಡನಿಗೆ ತುಂಬಾ ಖುಷಿಯಾಗುವುದು ಯಾವಾಗ?
- ಗೊತ್ತಿರಲಿ, ಗಂಡ ತನ್ನ ಖುಷಿಯನ್ನು ಎಂದೂ ಪ್ರಕಟಪಡಿಸುವುದಿಲ್ಲ!

● **ನಿರಂಜನ ಶೆಟ್ಟಿ, ಕಾರವಾರ**
ಭಟ್ರೇ, ಮನೆಯಲ್ಲಿ ಎಲ್ಲಾ ಅಧಿಕಾರವನ್ನು ಹೆಂಡತಿಗೆ ಕೊಟ್ಟರೆ ಹೇಗೆ ?
- ಈಗ ಇರುವ ನಿಯಮ, ಆಚರಣೆಯೇ ಅದಲ್ಲವೇ?!

● **ವಿ.ಹೇಮಂತಕುಮಾರ, ಬೆಂಗಳೂರು**
ಭಟ್ರೇ, ವಾಹನ ಡಿಕ್ಕಿ ಹೊಡೆದರೆ ಅಪಘಾತ, ಹೆಣ್ಣು ಡಿಕ್ಕಿ ಹೊಡೆದರೆ?
- ಮೊದಲು ಡಿಕ್ಕಿ ಹೊಡೆಯಲಿ, ನಂತರ ಪ್ರತಿಕ್ರಿಯೆ!

● **ಮಂಜುನಾಥ ಹತ್ತರವಾಟ, ಕೊಳವಿ**
ಭಟ್ರೇ, ನಿಮ್ಮ ವಾಣಿ ಕುಮಾರಿ ಆಗೋದು ಯಾವಾಗ?
- ಆಗಲೇ ವಾಣಿ ಘಟವಾಣಿ ಆದವಳಂತೆ ಆಡ್ತಿದ್ದಾಳೆ!

● **ಶ್ರೀರಂಗ ಭದ್ರಾವತಿ, (ಇಮೇಲ್ ಮೂಲಕ)**
ಭಟ್ರೇ, ಮನೆ ಸನಿಹ ಇರಲೇಬೇಕಾದವುಗಳೇನು?
- ಒಂದು ಉದ್ಯಾನ ಮತ್ತು ಸುಂದರವಾದ ಆಂಟಿ!

● **ವಿವೇಕ ಸುತಾರ, ಬೆಳಗಾವಿ**
ಭಟ್ರೇ, ಮಾಜಿ ಪ್ರೇಯಸಿಯನ್ನು ಮರೆಯುವುದು ಹೇಗೆ?
- ಮರೆಯಬೇಡ ಮತ್ತು ಮೆರೆಸಲೂಬೇಡ!

● **ಸುಜಯ ಆರ್ ಕೊಣ್ಣೂರ್, ವಿದ್ಯಾಮಾನ್ಯನಗರ**
ಭಟ್ರೇ, ನಿಮ್ಮ ಭಟ್ಟರ್ ಸ್ನಾಕ್ ವೈಶಿಷ್ಟ್ಯವೇನು?
- ಅದನ್ನು ದಿನದ ಯಾವ ಹೊತ್ತಿನಲ್ಲಾದರೂ ಸೇವಿಸಬಹುದು!

● **ಸಂತೋಷ ಕಾರಿಗದ್ದೆ, (ಇಮೇಲ್ ಮೂಲಕ)**
ಭಟ್ರೇ, ಹುಡುಗಿಯರಿಗಿಂತ ಹುಡುಗರೇ ತೃಪ್ತರಂತೆ, ಹೇಗೆ?
- ಹುಡುಗಿಯರಿಗೆ ತೊಂಬತ್ತೊಂಬತ್ತು ಅಂಕ ತೆಗೆದುಕೊಂಡರೂ ಸಮಾಧಾನವಿಲ್ಲ, ಹುಡುಗರಿಗೆ ಮೂವತ್ತೈದು ಬಂದ್ರೆ ಫುಲ್ ಖುಷ್!

ಕ್ರೀಡಾ ಕ್ಷೇತ್ರಕ್ಕೆ ಬೇಕಿದೆ ಪ್ರೋತ್ಸಾಹ

ಜಾಗತಿಕ ಮಟ್ಟದ ಒಲಿಂಪಿಕ್ ಕ್ರೀಡೆಗಳಲ್ಲಿ ಚೀನಾ, ಜಪಾನ್‌ನಂತಹ ರಾಷ್ಟ್ರಗಳು ಚಿನ್ನದ ಪದಕವನ್ನು ಬಾಚಿಕೊಂಡು ಸದಾ ಮೊದಲೆರಡು ಸ್ಥಾನಗಳನ್ನು ಬೇರೆ ಯಾವುದೇ ದೇಶಗಳಿಗೆ ಬಿಟ್ಟುಕೊಡುತ್ತಿಲ್ಲ. ಭಾರತದ ಸ್ಥಾನ ಸದಾ ಕೊನೆಯ ನಾಲ್ಕೈದು ಸ್ಥಾನಗಳ ಮೇಲಿರುವುದನ್ನು ಕಾಣುತ್ತೇವೆ.

ಅಭಿಮತ
ಆದರ್ಶ್ ಶೆಟ್ಟಿ ಉಪ್ಪಿನಂಗಡಿ
vveditoped@gmail.com

ಕ್ರೀಡೆ ಎಂಬುವುದು ಕೇವಲ ಮನೋರಂಜನಾ ಕಲೆಯಲ್ಲ. ಕ್ರೀಡೆ ದೈಹಿಕ ಮತ್ತು ಮಾನಸಿಕ ಸದೃಢತೆಗೆ ಪೂರಕವಾದ ಮದ್ದು. ಶರೀರವು ಉಲ್ಲಾಸ ಮತ್ತು ಲವಲವಿಕೆಯಿಂದ ಕೂಡಿರಲು ಕ್ರೀಡೆ ಅಥವಾ ಆಟ ಬಹುಮುಖ್ಯವಾದ ಪಾತ್ರವನ್ನು ನಿರ್ವಹಿಸುತ್ತದೆ.ದೇಶೀಯ ಕ್ರೀಡೆ ಹಾಗೂ ಅಂತಾರಾಷ್ಟ್ರೀಯ ಕ್ರೀಡೆಗಳೆಂಬ ಎರಡು ಪ್ರಕಾರಗಳಲ್ಲಿ ಕ್ರಿಕೆಟ್, ಕಬಡ್ಡಿ, ಹಾಕಿ,ವಾಲಿಬಾಲ್, ಟೆನಿಸ್, ಬ್ಯಾಡ್ಮಿಂಟನ್, ಹಗ್ಗಜಗ್ಗಾಟ, ಲಗೋರಿ, ಹೈ-ಜಂಪ್, ಲಾಂಗ್ ಜಂಪ್, ಶೂಟಿಂಗ್, ವೈಟ್ ಲಿಫ್ಟಿಂಗ್, ಕುಸ್ತಿ, ಚೆಸ್, ಪವರ್ ಲಿಫ್ಟಿಂಗ್, ಫುಟ್ಬಾಲ್, ಖೋ ಖೋ, ಗಾಲ್ಫ್, ಬಾಕ್ಸಿಂಗ್, ಬಾಸ್ಕೆಟ್ ಬಾಲ್, ಕರಾಟೆ, ಸ್ನೂಕರ್ ಸೇರಿದಂತೆ ಹಲವಾರು ಕ್ರೀಡೆಗಳಲ್ಲಿ ಭಾರತ ತಂಡವು ಒಲಿಂಪಿಕ್ ನಲ್ಲಿ ಪಾಲುಪಡೆಯುತ್ತಿದೆ. ಈ ಕ್ರೀಡೆಗಳ ಪೈಕಿ ಕೆಲವೊಂದು ಆಟಗಳು ಕೇವಲ ಭಾರತದೊಳಗಿನ ಆಂತರಿಕ ಮಟ್ಟದಲ್ಲಿ ಸ್ಪರ್ಧೆಗೆ ಸೀಮಿತವಾಗಿದೆ. ಇನ್ನು ಕೆಲವು ಅಂತಾರಾಷ್ಟ್ರೀಯ ಮಟ್ಟದಲ್ಲಿ ಸ್ಪರ್ಧೆಗಳು ನಡೆದು ಕ್ರೀಡೆಯನ್ನು ದೂರ ದರ್ಶನ, ಸಾಮಾಜಿಕ ಜಾಲತಾಣಗಳಲ್ಲಿ ನೇರ ಪ್ರಸಾರವನ್ನು ಕಾಣಬಹುದಾದ ಅವಕಾಶವಿದೆ. ಈ ಹಿಂದೆಲ್ಲ ದೂರದರ್ಶನ ಮನೆಗಳಿಗೆ ತಲುಪುವ ಮುಂಚೆ ಪ್ರತಿ ಮನೆಗಳಲ್ಲಿ ರೇಡಿಯೋಗಳು ಕಾಣಸಿಗುತ್ತಿದ್ದವು. ರೇಡಿಯೋ ಮೂಲಕ ಕಾಮೆಂಟರಿ ಕೇಳುವ ಅವಕಾಶ ಗಳಷ್ಟೇ ಕ್ರೀಡಾ ಪ್ರೇಮಿಗಳಿಗಿತ್ತು. ಇವುಗಳ ಪೈಕಿ ಕ್ರಿಕೆಟ್, ಫುಟ್ಬಾಲ್, ಹಾಕಿ ಆಟಗಳಿಗೆ ಅತಿ ಹೆಚ್ಚು ಅಭಿಮಾನಿ ವರ್ಗ ವೀಕ್ಷಕ ವರ್ಗವನ್ನು ಕಾಣಬಹುದು. ಈ ಆಟಗಳಿಗೆ ಅಭಿಮಾನಿಗಳ ಕ್ರೇಜ್ ಈಗಲೂ ಹಾಗೆಯೇ ಇದೆ.

ನಮ್ಮ ದೇಶದ ಪ್ರತಿ ಗ್ರಾಮದ ಶಾಲಾ ಕಾಲೇಜುಗಳಲ್ಲಿ ಯಾವುದಾದರೊಂದು ಕ್ರೀಡೆಯಲ್ಲಿ ರಾಜ್ಯ ರಾಷ್ಟ್ರಮಟ್ಟವನ್ನು ಪ್ರತಿನಿಧಿಸಿದ ಕ್ರೀಡಾಪಟುಗಳು ಕಾಣಸಿಗುತ್ತಾರೆ. ಇಂತಹ ಕ್ರೀಡಾಪಟುಗಳಿಗೆ ಸೂಕ್ತ ಮೂಲಭೂತ ಸೌಕರ್ಯಗಳು, ಕ್ರೀಡಾ ಪರಿಕರಗಳ ಕೊರತೆ ಎದ್ದು ಕಾಣುತ್ತದೆ. ಇನ್ನು ಕೆಲ ಶಾಲಾ ಕಾಲೇಜುಗಳಲ್ಲಿ ಸುಸಜ್ಜಿತ ಕ್ರೀಡಾಂಗಣ ಇದ್ದರೆ ಕ್ರೀಡಾಪಟುಗಳಿಗೆ ಬೇಕಾದ ಅಗತ್ಯ ಸೌಕರ್ಯಗಳನ್ನು ಒದಗಿಸಿರುವುದಿಲ್ಲ. ಪ್ರಾಥಮಿಕ ಶಿಕ್ಷಣದಿಂದ ಹಿಡಿದು ಉನ್ನತ ಮಟ್ಟದ ಶಿಕ್ಷಣದವರೆಗೆ ಪಠ್ಯಪುಸ್ತಕ ಕಲಿಕೆಯೊಂದೇ ವಿದ್ಯಾರ್ಥಿಗಳಿಗೆ ಶಿಕ್ಷಣವಲ್ಲ. ಪಠ್ಯೇತರ ಚಟುವಟಿಕೆಗಳು ಕೂಡ ಕಲಿಕೆಯ ಒಂದು ಭಾಗ. ಜಾಗತಿಕ ಮಟ್ಟದ ಒಲಿಂಪಿಕ್ ಕ್ರೀಡೆಗಳಲ್ಲಿ ಚೀನಾ, ಜಪಾನ್‌ನಂತಹ ರಾಷ್ಟ್ರಗಳು ಚಿನ್ನದ ಪದಕವನ್ನು ಬಾಚಿಕೊಂಡು ಸದಾ ಮೊದಲೆರಡು ಸ್ಥಾನಗಳನ್ನು ಬೇರೆ ಯಾವುದೇ ದೇಶಗಳಿಗೆ ಬಿಟ್ಟುಕೊಡುತ್ತಿಲ್ಲ. ಭಾರತದ ಸ್ಥಾನ ಸದಾ ಕೊನೆಯ ನಾಲ್ಕೈದು ಸ್ಥಾನಗಳ ಮೇಲಿರುವುದನ್ನು ಕಾಣುತ್ತೇವೆ. ಚೀನಾ, ಜಪಾನ್ ಅಥವಾ ಇನ್ನಿತರ ಕ್ರೀಡೆಯಲ್ಲಿ ಸಾಧನೆ ಮೆರೆದ ದೇಶಗಳು ಅಲ್ಲಿನ ಕ್ರೀಡಾಳುಗಳನ್ನು ಗುರುತಿಸಿ ಬಾಲ್ಯದಿಂದಲೇ ಇದಕ್ಕೊಂದು ವಿಶೇಷ ತರಬೇತಿ, ಉತ್ತೇಜನ ನೀಡುವ ಹಿನ್ನೆಲೆಯಲ್ಲಿ ಆ ದೇಶಗಳನ್ನು ಕ್ರೀಡಾ ಕ್ಷೇತ್ರದಲ್ಲಿ ಉನ್ನತ ಸ್ಥಾನದಲ್ಲಿ ಕಾಣುವಂತೆ ಮಾಡಿದೆ.

ನಮ್ಮ ದಿನಪತ್ರಿಕೆ, ವಾರ್ತಾವಾಹಿನಿಗಳಲ್ಲಿ ಕ್ರೀಡಾಪಟುಗಳಿಗೆ ಸಂಬಂಧಿಸಿದ ಹಲವಾರು ವಿಶೇಷ ವರದಿಗಳನ್ನು ಕಾಣುತ್ತೇವೆ. ಅವುಗಳಲ್ಲಿ ಪ್ರಮುಖವಾಗಿ ಪ್ರತಿಭಾನ್ವಿತ ಕ್ರೀಡಾಪಟುವಿಗೆ ಬಡತನ ಅಡ್ಡಿ, ಸರಕಾರದ ಆರ್ಥಿಕ ನೆರವಿನ ನಿರೀಕ್ಷೆಯಲ್ಲಿ ಪ್ರತಿಭಾನ್ವಿತ ಕ್ರೀಡಾಪಟುಗಳು, ದೂರದ ರಾಜ್ಯಗಳಿಗೆ ತರಬೇತಿಗೆ ತೆರಳಿದ ಕ್ರೀಡಾಪಟುವಿಗೆ ಊರಮಂದಿಯ ಆರ್ಥಿಕ ನೆರವು, ಉದ್ಯೋಗದ ನಿರೀಕ್ಷೆಯಲ್ಲಿ ರಾಷ್ಟ್ರ ಮಟ್ಟದ ಆಟಗಾರ ಹೀಗೆ ಹಲವಾರು ಕ್ರೀಡಾಪಟುಗಳ ಸಮಸ್ಯೆಗಳ ಬಗ್ಗೆ ಸರಕಾರ ಹಾಗೂ ಸಮಾಜದ ಕಣ್ಣು ತೆರೆಸುವ ವರದಿಗಳನ್ನು ಪತ್ರಕರ್ತರು ಮಾಡುತ್ತಲೇ ಬಂದಿದ್ದಾರೆ. ದೇಶದಲ್ಲಿ ರಾಷ್ಟ್ರಮಟ್ಟವನ್ನು ಪ್ರತಿನಿಧಿಸಿದ ಕ್ರೀಡಾಪಟುವಿಗೆ ಉನ್ನತ ತರಬೇತಿಯನ್ನು ಪಡೆಯಲು, ಸರಕಾರದ ಆರ್ಥಿಕ ನೆರವನ್ನು ಪಡೆಯಲು ಅಂಗಲಾಚುವ ಸ್ಥಿತಿಗಳು ಕೂಡ ಕ್ರೀಡಾಪಟುಗಳಿಗೆ ಎದುರಾದ ನಿದರ್ಶನಗಳಿವೆ. ಇನ್ನು ನಮ್ಮ ಆಡಳಿತ ವ್ಯವಸ್ಥೆಯಲ್ಲಿ ಯುವ ಜನ ಮತ್ತು ಕ್ರೀಡಾ ಇಲಾಖೆಯೆಂಬುವುದಿದೆ. ಈ ಇಲಾಖೆಯಲ್ಲಿ ಕ್ರೀಡಾಪಟುಗಳಿಗೆ ಉತ್ತೇಜನ ನೀಡುವ ನಿಟ್ಟಿನಲ್ಲಿ ಸಾಕಷ್ಟು ಅನುದಾನಗಳಿದ್ದರೂ ಇಚ್ಛಾಶಕ್ತಿಯ ಕೊರತೆಯ ಕಾರಣಕ್ಕೆ ಕ್ರೀಡಾಪಟುಗಳಿಗೆ ಸಾಕಷ್ಟು ತೊಂದರೆಯಾಗುತ್ತಿದೆ. ಒಲಿಂಪಿಕ್ ಕ್ರೀಡೆಯಲ್ಲಿ ಸಾಧನೆ ಮೆರೆದ ಪಿ.ಟಿ ಉಷಾ, ಮೇರಿ ಕೋಂ, ಅಶ್ವಿನಿ ಅಕ್ಕುಂಜೆ, ರೇವತಿ ವೀರಮಣಿ, ಸಲೀಮ ಟೆಟೆಗೆ, ಸೈನಾ ನೆಹ್ವಾಲ್, ನೀರಜ್ ಚೋಪ್ರಾ, ಅಶ್ವಿನಿ ಪೊನ್ನಪ್ಪ, ಪಿ.ವಿ ಸಿಂಧುರಂತಹ ಕ್ರೀಡಾಪಟುಗಳು ಗ್ರಾಮೀಣ ಭಾಗದಲ್ಲಿ ಕಡು ಬಡತನ, ಟೀಕೆ, ಅವಮಾನವನ್ನು ಎದುರಿಸಿ ಇಂದು ಜಾಗತಿಕ ಮಟ್ಟದಲ್ಲಿ ಸಾಧನೆ ಮೆರೆದವರು. ದೇಶದಲ್ಲಿ ಬಡತನವನ್ನು ಮೆಟ್ಟಿ ಸಾಧನೆ ತೋರಿದ ಮಹನೀಯರು ಅನೇಕ ಮಂದಿಯಿದ್ದಾರೆ. ಸಾಧನೆಗೆ ಬಡತನ ಎಂಬುದು ಅಡ್ಡಿಯಾದ ನಿದರ್ಶನಗಳಿಲ್ಲ, ಕ್ರೀಡೆಯೆಂಬುವುದು ಶಾಂತಿ ಸೌಹಾರ್ದತೆಯ ಕೇಂದ್ರ ಬಿಂದು.

ನಮ್ಮ, ಗ್ರಾಮ, ಜಿಲ್ಲೆ, ರಾಜ್ಯ, ರಾಷ್ಟ್ರಮಟ್ಟದಲ್ಲಿ ಹಲವಾರು ಕ್ರೀಡಾಕೂಟಗಳು, ಕ್ರೀಡಾ ಸ್ಪರ್ಧೆಗಳನ್ನು ವಿವಿಧ ಸಂಘಟನೆಗಳು ಆಯೋಜಿಸುತ್ತವೆ. ಪಂದ್ಯಾಕೂಟಗಳ ಮೂಲಕ ಸಾಮಾಜಿಕ ಕಳಕಳಿಯನ್ನು ವ್ಯಕ್ತಪಡಿಸಿದ ಹಲವಾರು ಹಲವಾರು ಸಂಘಟನೆಗಳು, ಯುವಕಮಂಡಲ, ಸ್ಪೋರ್ಟ್ಸ್ ಕ್ಲಬ್‌ಗಳು ನಮ್ಮ ಕಣ್ಣ ಮುಂದಿವೆ. ಪಂದ್ಯಾಕೂಟವನ್ನು ಅದ್ದೂರಿಯಾಗಿ ಆಯೋಜಿಸಿ ಅದರ ಉಳಿಕೆಯ ಹಣವನ್ನು ಬಡ ಕುಟುಂಬದ ಮನೆ ನಿರ್ಮಾಣಕ್ಕೆ, ಅಶಕ್ತರ ಅನಾರೋಗ್ಯ ಪೀಡಿತ ಕುಟುಂಬದ ಚಿಕಿತ್ಸಾ ವೆಚ್ಚಕ್ಕೆ ಸಹಕಾರ, ಬಡ ವಿದ್ಯಾರ್ಥಿಗಳ ವಿದ್ಯಾಭ್ಯಾಸಕ್ಕೆ ಆರ್ಥಿಕ ನೆರವು ನೀಡುವ ಮೂಲಕ ಕ್ರೀಡೆ ಮಾನವೀಯ ಹಾಗೂ ಸಾಮಾಜಿಕ ಚಿಂತನೆಯಲ್ಲಿ ಹೆಜ್ಜೆ ಇಟ್ಟಿರುವುದನ್ನು ಕಾಣಬಹುದು.

ಒಂದು ಕಾಲದಲ್ಲಿ ಗ್ರಾಮೀಣ ಪ್ರದೇಶದ ಗದ್ದೆಗೆ, ಶಾಲಾ ಮೈದಾನಕ್ಕೆ ಸೀಮಿತಗೊಂಡು ಹಳ್ಳಿಗಾಡಿನ ಜನರಿಗೆ ಮನರಂಜನೆ ನೀಡುತ್ತಿದ್ದ ಪಕ್ಕಾ ದೇಶೀಯ ಕ್ರೀಡೆ ಕಬಡ್ಡಿ ಈ ಮಣ್ಣಿನ ಸಂಸ್ಕೃತಿಯು ಕೂಡ ಹೌದು. ಇಂದು ಕಬಡ್ಡಿ ಕೂಡ ಆಧುನಿಕ ಸ್ಪರ್ಶ ಪಡೆದು ಮ್ಯಾಟ್ ಅಂಕಣದಲ್ಲಿ ಪ್ರೋ ಮಾದರಿಯ ಐಪಿಎಲ್ ಪಂದ್ಯಾಟದ ಮೂಲಕ ದೇಶವಿದೇಶಗಳಲ್ಲಿ ಸದ್ದು ಮಾಡಿದೆ. ಈ ಐಪಿಎಲ್ ಕಬಡ್ಡಿ ಟೂರ್ನಮೆಂಟ್ ಮೂಲಕ ದೇಶದ ಅದೆಷ್ಟೋ ಪ್ರತಿಭಾನ್ವಿತ ಕಬಡ್ಡಿ ಪಟುಗಳಿಗೆ ವೇದಿಕೆ ಲಭಿಸಿ ಅಂತಾರಾಷ್ಟ್ರೀಯ ಮಟ್ಟದಲ್ಲಿ ಗುರುತಿಸುವಂತೆ ಮಾಡಿದೆ. ಯಾವುದೇ ಕ್ರೀಡಾ ಪರಿಕರಗಳ ಅವಶ್ಯಕತೆಯಿಲ್ಲದ ಈ ಆಟವು ಆಟಗಾರನ ದೈಹಿಕ, ಶಾರೀರಿಕ ಹಾಗೂ ಮನಸ್ಸನ್ನು ವೃದ್ಧಿಗೊಳಿಸುವ ಸಾಧನವೆಂದೇ ಪರಿಗಣಿತವಾಗಿದೆ. ಹಲವಾರು ವರ್ಷಗಳ ಇತಿಹಾಸವಿರುವ ಈ ಆಟದಲ್ಲಿ ಎದುರಾಳಿ ತಂಡದ ವಿರುದ್ಧ ದಾಳಿ ಮಾಡುವಾಗ ಈ ಮಣ್ಣನ್ನು ಮುಟ್ಟಿ ಭೂಮಿ ತಾಯಿಗೆ ನಮಸ್ಕರಿಸಿ ಮುಂದುವರೆಯುವ ಮೂಲಕ ಈ ಮಣ್ಣಿನೊಂದಿಗೆ ಭಾವನಾತ್ಮಕ ನಂಟನ್ನು ಹೊಂದಿರುವ ಕ್ರೀಡೆ ಎನ್ನಬಹುದು. ಕ್ರೀಡಾ ಕ್ಷೇತ್ರಕ್ಕೆ ಮೀಸಲಾತಿ ಎಂಬುವುದು ಇನ್ನಷ್ಟು ವಿಸ್ತಾರಗೊಳ್ಳಬೇಕಾದ ಅವಶ್ಯಕತೆಯ ಜೊತೆಗೆ ಒಂದು ಕ್ರೀಡೆಯಲ್ಲಿ ರಾಷ್ಟ್ರಮಟ್ಟ, ರಾಜ್ಯಮಟ್ಟವನ್ನು ಪ್ರತಿನಿಧಿಸಿದ ಕ್ರೀಡಾಪಟುವಿಗೆ ಕೇಂದ್ರ ಸರಕಾರದ ಮತ್ತು ರಾಜ್ಯ ಸರಕಾರದ ಉದ್ಯೋಗ ನೇಮಕಾತಿಯಲ್ಲಿ ಕ್ರೀಡಾ ಕೋಟಾದಲ್ಲಿ ಉದ್ಯೋಗ ಅವಕಾಶವನ್ನು ವಿಸ್ತಾರಗೊಳಿಸುವುದು, ಉಚಿತ ಶಿಕ್ಷಣಕ್ಕೆ ಆದ್ಯತೆ, ಹಲವಾರು ವರ್ಷಗಳಿಂದ ನೆನೆಗುದಿಗೆ ಬಿದ್ದಿರುವ ದೈಹಿಕ ಶಿಕ್ಷಕ ನೇಮಕಾತಿಯಲ್ಲಿ ಕ್ರೀಡಾ ಕ್ಷೇತ್ರಕ್ಕೆ ಹೆಚ್ಚಿನ ಆದ್ಯತೆ, ರಾಜ್ಯ ರಾಷ್ಟ್ರಮಟ್ಟವನ್ನು ಪ್ರತಿನಿಧಿಸುವ ಕ್ರೀಡಾಳುಗಳಿಗೆ ತರಬೇತಿ ಅವಧಿಯಲ್ಲಿ ಸರಕಾರ ಗುರುತಿನ ಚೀಟಿ ನೀಡಿ ಅಂತಾರಾಜ್ಯ ಹಾಗೂ ವಿದೇಶ ಪ್ರಯಾಣ ಸಂದರ್ಭ ಉಚಿತ ರೈಲ್ವೆ, ವಿಮಾನ ಪ್ರಯಾಣ, ಆಹಾರ, ವಸತಿ, ಊಟೋಪಚಾರ, ಕ್ರೀಡಾ ಪರಿಕರಗಳನ್ನು ಒದಗಿಸುವಂತಾಗಬೇಕು.

ಕ್ರಿಕೆಟ್ ಪಂದ್ಯಾಟಗಳಿಗೆ ದೊರಕುವ ಸೌಲಭ್ಯ, ಸೌಕರ್ಯ, ಪ್ರೋತ್ಸಾಹಗಳು ದೇಹವನ್ನು ದಂಡಿಸಿ ಆಡುವ ಇನ್ನಿತರ ಆಟಗಳಿಗೆ ನಮ್ಮ ದೇಶದಲ್ಲಿ ದೊರಕುತ್ತಿಲ್ಲ. ಅಂತಾರಾಷ್ಟ್ರೀಯ ಕ್ರಿಕೆಟ್ ಮಂಡಳಿ (ಐಸಿಸಿ) ಹಾಗೂ ಬಿಸಿಸಿಐ ಮೂಲಕ ಕ್ರಿಕೆಟ್‌ನಲ್ಲಿ ಭಾರತ ಒಂದು ಸರಣಿಯನ್ನು ಗೆದ್ದರೆ ತಲಾ ಒಬ್ಬೊಬ್ಬ ಆಟಗಾರನಿಗೆ ಸಿಗುವ ಮೊತ್ತ ಅಷ್ಟಿಷ್ಟಲ್ಲ. ಇತ್ತೀಚಿಗೆ ಟಿ-20 ವಿಶ್ವಕಪ್ ದ. ಆಫ್ರಿಕಾದ ವಿರುದ್ದ ಗೆದ್ದಾಗ ಐಸಿಸಿ 120 ಕೋಟಿಗೂ ಅಧಿಕ ಮೊತ್ತವನ್ನು ಭಾರತ ತಂಡಕ್ಕೆ ನೀಡಿದೆ. ಇನ್ನು ಬಿಸಿಸಿಐ ನೀಡುವ ಮೊತ್ತ ಹಾಗೂ ಆಟಗಾರರ ರಾಜ್ಯ ಸರಕಾರ ನೀಡುವ ಮೊತ್ತ ಬೇರೆಯೇ ಇದೆ. ಕ್ರಿಕೆಟ್ ಕೂಡ ದೇಶದ ಜನರಲ್ಲಿ ರಾಷ್ಟ್ರಾಭಿಮಾನವನ್ನು ಮೂಡಿಸುವ ಕ್ರೀಡೆಯಾಗಿದ್ದು, ಅದು ಪಾಕಿಸ್ತಾನ ಹಾಗೂ ಭಾರತ ಹಣಾಹಣಿಯೆಂದರೆ ಭಾರತ ಪಾಕ್ ನಡುವಣ ಯುದ್ಧ ಸಂಭವಿಸಿದಂತೆಯೇ ಸರಿ. ನಮ್ಮ ದೇಶದ ಶತ್ರು ರಾಷ್ಟ್ರ ಪಾಕ್ ವಿರುದ್ಧ ಭಾರತ ಗೆದ್ದರೆ ಪಟಾಕಿ ಸಿಡಿಸುವ, ಸಿಹಿ ಹಂಚಿ ಸಂಭ್ರಮಿಸುವ ಕ್ರಿಕೆಟ್ ಪ್ರೇಮಿಗಳನ್ನು ಕೂಡ ಕಾಣಬಹುದು. ಪಾಕ್ ವಿರುದ್ಧ ಭಾರತ ಸೋತ ದಿನಗಳಲ್ಲಿ ಅಭಿಮಾನಿಗಳು ಆಟಗಾರರ ಮನೆಗೆ ಕಲ್ಲು ತೂರಿ ದಾಂಧಲೆ ನಡೆಸುವ ಘಟನೆಗಳು ಹಾಗೂ ಸೋಲುವ ಸಂಭವವಿರುವ ದಿನಗಳಲ್ಲಿ ಆಟಗಾರರ ಮನೆಗೆ ಪೊಲೀಸ್ ಭದ್ರತೆ ಒದಗಿಸುವ ಸನ್ನಿವೇಶಗಳು ಕೂಡ ನಿರ್ಮಾಣವಾಗುವುದಿದೆ.

ಇನ್ನು ಐಪಿಎಲ್ ಕ್ರಿಕೆಟ್ ಟೂರ್ನಮೆಂಟ್ ಟಿ-20 ಬಂದ ಬಳಿಕವಂತೂ ಕ್ರಿಕೆಟ್ ಜ್ವರ ವ್ಯಾಪಕ ಪ್ರಮಾಣದಲ್ಲಿ ದೇಶವ್ಯಾಪಿ ಹಬ್ಬಿದೆ. ವಿರಾಟ್ ಕೊಹ್ಲಿ ಪ್ರತಿನಿಧಿಸುವ ಆರ್‌ಸಿಬಿ ಬೆಂಗಳೂರು ಹಾಗೂ ಚೆನ್ನೈ ತಂಡವನ್ನು ಪ್ರತಿನಿಧಿಸುವ ಮಹೇಂದ್ರ ಸಿಂಗ್ ಧೋನಿ ನಡುವಿನ ಅಭಿಮಾನಿಗಳ ತಿಕ್ಕಾಟಗಳು ಹೊಡೆದಾಟ ಹಂತಕ್ಕೆ ತಲುಪಿದ, ಸಾಮಾಜಿಕ ಜಾಲತಾಣಗಳಲ್ಲಿ ಪರಸ್ಪರ ಕೆಸರೆರಚಾಟಕ್ಕೂ ವೇದಿಕೆ ಕಲ್ಪಿಸಿರುವುದನ್ನು ಕಂಡಿದ್ದೇವೆ. ಕ್ರೀಡೆ ದೇಶದ ಐಕ್ಯತೆ, ಸಾಮರಸ್ಯ ಹಾಗೂ ಸಹಬಾಳ್ವೆಯನ್ನು ಯಾವ ಮಟ್ಟದಲ್ಲಿ ಮೂಡಿಸಿದೆ ಎಂಬುವುದಕ್ಕೆ ಇತ್ತೀಚೆಗೆ ನಡೆದ ಐಪಿಎಲ್ ವಿಶ್ವಕಪ್ ಟಿ-20 ಪಂದ್ಯದಲ್ಲಿ ಭಾರತವು ಫೈನಲ್‌ನಲ್ಲಿ ದಕ್ಷಿಣ ಆಫ್ರಿಕಾ ವಿರುದ್ಧ ಪವಾಡ ರೀತಿಯಲ್ಲಿ ರಣರೋಚಕ ಜಯಗಳಿಸಿರುವಾಗಿನ ದೇಶದಲ್ಲಿನ ಸಂಭ್ರಮ ಹಾಗೂ ಈ ಹಿಂದೆ ಟಿ-20 ವಿಶ್ವಕಪ್‌ನಲ್ಲಿ ಪಾಕ್ ವಿರುದ್ಧ ಇದೇ ಮಾದರಿಯಲ್ಲಿ ಭಾರತ ಜಯಗಳಿಸಿದಾಗ ದೇಶದಲ್ಲಿ ಹಬ್ಬದ ವಾತಾವರಣವನ್ನು ಮೂಡಿಸಿದ್ದಂತೂ ಸುಳ್ಳಲ್ಲ. ಕೇಂದ್ರದ ನರೇಂದ್ರ ಮೋದಿ ಸರಕಾರವು ವಿಜೇತ ತಂಡಗಳಿಗೆ ಭವ್ಯ ಸ್ವಾಗತ ನೀಡುವ ಮೂಲಕ ಎಲ್ಲೆಲ್ಲೂ ಭಾರತದ ತಿರಂಗಾ ಧ್ವಜ, ಭಾರತ್ ಮಾತ ಕೀ ಜೈ, ವಂದೇ ಮಾತರಂ ಘೋಷಣೆ ದೇಶವ್ಯಾಪಿ ಮುಗಿಲು ಮುಟ್ಟಿತ್ತು. ಇನ್ನು ಗ್ರಾಮೀಣ ಭಾಗಗಳಲ್ಲಿ ಆಷಾಢ ಸಂದರ್ಭಗಳಲ್ಲಿ ಅಥವಾ ಇನ್ನಿತರ ಸಮಯಗಳಲ್ಲಿ ಕೆಸರುಗದ್ದೆ ಕ್ರೀಡಾಕೂಟಗಳು ಆಯೋಜನೆಗೊಳ್ಳುತ್ತವೆ. ರೈತಾಪಿ ವರ್ಗದ ಬೇಸಾಯ ಪದ್ಧತಿಯೊಂದಿಗೆ ನಂಟು ಹೊಂದಿರುವ ಗ್ರಾಮೀಣ ಪ್ರದೇಶದ ದೇಶೀಯ ಕ್ರೀಡೆಗಳು ಹಳ್ಳಿಗಾಡಿನ ಜನರಿಗೆ ಮನೋರಂಜನಾ ಮತ್ತು ಸಂಘಟಿತ ಜೀವನಕ್ಕೆ ಪೂರಕವಾದ ವಾತಾವರಣವನ್ನು ನಿರ್ಮಿಸಿ ಕೊಡುತ್ತಿದೆ. ಒಟ್ಟಾರೆ ಕ್ರೀಡೆ ಎಂಬುವುದು ಸಮಾಜದ ಸಂಘಟನೆ, ಸಾಮರಸ್ಯ, ದೇಶಾಭಿಮಾನದ ಧ್ಯೋತಕವೆಂದರೂ ತಪ್ಪಾಗಲಾರದು.

(ಲೇಖಕರು: ಹವ್ಯಾಸಿ ಬರಹಗಾರರು)

ಪ್ರಸ್ತುತ
ಡಾ ಪವಿತ್ರ ಆರ್.ಎಚ್

ಏಷ್ಯಾದ ರಿಯಲ್ ಎಸ್ಟೇಟ್ ರಾಜಧಾನಿಯಾಗಲಿರುವ ಭಾರತ

ಭಾರತವು ಏಷ್ಯಾದ ರಿಯಲ್ ಎಸ್ಟೇಟ್ ಕ್ಷೇತ್ರದ ರಾಜಧಾನಿಯಾಗುವತ್ತ ದಾಪುಗಾಲು ಇಟ್ಟಿದೆ. ಈ ವರ್ಷ (2024) ದೇಶದಲ್ಲಿರುವ ರಿಯಲ್ ಎಸ್ಟೇಟ್ ಕಂಪನಿಗಳ ಒಟ್ಟು ಮೌಲ್ಯ 3,600 ಕೋಟಿ ಡಾಲರ್‌ಗೆ ಏರಿಕೆಯಾಗಿದ್ದು, ಏಷ್ಯಾ ಖಂಡದಲ್ಲಿ ರಿಯಲ್ ಎಸ್ಟೇಟ್ ವಲಯದ ಅಭಿವೃದ್ಧಿಯಲ್ಲಿ ಚೀನಾವನ್ನು ಹಿಂದಿಕ್ಕಿ ಮೊದಲ ಸ್ಥಾನಕ್ಕೆ ಏರಲಿದೆ ಎಂದು ವರದಿಯೊಂದು ಹೇಳಿದೆ.

ಚೀನಾವು ರಿಯಲ್ ಎಸ್ಟೇಟ್ ವಲಯದ ಮೇಲೆ ಹೇರಿರುವ ನಿರ್ಬಂಧಗಳು ಮತ್ತು ವಸತಿಗಳಿಗೆ ಬೇಡಿಕೆ ಕುಸಿತವಾಗಿರುವುದರಿಂದ ಅಲ್ಲಿನ ರಿಯಲ್ ಎಸ್ಟೇಟ್ ಮಾರುಕಟ್ಟೆ ತೀವ್ರ ತೊಂದರೆ ಎದುರಿಸುತ್ತಿದೆ. ಭಾರತದಲ್ಲಿ ರಿಯಲ್ ಎಸ್ಟೇಟ್ ಕ್ಷೇತ್ರದ ಬೆಳವಣಿಗೆಗೆ ಪೂರಕ ವಾತಾವಾರಣ ಕಂಡು ಬರುತಿದೆ. 2030ರ ವೇಳೆಗೆ ದೇಶದ ಮಧ್ಯಮ ವರ್ಗದ ಜನಸಂಖ್ಯೆ 54.7 ಕೋಟಿಗೆ ತಲುಪಲಿದೆ ಎಂದು ಹೇಳಲಾಗುತ್ತಿದ್ದು, ಈ ಆರ್ಥಿಕ ವರ್ಷದಲ್ಲಿ (2024-25) ವಸತಿಗಳ ಮಾರಾಟ ಪ್ರಮಾಣ ಶೇ 10ರಿಂದ 12ರಷ್ಟು ಹೆಚ್ಚಳವಾಗುವ ನಿರೀಕ್ಷೆ ಇದೆ ಎಂದು 2024 ಜಿಆರ್ ಒಎಚ್‌ಇ-ಹುರುನ್ ಇಂಡಿಯಾ ರಿಯಲ್ ಎಸ್ಟೇಟ್ 100 ವರದಿ ಹೇಳಿದೆ.

ಭಾರತದ ರಿಯಲ್ ಎಸ್ಟೇಟ್ ಕ್ಷೇತ್ರದಲ್ಲಿ ವಿದೇಶಿ ಬಂಡವಾಳ ಹೂಡಿಕೆಯು ಪ್ರತಿ ವರ್ಷ 400 ಕೋಟಿ ಡಾಲರ್‌ಗಳಷ್ಟು ಹೆಚ್ಚಾಗುತ್ತಿರುವುದು ಉದ್ದಿಮೆಯ ಅಭಿವೃದ್ಧಿಗೆ ಇನ್ನಷ್ಟು ಉತೇಜನ ನೀಡುತ್ತಿದೆ ಎಂದು ಹುರುನ್ ಇಂಡಿಯಾದ ಸಂಸ್ಥಾಪಕ ಮತ್ತು ಮುಖ್ಯ ಸಂಶೋಧಕ ಅನಾಸ್ ರೆಹಮಾನ್ ಜುನೇದ್ ಹೇಳಿದ್ದಾರೆ.

ದೇಶದ ಅತ್ಯುನ್ನತ 100 ರಿಯಲ್ ಎಸ್ಟೇಟ್ ಕಂಪನಿಗಳಲ್ಲಿ 60 ಕಂಪನಿಗಳು ಅವುಗಳ ಕೇಂದ್ರ ಕಚೇರಿಗಳು ಇರುವ ರಾಜ್ಯಗಳನ್ನೂ ಮೀರಿ ಕಾರ್ಯಾಚರಿಸುತ್ತಿವೆ. ಈ ಕಂಪನಿಗಳು ರಿಯಲ್ ಎಸ್ಟೇಟ್ ವಲಯದಲ್ಲಿ ರಾಷ್ಟ್ರೀಯ ಮಟ್ಟದಲ್ಲಿ ತಮ್ಮದೇ ಆದ ಬ್ರ್ಯಾಂಡ್ ನಿರ್ಮಾಣ ಮಾಡಲು ಮುಂದಾಗಿರುವುದನ್ನು ಈ ಬೆಳವಣಿಗೆ ತೋರಿಸುತ್ತದೆ. ಪಟ್ಟಿಯಲ್ಲಿರುವ 100 ಕಂಪನಿಗಳ ಪೈಕಿ, ಆರು ಕಂಪನಿಗಳು ಅಂತಾರಾಷ್ಟ್ರೀಯ ಮಟ್ಟದಲ್ಲಿ ಗುರುತಿಸಿಕೊಂಡಿದ್ದು, ಇದು ಜಾಗತಿಕ ಮಟ್ಟದಲ್ಲಿ ತಮ್ಮ ಉಪಸ್ಥಿತಿಯನ್ನು ತೋರಿಸಬೇಕು ಎನ್ನುವ ಭಾರತೀಯ ಕಂಪನಿಗಳ ಮಹತ್ವಾಕಾಂಕ್ಷೆಯನ್ನು ಬಿಂಬಿಸುತ್ತದೆ. ಹೊರ ದೇಶಗಳಲ್ಲಿ ಭಾರತೀಯ ಸಮುದಾಯ ದೊಡ್ಡ ಸಂಖ್ಯೆಯಲ್ಲಿರುವುದು, ಭಾರತದ ರಿಯಲ್ ಎಸ್ಟೇಟ್ ಕಂಪನಿಗಳಗೆ ಜಾಗತಿಕ ಮಟ್ಟದಲ್ಲಿ ಮಾರುಕಟ್ಟೆಯನ್ನು ವಿಸ್ತರಿಸಲು ಉತ್ತಮ ಅವಕಾಶ ಒದಗಿಸಿದೆ. ಮುಂದಿನ ದಿನಗಳಲ್ಲಿ ಈ ಪ್ರವೃತ್ತಿ ಇನ್ನಷ್ಟು ಜಾಸ್ತಿಯಾಗುವ ನಿರೀಕ್ಷೆ ಇದೆ ಎಂದು ಜುನೇದ್ ಪ್ರತಿಪಾದಿಸಿದ್ದಾರೆ.

ದೇಶದ ಅತ್ಯುನ್ನತ 100 ರಿಯಲ್ ಎಸ್ಟೇಟ್ ಕಂಪನಿಗಳ ಪಟ್ಟಿಯಲ್ಲಿ ಡಿಎಲ್ಎಫ್ ಮೊದಲ ಸ್ಥಾನದಲ್ಲಿದೆ. ಈ ಕಂಪನಿಯ ಒಟ್ಟು ಮೌಲ್ಯ 2,02,140 ಕೋಟಿ ರು.ಯಷ್ಟಿದೆ. 1,36,730 ಕೋಟಿ ರು. ಮೌಲ್ಯ ಹೊಂದಿರುವ ಮ್ಯಾಕ್ರೊಟೆಕ್ ಡೆವೆಲೆಪರ್ಸ್ ಕಂಪನಿ ಎರಡನೇ ಸ್ಥಾನದಲ್ಲಿದೆ. ಇಂಡಿಯನ್ ಹೋಟೆಲ್ಸ್ ಕಂಪನಿ ಮೂರನೇ ಸ್ಥಾನದಲ್ಲಿದ್ದು, ಇದು 79,150 ಕೋಟಿ ರು. ಮೌಲ್ಯ ಹೊಂದಿದೆ.

ಮೊದಲ 10 ಸ್ಥಾನಗಳಲ್ಲಿರುವ ಕಂಪನಿಗಳಲ್ಲಿ ಶೇ60ರಷ್ಟು ಕಂಪನಿಗಳ ಪ್ರಧಾನ ಕಚೇರಿಗಳು ಮುಂಬೈನಲ್ಲಿವೆ. ಎರಡು ಕಂಪನಿಗಳು ಬೆಂಗಳೂರು ಮೂಲದ್ದಾಗಿದ್ದು, ಗುರುಗ್ರಾಮ ಮತ್ತು ಅಹಮದಾಬಾದ್‌ನಲ್ಲಿ ತಲಾ ಒಂದೊಂದು ಕಂಪನಿಗಳು ಕೇಂದ್ರ ಕಚೇರಿ ಹೊಂದಿವೆ.

ಟೈರ್-2 ಶ್ರೇಣಿ ನಗರಗಳ ಉದ್ಯಮಿಗಳು ಅತ್ಯಂತ ಪ್ರಭಾವಿಯಾದಂತಹ ರಿಯಲ್ ಎಸ್ಟೇಟ್ ಕಂಪನಿಗಳನ್ನು ದೇಶದಲ್ಲಿ ಸ್ಥಾಪಿಸುತ್ತಿರುವುದನ್ನು ಕಂಪನಿಗಳ ಪಟ್ಟಿ ತೋರಿಸುತ್ತದೆ. 2024ರ ಜಿಆರ್‌ಒಎಚ್‌ಇ-ಹುರುನ್ ಇಂಡಿಯಾ ರಿಯಲ್ ಎಸ್ಟೇಟ್-100ರಲ್ಲಿ ಪ್ರವೇಶ ಪಡೆದ ಕಂಪನಿಗಳಲ್ಲಿ ಶೇ.5ರಷ್ಟು ಕಂಪನಿಗಳು ಟೈರ್-2 ನಗರಗಳಿಗೆ ಸೇರಿದವು. ದೇಶದ ಅತ್ಯಂತ ಪ್ರಭಾವಿ ರಿಯಲ್ ಎಸ್ಟೇಟ್ ಕಂಪನಿಗಳಿಗೆ ಭೌಗೋಳಿಕ ಗಡಿಯು ಮಿತಿಯಾಗಿಲ್ಲ ಎಂಬುದನ್ನು ಇದು ಸಾರಿ

ಹೇಳುತ್ತದೆ ಎಂದು ಜುನೇದ್ ವಿವರಿಸಿದ್ದಾರೆ.

2037ರ ವೇಳೆಗೆ ಭಾರತವು 2 ಲಕ್ಷ ಕಿ.ಮೀಗಳಷ್ಟು ಉದ್ದದ ಹೊಸ ರಾಷ್ಟ್ರೀಯ ಹೆದ್ದಾರಿ ನಿರ್ಮಿಸುವ ನಿರೀಕ್ಷೆ ಇದ್ದು, ಇದು ಸಣ್ಣ ನಗರಗಳ ಅಭಿವೃದ್ಧಿಗೆ ಕಾರಣವಾಗಲಿದೆ. ಪರಿಣಾಮವಾಗಿ, ರಿಯಲ್ ಎಸ್ಟೇಟ್ ವಲಯವೂ ಅಭಿವೃದ್ಧಿ ಹೊಂದಲಿದೆ ಎಂದು ಅವರು ಅಭಿಪ್ರಾಯಪಟ್ಟಿದ್ದಾರೆ.

(ಲೇಖಕರು: ಕರ್ನಾಟಕ ರಾಜ್ಯ ಮುಕ್ತ ವಿಶ್ವವಿದ್ಯಾನಿಲಯದ ಅರ್ಥಶಾಸ್ತ್ರ ಅಧ್ಯಯನ ಮತ್ತು ಸಂಶೋಧನ ವಿಭಾಗದ ಸಹ ಪ್ರಾಧ್ಯಾಪಕರು)

ಹಿಂದೂ-ಮುಸ್ಲಿಂ ಭಾವೈಕ್ಯ ಬೆಸೆಯುವ ಮೊಹರಂ

ತನ್ನಿಮಿತ್ತ
ಜಗದೀಶ ಎಸ್. ಗಿರಡ್ಡಿ
vveditoped@gmail.com

ನಮ್ಮ ನಾಡಿನ ಸಾಮರಸ್ಯದ ಪ್ರತೀಕ ಹಿಂದೂ ಮುಸ್ಲಿಂ ಸೇರಿದಂತೆ ಎಲ್ಲ ಸಮುದಾಯದ ಜನರು ಒಗ್ಗೂಡಿ ಆಚರಿಸುವ ಈ ಹಬ್ಬ ನಮ್ಮ ನೆಲದಲ್ಲಿ ಕೋಮು ಸೌಹಾರ್ದ ಉಳಿಸುವಲ್ಲಿ ಮಹತ್ವದ ಪಾತ್ರ ವಹಿಸಿದೆ. ದೂರದ ನಾಡಿನಲ್ಲಿ ನಡೆದ ದುರಂತ ಒಂದರ ಸ್ಮರಣೆಗಾಗಿ ಹುಟ್ಟಿದ ಧಾರ್ಮಿಕ ಆಚರಣೆ, ನಮ್ಮಲ್ಲಿ ಸಾಂಸ್ಕೃತಿಕ ಆಚರಣೆ ರೂಪಾಂತರ ಪಡೆದಿರುವದು ವಿಶೇಷ. ಮೂಲತಃ ಇದು ಶೋಕ ವ್ಯಕ್ತಪಡಿಸುವ ಆಚರಣೆ ಇತ್ತೀಚಿನ ದಿನಗಳಲ್ಲಿ ನಮ್ಮ ನಾಡು ನಮ್ಮ ದೇಶದಲ್ಲಿ ಮೊಹರಂ ಉತ್ಸವ ರೂಪದಲ್ಲಿ ರಂಗು ಪಡೆದಿರುವುದು ಮತ್ತೊಂದು ವಿಶೇಷ.

ಭಾರತ ದೇಶವು ಪ್ರಾಚೀನ ಕಾಲದಿಂದಲೂ ಒಂದು ಸನಾತನ ಧರ್ಮಕ್ಕೆ ಅಂಟಿಕೊಂಡು ಒಂದೇ ಧರ್ಮದ ಆಧಾರದ ಮೇಲೆ ನಡೆದುಕೊಳ್ಳುತ್ತಿದ್ದ ಜನ ತುಂಬಾ ವಿರಳವಾಗಿತ್ತು. ರಾಜ-ಮಹಾರಾಜರ ಕಾಲದಿಂದಲೂ ಜಾತಿ ಮತ ಪಂಥ ಎನ್ನುವ ಗೊಡವಿಗೆ ಹೋಗದೆ, ಎಲ್ಲರೂ ನಮ್ಮವರು, ಎಲ್ಲರೂ ನಮ್ಮ ನೆಲದವರು ಎನ್ನುತ್ತ ಅನೇಕ ಪರಕೀಯರ ಹಾಗೂ ಬ್ರಿಟಿಷರ ವಿರುದ್ಧ ಹೋರಾಟಗಳಿದ್ದವೇ ಸದ್ದು ವಿನಃ ಯಾವತ್ತು ಜಾತಿ ಜಾತಿ ಎಂದು ಬಡಿದಾಡಿದ ಉದಾಹರಣೆಗಳೇ ಸಿಗುತ್ತಿರಲಿಲ್ಲ. ಆದರೆ ಜನವಾಸಿಗಳು ಅಭಿವೃದ್ಧಿಯ ಹೆಸರಿನಲ್ಲಿ ಬಲಗೊಂಡ ನಂತರ ನಮ್ಮ ನಮ್ಮಲ್ಲಿಯೇ ಜಾತಿಗಳು ಹುಟ್ಟಿಕೊಂಡು ಇಂದು ಅಧರ್ಮ ತಾಂಡವಾಡುತ್ತಿದೆ. ನಮ್ಮ ನಮ್ಮ ಒಳಗೆ ಜಾತಿ ಭೇದಭಾವ ಪ್ರಾರಂಭವಾಯಿತೇ ವಿನಃ ಮೊದಲಿನವರ್ಯಾರು ಯಾವತ್ತೂ ಜಾತಿ ಭೇದ ಭಾವ ಮಾಡಿರಿ ಎಂದು ಎಲ್ಲ ದಾಖಲಿಸಿಲ್ಲ. ಕೇವಲ ಒಂದು ಧರ್ಮ ಒಂದು ಜಾತಿಗೆ ಅಂಟಿಕೊಂಡು ಯಾವ ರಾಜ ಮಹಾರಾಜರು ಆಡಳಿತವನ್ನು ನಡೆಸಿದ ಉದಾಹರಣೆಗಳು ಪ್ರಾಚೀನ ಭಾರತದ ಇತಿಹಾಸದಿಂದಲೂ ಈವರೆಗೂ ಗೋಚರಿಸುವುದು ತುಂಬಾ ವಿರಳ. ಆದರೆ ಇತ್ತಿತ್ತಲಾಗಿ ನಮ್ಮ ನಮ್ಮಗಳ ಮಧ್ಯೆ ಜಾತಿ ಭೇದ ಭಾವಗಳನ್ನು ಬೆಳೆಸಿಕೊಂಡು ನಮ್ಮೊಳಗೆ ನಾವೇ ಬಡಿದಾಡಿ ನಮ್ಮ ಕಾಲನ್ನು ನಾವೇ ಎಳೆಯುವಂತ ಪರಿಸ್ಥಿತಿಗೆ ಬಂದಿರುವದು ತುಂಬಾ ವಿಷಾದನೆಯೆನಿಸಿದರು ಸತ್ಯವಾದ ಮಾತು. ಆದರೆ, ಎಷ್ಟೇ ಜಾತಿ-ಧರ್ಮಗಳ ಭೇದ ಭಾವಗಳ ತಾರತಮ್ಯವಾದರು ಮೊಹರಂ ಹಬ್ಬ ಬಂದಾಗ ಮಾತ್ರ ನಮ್ಮ ಭಾರತೀಯ ಜನ ನಾವೆಲ್ಲರೂ ಒಂದಾಗಿದ್ದೇವೆ, ಎಂದು ಮೊಹರಂ ಹಬ್ಬ ಮುಸ್ಲಿಮರ ಹಬ್ಬವಾದರೂ ಭಾರತೀಯ ಗ್ರಾಮೀಣ ಪ್ರದೇಶದಲ್ಲಿ ಹಿಂದುಗಳು ಸಂಪೂರ್ಣವಾಗಿ ಈ ಹಬ್ಬದ ನೇತೃತ್ವ ವಹಿಸಿ ಹಬ್ಬವನ್ನು ಅದ್ದೂರಿಯಾಗಿ ಆಚರಿಸುತ್ತಿರುವುದು ದೇಶಾದ್ಯಂತ ಎಲ್ಲರ ಗಮನ ಸೆಳೆಯುತ್ತದೆ. ಮೊಹರಂ ಹಬ್ಬ ಎಂದರೆ ಅದಕ್ಕೆ ಕಾರಣ ಹಿಂದೂ ಮುಸ್ಲಿಮರು ಸಹೋದರರ ಬಾಂಧವ್ಯ ಬೆಸೆಯುವ ಹಾಗೂ ನಾವೆಲ್ಲರೂ ಒಂದು ಎನ್ನುವ ಭಾವನೆಯಿಂದ ನಡೆದುಕೊಳ್ಳುವ ಮನೋಭಾವ ಇರುವುದರಿಂದ ಹಬ್ಬಗಳು ವಿಶೇಷವಾಗಿ ನಡೆಯುತ್ತಿರುವುದಕ್ಕೆ ಭಾರತ ಸಾಕ್ಷಿಯಾಗಿದೆ.

ಕರ್ನಾಟಕದಲ್ಲಿಂತು ಮೊಹರಂ ಹಬ್ಬವನ್ನು ಪ್ರತಿ ಊರಿನ ಜಾತ್ರೆಯನ್ನಾಗಿ ಆಚರಣೆ ಮಾಡುವ ಪ್ರತೀತಿಯಿದೆ. ನಮ್ಮ ರಾಜ್ಯದಲ್ಲಿ ಜಾತ್ರೆಗಳು ನಡೆಯದ ಅದೆಷ್ಟೋ ಹಳ್ಳಿಗಳು ಇವೆ ಮುಸ್ಲಿಮರೆ ವಾಸವಿಲ್ಲದ ಸಾಕಷ್ಟು ಗ್ರಾಮಗಳಲ್ಲಿ ಮೊಹರಂ ಹಬ್ಬದ ಮೆರವಣಿಗೆ ನಡೆಯಲಾರದ ಹಳ್ಳಿಗಳೇ ಇಲ್ಲ. ಹಾಗಾಗಿ ಪ್ರತಿಯೊಬ್ಬರೂ ಊರಿನ ಜಾತ್ರೆಯನ್ನಾಗಿ ಮೊಹರಂ ಹಬ್ಬವನ್ನು ಅದ್ದೂರಿಯಾಗಿ ಹಿಂದು ಮುಸ್ಲಿಂ ಎನ್ನದೆ ಎಲ್ಲರೂ ಏಕತಾಭಾವದಿಂದ ಗ್ರಾಮದ ಜಾತ್ರೆಯನ್ನಾಗಿ ಆಚರಣೆ ಮಾಡುವ ಪರಂಪರೆಯನ್ನು ಈ ಮೊದಲಿನಿಂದಲೂ ಭಾರತೀಯ ಗ್ರಾಮೀಣ ಪ್ರದೇಶದ ಜನರು ಮೈಗೂಡಿಸಿಕೊಂಡು ಬಂದಿರುವುದು ಮೊಹರಂ ಹಬ್ಬದ ಮತ್ತೊಂದು ವಿಶೇಷ. ಇಷ್ಟೆಲ್ಲ ಅವಿನಾಭಾವ ಸಂಬಂಧದಿಂದ ಮೊಹರಂ ಆಚರಿಸುವ ಹಿಂದೂ ಮುಸ್ಲಿಂರ ಮಧ್ಯೆ ಹುಳಿ ಹಿಂಡುವ ಕೆಲಸ ಮಾಡಿ ತಮ್ಮ ತಮ್ಮ ವೈಯಕ್ತಿಕ ಲಾಭಕ್ಕೋಸ್ಕರ ಜಾತಿಗಳನ್ನು ಬಳಸಿಕೊಂಡು ಜಾತಿ ಧರ್ಮಗಳ ಮಧ್ಯೆ ಜಗಳ ಹಚ್ಚಿ ಮೋಜು ನೋಡುವಂತ ಮನಃಸ್ಥಿತಿಗಳನ್ನು ದೂರವಿಟ್ಟರೆ ಪ್ರತಿಯೊಂದು ಹಿಂದೂ-ಮುಸ್ಲಿಂ ಹಬ್ಬಗಳನ್ನು ನೆಮ್ಮದಿಯಿಂದ ಆಚರಿಸಬಹುದು. ಮನಸ್ಸಿನಲ್ಲಿಲ್ಲದ ಜಾತಿಯನ್ನು ಮನದಲ್ಲಿ ಬೇರೂರುವಂತೆ ಪ್ರೇರೇಪಿಸಿ ಜಾತಿ ಜಾತಿಗಳ ಮಧ್ಯೆ ಸಮಸ್ಯೆಗಳನ್ನು ತಂದಿಟ್ಟು, ಆ ಸಮಸ್ಯೆಯನ್ನೇ ತಮ್ಮ ಅಸ್ತ್ರವನ್ನಾಗಿ ಮಾಡಿಕೊಂಡು ತಮ್ಮ ಲಾಭ ಮಾಡಿಕೊಳ್ಳುತ್ತಿರುವ ಇಂಥಹ ಹೀನ ಮನಸ್ಥಿತಿಗಳ ಮಧ್ಯೆ ಇವತ್ತು ಜಾತಿ ಧರ್ಮ ಎಂದು ಬಡದಾಡುವಂತ ಪರಿಸ್ಥಿತಿ ನಮ್ಮ ಜನರಲ್ಲಿ ಬೇರೂರುತ್ತಿದೆ. ಎಲ್ಲದರ ಮಧ್ಯೆಯೂ ಮೊಹರಂ ಹಬ್ಬವನ್ನು ಕೆಲವೊಂದು ಪ್ರದೇಶದಲ್ಲಿ ಬಿಟ್ಟರೆ ಎಲ್ಲರೂ ಪ್ರತಿ ಗ್ರಾಮಗಳಲ್ಲೂ ಪ್ರತಿವರ್ಷ ಮೊಹರಂ ಹಬ್ಬವನ್ನು ಮುಸ್ಲಿಂರಿಗಿಂತ ಹೆಚ್ಚಾಗಿ ಹಿಂದುಗಳೇ ಆಚರಣೆ ಮಾಡುವ ಹಬ್ಬವಾಗಿದೆ. ಬಕ್ರೀದ್ ಹಾಗೂ ರಂಜಾನ್ ಹಬ್ಬದ ದಿವಸ ಸ್ವತಃ ನಡೆದಾಡುವ ದೇವರಂದೇ ಖ್ಯಾತರಾದ ಅಭಿನವ ಕೊಪ್ಪಳದ ಗವಿಸಿದ್ದೇಶ್ವರ ಶ್ರೀಗಳು ಮುಸ್ಲಿಮರ ಮನೆಗೆ ತೆರಳಿ ಹಬ್ಬದ ಶುಭಾಶಯಗಳು ತಿಳಿಸಿ ಮತ್ತು ಉತ್ತರ ಕರ್ನಾಟಕದ ಅನೇಕ ಭಾಗಗಳಲ್ಲಿ ಮಸೀದಿಗಳನ್ನು ಉದ್ಘಾಟನೆ ಮಾಡುವುದರ ಮೂಲಕ ಹಿಂದೂ ಮುಸ್ಲಿಂ ಕ್ರೈಸ್ತ ಬೇರೆ ಬೇರೆ ಅಲ್ಲ ನಾವೆಲ್ಲರೂ ಒಂದೇ ಎನ್ನುವ ಸಂದೇಶ ನೋಡಿದ್ದಾರೆ. ಒಂದು ಗಿಡದ ಕೆಳಗೆ ಬಿಸಿಲು ಹೆಚ್ಚಾದರೆ ನಾವುಗಳು ಹೇಗೆ ಒಂದು ಗಿಡದ ಕೆಳಗೆ ನೆರಳಿನ ಆಶ್ರಯವನ್ನು ಪಡೆಯಲು ಬಂದಾಗ ನೀನು ಮುಸ್ಲಿಂ ನೀನು ಹಿಂದು ನೀನು ಕ್ರೈಸ್ತ ನನ್ನ ಹತ್ತಿರ ಬರಬೇಡ ಎಂದು ಹೇಳಿಲ್ಲ. ಪ್ರಕೃತಿಯಿಂದ ಬೆಳೆದ ಒಂದು ಗಿಡವೇ ಜಾತಿ ಬೇದ ಬಾವ ಮಾಡಲ್ಲವೆಂದರೆ ನಾವೇಕೆ ಜಾತಿ ಜಾತಿ ಅಂತ ಬಡದಾಡಬೇಕು ಅಂತ ಹೇಳುತ್ತಾ ಸಾಕಷ್ಟು ಅನೇಕ ಉದಾಹರಣೆಗಳನ್ನು ಜನರಿಗೆ ಮನ ಮುಟ್ಟುವಂತೆ ಪ್ರೇರೇಪಿಸಿ ಜನರ ಜನರ ಮಧ್ಯ ಇರುವ ಜಾತಿ ಭೇದಭಾವದ ತಾರತಮ್ಯವನ್ನು ಹೋಗಲಾಡಿಸುವಲ್ಲಿ ಸದಾ ಕಾಲ ಮುಂಚೂಣಿಯಲ್ಲಿ ನಡೆದಾಡುವ ದೇವರು ಕೊಪ್ಪಳದ ಗವಿಮಠದ ಶ್ರೀಗಳು ಇದ್ದಾರೆ ಎಂದರೆ ತಪ್ಪಾಗಲಾರದು. ಹೀಗೆ ಅನೇಕ ಸ್ವಾಮೀಜಿಗಳು ಜಾತಿ ಜಾತಿಗಳ ಮಧ್ಯೆ ಇರುವ ತಾರತಮ್ಯಗಳನ್ನು ತಿದ್ದುವಲ್ಲಿ ಸಾಕಷ್ಟು ಪ್ರಯತ್ನದ ಮಧ್ಯೆಯು ಸಮಾಜ ಸುಧಾರಕರಿಂದ ಪ್ರೇರೇಪಣೆಗೊಂಡ ನಾವುಗಳು ಜಾತಿ ಜಾತಿ ಎಂದು ಬಡದಾಡದೆ ಎಲ್ಲರೂ ಒಂದಾಗಿ ಆಚರಿಸುವ ಹಬ್ಬವೇ ಮೊಹರಂ ಹಬ್ಬ.

ಮೊಹರಂ ಇತಿಹಾಸ

ಅರಬ್ ರಾಜ ಅಜಿತ್ ವಿರುದ್ಧ ನಡೆದ ಯುದ್ಧದಲ್ಲಿ ತಮ್ಮ ಪ್ರಾಣ ಬಲಿದಾನ ಮಾಡಿ ಹುತಾತ್ಮರಾದ ಹಸನ್ ಅಲಿ ಹುಸೇನ್ ಅಲಿ ಅವರ ನೆನಪಿಗಾಗಿ ಆಚರಿಸುವ ಹಬ್ಬವೇ ಮೊರಂ ಹಬ್ಬವಾಗಿದೆ.

ಮಮ್ಮದ್ ಪೈಗಂಬರರ ಮಗಳು ಬಿಬಿ ಜಾನ ಅವರನ್ನು ಅಜರತ್ ಮೌಲಾ ಅಲಿ ಅವರಿಗೆ ಕೊಟ್ಟು ಮದುವೆ ಮಾಡುತ್ತಾರೆ. ಹಜರತ್ ಮೌಲಾ ಅಲಿ ಹಾಗೂ ಬಿಬಿ ಜಾನ್ ಉದರದಲ್ಲಿ ಜನಿಸಿದವರೇ ಹಸನ್ ಅಲಿ. ಹುಸೇನ ಅಲಿ ಮಹಮದ್ ಪೈಗಂಬರರ ಅಳಿಯ ಮೌಲಾ ಅಲಿ ನಾಲ್ಕನೇ ಕಲಿಪನಾಗಿ ರಾಜ್ಯಭಾರ ಮಾಡುತ್ತಿರುತ್ತಾನೆ. ಲೋಕ ರೂಢಿಯಂತೆ ಮೌಲಾ ಅಲಿ ನಂತರ ಹುಸೇನ ಅಲಿ ಕಲಿಪನಾಗಬೇಕಿತ್ತು. ಆದರೆ ಅಲ್ಲಿಯ ಸರದಾರನಾಗಿದ್ದ ಹೆಜ್ಜೆ ಎಂಬ ದುಷ್ಟ ತನ್ನಿಷ್ಟಕ್ಕೆ ತಾನೇ ಕಲೀಪನೆಂದು ಘೋಷಿಸಿಕೊಳ್ಳುತ್ತಾನೆ. ಇಸ್ಲಾಂ ತತ್ವ ಮತ್ತು ಸಿದ್ಧಾಂತಗಳನ್ನು ತನಗೆ ಅನುಕೂಲವಾಗುವ ರೀತಿಯಲ್ಲಿ ಬದಲಾಯಿಸಿಕೊಳ್ಳುತ್ತಾನೆ. ಇದರಿಂದ ಸಿಟ್ಟಾದ ಹಸನ್ ಅಲಿ ಮತ್ತು ಹುಸೇನ್ ಅಲಿ ತಮ್ಮ ಅಜ್ಜ ಮಹಮದ್ ಪೈಗಂಬರಿಗೆ ಇಷ್ಟವಿಲ್ಲದ ತತ್ವ ಸಿದ್ಧಾಂತಗಳನ್ನು ಜಾರಿಗೆ ತರಲು ಹೆಜ್ಜೆ ಪ್ರಯತ್ನಿಸಿದಾಗ ಅಜೀದನನ್ನು ವಿರೋಧಿಸುತ್ತಾರೆ.

ಇವರ ವಿರೋಧವನ್ನು ಸಹಿಸಿಕೊಳ್ಳದ ಅರಬ್ ರಾಜ ಹಸನ್ ಅಲಿಯನ್ನ ವಿಷ ಹಾರ ಹಾಕಿ ಸಾಯಿಸಿದರು. ಸಹೋದರನ ಸಾವಿನ ಬಳಿಕವು ಹುಸೇನ್ ಅಲಿ ಯಜೀದನ ಆಡಳಿತವನ್ನು ವಿರೋಧಿಸುತ್ತಾ ಬರುತ್ತಾನೆ. ಇದರಿಂದ ಕುಪಿತಗೊಂಡ ಈಜಿ ರಾಜ್ಯ ಹಸನ್ ಅಲಿ ಅವರನ್ನು ಸಂವಿಧಾನಕ್ಕೆ ಕರೆದು ಮಾತನಾಡಿದಾಗ ಅಜೀದನ ಇಸ್ಲಾಂ ತತ್ವಗಳನ್ನು ಹುಸೇನ ಅಲಿ ನಿರಾಕರಿಸುತ್ತಾನೆ.

ಎಜೀದ ಮತ್ತು ಹುಸೇನ್ ಅಲಿ ಅವರ ವೈಮನಸ್ಸು ತಾರಕ್ಕೇರಿದಾಗ ಅಜೀದನು ಹೇಗಾದರೂ ಮಾಡಿ ಹಸನ್‌ನಲ್ಲಿ ಅವರನ್ನು ಕೊಲ್ಲಬೇಕೆಂದು ಸಂಚು ಮಾಡಿದ. ಕಾರಣ ತನ್ನ 72 ಅನುಯಾಯಿಗಳೊಂದಿಗೆ ಹುಸೇನ್ ಅಲಿ ಎಜೀದ ಉಪಟಳದಿಂದ ಬೇಸತ್ತು ಅಕ್ಕ ಮದೀನ ಕಡೆಗೆ ಸಾಗಬೇಕೆಂದು ತೆರಳುತ್ತಾನೆ. ಆದರೆ ಮೆಕ್ಕಾ ಎನ್ನುವುದು ಮುಸ್ಲಿಮರ ಪವಿತ್ರ ಕ್ಷೇತ್ರ ಅಲ್ಲಿ ಕೂಡ ಎಜೀದನು ಬಂದು ಕೊಲ್ಲುತ್ತಾನೆ. ಹಾಗಾಗಿ ನಾನು ಆ ಪ್ರದೇಶಕ್ಕೆ ಹೋಗುವುದು ಬೇಡ ಎಂದು ಮಾರ್ಗ ಮಧ್ಯದಲ್ಲಿ ನಿರ್ಧಾರ ಬದಲಿಸಿ, ಕರ್ಬಲ್ ಕಡೆ ಹೋಗಿ ನದಿಯ ದಂಡಿಯ ಮೇಲೆ ತನ್ನ 72 ಅನುಯಾಯಿಗಳೊಂದಿಗೆ ವಾಸವಿರುತ್ತಾನೆ. ಹುಸೇನ್ ಅಲಿ ಅವರ ಇದ್ದಲ್ಲಿಗೆ ತೆರಳಿದ ಹೆಜ್ಜೆದನ ಅನುಯಾಯಿಗಳು ಆರು ತಿಂಗಳವರೆಗೆ ಹುಸೇನ್ ಅಲಿ ಅವರಿಗೆ ಮತ್ತು ಅವರ ಸಹೋದರಿ ಸಹೋದರರಿಗೆ ಹಾಗೂ 72 ಅನುಯಾಯಿಗಳಿಗೆ ಒಂದು ಹನಿ ನೀರು ಕೂಡ ಸಿಗದಂತೆ ಮಾಡುತ್ತಾರೆ. ಇಷ್ಟೆಲ್ಲ ಮಾಡಿದರು ಹುಸೇನ್ ಅಲಿಯವರು ಜನರ ಸೇವೆ ಮಾಡಬೇಕು, ಜನರಿಗಾಗಿ ನಾನು ಏನೆಲ್ಲವನ್ನು ಮಾಡಬೇಕು ಆ ಸೇವೆಯನ್ನು ನಾನು ಮುಂದುವರಿಸಿದ್ದೇನೆ ಎಂದು ತಮ್ಮ ಕಾಯಕದಲ್ಲಿ ನಿರತರಾಗಿರುತ್ತಾರೆ. ಆದರೆ ಒಂದು ದಿವಸ ನಮಾಜ್ ಮಾಡುವ ಸಮಯದಲ್ಲಿ ಎಜೀತನ ಅನುಯಾಯಿಗಳು ಬಂದು ಹುಸೇನ್ ಅಲಿ ಅವರ ರುಂಡವನ್ನು ಕತ್ತರಿಸಿ ಹಾಕುತ್ತಾರೆ. ಹೀಗಾಗಿ ಹಸನ್ ಅಲಿ ಮತ್ತು ಹುಸೇನ್ ಅಲಿ ಅವರ ನೆನಪಿನಗೋಸ್ಕರ 10 ದಿನಗಳ ಕಾಲ ಮೊಹರಂ ಹಬ್ಬವನ್ನು ನಮ್ಮ ಭಾರತ ದೇಶದಲ್ಲಿ ಅದರಲ್ಲೂ ದಕ್ಷಿಣ ಭಾರತದಲ್ಲಿ ವಿಶೇಷವಾಗಿ ಮೊಹರಂ ಹಬ್ಬವನ್ನು ಆಚರಿಸುತ್ತಾರೆ. ಹೀಗಾಗಿ ಮೊರಮ್ ಹಬ್ಬವನ್ನು ಮುಸ್ಲಿಮರು ವರ್ಷದ ಮೊದಲನೇ ತಿಂಗಳ ಹಾಗೂ ಪವಿತ್ರ ತಿಂಗಳವಾಗಿದ್ದರಿಂದ ಹುಸೇನ್ ಅಲಿ ಮತ್ತು ಅಸನ್ ಅಲಿಯವರಿಗೆ ಶೋಕ ಮತ್ತು ಕಣ್ಣೀರು ಹಾಕುವುದರ ಮೂಲಕ ಹಬ್ಬವನ್ನು ಆಚರಿಸುತ್ತಾರೆ. ಈ ಹತ್ತು ದಿನಗಳ ಕಾಲ ನಡೆಯುವ ಹಬ್ಬವನ್ನು ಸುನ್ನಿ ಸಿಯಾ ಶಾಂತಿ ದುರ್ಬಲ ಹಬ್ಬ ಪಶ್ಚಾತ್ತಾಪದ ಹಬ್ಬ ಎಂದು ಕರೆಯುತ್ತಾರೆ.

(ಲೇಖಕರು: ಹವ್ಯಾಸಿ ಬರಹಗಾರರು)

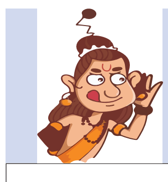

ನಾರದ ಸಂಚಾರ
ಕಲಹಪ್ರಿಯ
naadigru@gmail.com

ದಂಪತಿಯ ನಾಯಕತ್ವ

ಹೇಮಂತ್ ಸೊರೇನ್ ಮತ್ತು ಕಲ್ಪನಾ ಸೊರೇನ್ ಅವರು ಜಾರ್ಖಂಡ್‌ನ ಅತ್ಯಂತ ಶಕ್ತಿಶಾಲಿ ದಂಪತಿಗಳು. ಹಾಗೇ ಇತಿಹಾಸದಲ್ಲೇ ಮೊದಲನೇ ಬಾರಿಗೆ ಗಂಡ, ಹೆಂಡತಿ ಇಬ್ಬರೂ ವಿಧಾನ ಸೌಧವನ್ನೂ ಪ್ರವೇಶಿಸಿದ್ದಾರೆ. ಕೆಲ ತಿಂಗಳುಗಳ ಹಿಂದೆ ಕಲ್ಪನಾ ತನ್ನ ಪತಿಯೊಂದಿಗೆ ಅಧಿಕೃತ ಕಾರ್ಯಕ್ರಮಗಳಲ್ಲಿ ಮಾತ್ರ ಕಾಣಿಸಿಕೊಳ್ಳುತ್ತಿದ್ದರು. ಆದರೆ, ಈಗ ತಮ್ಮದೇ ಹಕ್ಕಿನ ನಾಯಕಿಯಾಗಿ ಮತ್ತು ಈ ದಂಪತಿಯೂ ಒಂದು ತಂಡವಾಗಿಯೂ ಕಾಣಿಸುತ್ತಿದೆ. ಆದರೂ, ಪಕ್ಷದ ಸಮಾರಂಭ- ಸಭೆಗಳಲ್ಲಿ ಹಿಂದಿನ ಬೆಂಚಿನವರಾಗಿ ಕಂಡರೂ, ಮುಂದೆ ಪಕ್ಷವನ್ನು ಮುನ್ನಡೆಸುವ ಶಕ್ತಿಯನ್ನು ಅವರ ಪಕ್ಷದ ನಾಯಕರು ಕಾಣುತ್ತಿದ್ದಾರೆ.

ವೈಎಸ್‌ಆರ್ ನೆನಪು

ರಾಜಕೀಯ ನಾಯಕರು ಹಲವು ವರ್ಷ ಬದುಕುತ್ತಾರೆ, ಹಾಗೆಯೇ ಅವರ ಮರಣದ ನಂತರೂ ಜನಮಾನಸದಲ್ಲಿ ಇದ್ದೇ ಇರುತ್ತಾರೆ. ಅವಿಭಜಿತ ಆಂಧ್ರ ಪ್ರದೇಶದ ಮುಖ್ಯಮಂತ್ರಿಯಾಘಿದ್ದ ದಿವಂಗತ ವೈ.ಎಸ್. ರಾಜಶೇಖರ ರೆಡ್ಡಿ (ವೈಎಸ್‌ಆರ್) ಅವರು, ತೆಲುಗು ರಾಜ್ಯದಲ್ಲಿ ಇತ್ತೀಚೆಗೆ ಎಂದೂ ನೆನಪಿಸದ ರೀತಿಯಲ್ಲಿ ಅವರನ್ನು ನೆನೆಯಲಾಗುತ್ತಿದೆ. ಅವರು ಹೆಲಿಕಾಪ್ಟರ್ ದುರಂತದಲ್ಲಿ ಮರಣ ಹೊಂದಿ 15 ವರ್ಷಗಳು ಕಳೆದಿದ್ದರೂ, ಮೊನ್ನೆ ಮೊನ್ನೆ ತಾನೇ ಅವರ 75 ನೇ ವರ್ಷದ ಜನ್ಮಾಚರಣೆಯನ್ನು ತೆಲಂಗಾಣದ ಕಾಂಗ್ರೆಸ್ ಸರಕಾರ ಹೈದರಾಬಾದ್‌ನಲ್ಲಿ ವೈಎಸ್‌ಆರ್ ಗೆ ಗೌರವಾರ್ಥವಾಗಿ ಫೋಟೋ ಪ್ರದರ್ಶನವನ್ನು ಏರ್ಪಡಿಸಿದ್ದರು. ಈ ಕಾರ್ಯಕ್ರಮವು ವೈಎಸ್ ಆರ್ ಪುತ್ರಿ, ತೆಲಂಗಾಣ ಕಾಂಗ್ರೆಸ್ ರಾಜ್ಯಾಧ್ಯಕ್ಷೆ ವೈ.ಎಸ್. ಶರ್ಮಿಳಾ ಅವರು ವೈಎಸ್ ಆರ್ ಅವರ ಸ್ಮರಣಾರ್ಥ ಹಮ್ಮಿಕೊಂಡಿದ್ದರು. ಈ ಕಾರ್ಯಕ್ರಮಕ್ಕೆ ತೆಲಂಗಾಣದ ಮುಖ್ಯಮಂತ್ರಿ ರೇವಂತ್ ರೆಡ್ಡಿ, ಹಾಗೂ ಇನ್ನೂ ಅನೇಕ ಕಾಂಗ್ರೆಸ್ ನಾಯಕರು ಆ ಕಾರ್ಯಕ್ರಮದಲ್ಲಿ ಹಾಜರಾಗಿದ್ದರು. ಅದರ ಜತೆಗೆ ಕಾಂಗ್ರೆಸ್‌ನ ರಾಷ್ಟ್ರೀಯ ನಾಯಕ ರಾಹುಲ್ ಗಾಂಧಿ ಅವರು ವೈಎಸ್‌ಆರ್ ಅವರ ಬಗ್ಗೆ ಒಂದು ವಿಡಿಯೋವನ್ನು ಮಾಡಿ, ಅವರ ನ್ಯಾಯಯಾತ್ರೆಗೆ ವೈಎಸ್ ಆರ್ ನಡೆಸಿದ್ದ ಪಾದಯಾತ್ರೆ ಸ್ಫೂರ್ತಿಯಾಗಿತ್ತು ಎಂದು ಹೇಳಿದ್ದಾರೆ.

ನಾರಾಯಣ ನಾರಾಯಣ

ಕಾಂಗ್ರೆಸ್ ಸರಕಾರದಲ್ಲಿ ನಡೆದ ಹಲವಾರು ಹಗರಣಗಳ ಬಗ್ಗೆ ವರದಿಗಳಾಗುತ್ತಿವೆ. ಹಾಗೇ, ಇದರ ಬಗ್ಗೆ ಇನ್ನಷ್ಟು ಮಾಹಿತಿಯನ್ನು ಪಡೆಯಲು ನಾರದರು ಕೆಲವೊಂದಿಷ್ಟು ಜನರನ್ನು ಭೇಟಿ ಮಾಡಲು ಹೋಗಿದ್ದರು. ಅವರು ಭೇಟಿ ಮಾಡಿದ ಮೊದಲನೇ ವ್ಯಕ್ತಿಯೇ, 'ಸಾರ್, ನಮ್ ದೇಶದಲ್ಲಿ ಯಾರ್ ಸಾಚಾ ಹೇಳಿ? ಎಲ್ಲರೂ ಹಗರಣ ಮಾಡುವವರೆ, ಆದರೆ, ನಿಜವಾದ ಜನಪರವಾದರು ಗುಂಡಿನ ರೇಟನ್ನು ಹೆಚ್ಚು ಮಾಡುವುದಿಲ್ಲ' ಎಂದು ಹೇಳಿದನಂತೆ. ಅದನ್ನು ಕೇಳಿದ ನಾರದರು ಯಾವ ಮಾಹಿತಿಯೂ ಬೇಡ ಎಂದು ಮನೆಯೆಡೆಗೆ ಹೊರಟರಂತೆ.

ಅಚ್ಚುಕಟ್ಟು ಪ್ರದೇಶ
RNI no: 3918/59
VISHVAVANI, Printed & Published by : VISHWESHWAR BHAT, On behalf of Vishwakshara Media Private Ltd., #483/1A/2A/3 Shri Ram plaza, 3rd floor, opp to Jain college, behind Kotak Mahindra Bank, Club Road, Hubli. Printed at M/s Elegant Offset Printers Pvt. Ltd. Plot No.33/1 & 15/1(part)M.T.Sagar Industrial Estate, Gokul Road, Hubballi-580030.
Editor-in Chief : Vishweshwar Bhat. ಪ್ರಧಾನ ಸಂಪಾದಕ: ವಿಶ್ವೇಶ್ವರ ಭಟ್
CopyRight: Vishwakshara Media Private Ltd. All rights reserved. Reproduction in any manner electronic or otherwise, in whole or in part, without prior written permission is prohibited.
ನಮ್ಮ ಆವೃತ್ತಿಗಳು: ಬೆಂಗಳೂರು, ಹುಬ್ಬಳ್ಳಿ ಮಂಗಳೂರು, ಬೆಳಗಾವಿ ಕಲಬುರಗಿ, ದಾವಣಗೆರೆ
Vol:67, Issue: 72

ಸಮಾಚಾರ ಸಣ್ಣದಲ್ಲ

ಕಂದಕಕ್ಕೆ ಉರುಳಿದ ಬಸ್: ಐವರ ಸಾವು

ಮುಂಬೈ: ಮುಂಬೈ- ಪುಣೆ ಎಕ್ಸ್‌ಪ್ರೆಸ್‌ವೇನಲ್ಲಿ ಬಸ್ ಹಾಗೂ ಟ್ರಕ್ ಮಧ್ಯೆ ಅಪಘಾತ ಸಂಭವಿಸಿದ್ದು ಐವರು ಪ್ರಯಾಣಿಕರು ಸಾವನ್ನಪ್ಪಿದ್ದಾರೆ. ಘಟನೆ ಸೋಮವಾರ ತಡ ರಾತ್ರಿ ಸಂಭವಿಸಿದೆ. ಏಕಾದಶಿ ಆಚರಣೆಗಾಗಿ ಸುಮಾರು 54 ವಿಠ್ಠಲನ ಆರಾಧಕರನ್ನು ಹೊತ್ತು ಬಸ್ ಪಂಡರಾಪುರಕ್ಕೆ ಸಾಗುತ್ತಿತ್ತು ಈ ವೇಳೆ ನವಿ ಮುಂಬೈನ ಪನ್ವೇಲ್ ಬಳಿ ಬಸ್ ಟ್ರಕ್‌ಗೆ ಡಿಕ್ಕಿಯಾ ಗಿದ್ದು ಬ್ಯಾರಿಕೇಡ್‌ಗಳನ್ನು ದಾಟಿ ಕಂದಕಕ್ಕೆ ಉರು ಳಿದೆ. ಘಟನೆಯಲ್ಲಿ ಮೂವರು ಬಸ್ ಪ್ರಯಾಣಿಕರು ಹಾಗೂ ಇಬ್ಬರು ಟ್ರಕ್ ಸವಾರರು ಸಾವನ್ನಪ್ಪಿದ್ದಾರೆ. ಅಪಘಾತದಿಂದ ನಿಯಂತ್ರಣ ತಪ್ಪಿದ ಬಸ್ 20 ಅಡಿ ಕಂದಕಕ್ಕೆ ಬಿದ್ದ ಪರಿಣಾಮ 42 ಮಂದಿ ಗಾಯಗೊಂಡಿದ್ದು ಅವರನ್ನು ಸ್ಥಳೀಯ ಆಸ್ಪತ್ರೆಗೆ ದಾಖಲಿಸಿ ಚಿಕಿತ್ಸೆ ನೀಡಲಾಗುತ್ತಿದೆ. ಗಾಯಗೊಂಡವರಲ್ಲಿ 7 ಜನರ ಸ್ಥಿತಿ ಗಂಭೀರವಾಗಿದೆ ಎಂದು ಡಿಸಿಪಿ ವಿವೇಕ್ ಪನ್ಸಾರೆ ಮಾಹಿತಿ ನೀಡಿದ್ದಾರೆ.

ಮನೆ ಗೋಡೆ ಕುಸಿತ ತಾಯಿ, ಮಗ ಸಾವು

ಕೊಚ್ಚಿ: ಭಾರಿ ಮಳೆ ಹಿನ್ನೆಲೆ ಮನೆಯ ಗೋಡೆ ಕುಸಿದು ತಾಯಿ ಮತ್ತು ಮಗ ಸಾವನ್ನಪ್ಪಿದ್ದಾರೆ. ಈ ಘಟನೆ ಪಾಲಕ್ಕಾಡ್ ಜಿಲ್ಲೆಯಲ್ಲಿ ಸೋಮವಾರ ರಾತ್ರಿ ನಡೆದಿದೆ. ವಡಕ್ಕಂಚೇರಿಯ ಕೊಟ್ಟಾಕಾಡ್‌ನಲ್ಲಿನ ಮನೆಯಲ್ಲಿ ರಾತ್ರಿ ಮಲಗಿದ್ದ ವೇಳೆ ಹಠಾತ್ ಗೋಡೆ ಕುಸಿದು ಬಿದ್ದಿದ್ದು ಮಲಗಿದ್ದಲ್ಲೇ ತಾಯಿ ಮಗ ಸಾವನ್ನಪ್ಪಿದ್ದಾರೆ. ಮೃತರನ್ನ ಸುಲೋಚನಾ (53), ರಂಜಿತ್(33) ಎಂದು ಗುರುತಿಸಲಾಗಿದೆ. ಕೇರಳದ ಹಲವು ಪ್ರದೇಶಗಳಲ್ಲಿ ಭಾರಿ ಗಾಳಿ ಮಳೆ ಹಿನ್ನೆಲೆ ಅನೇಕ ಕಡೆ ಭೂಕುಸಿತ, ಮನೆ ಕುಸಿತದಂತಹ ಘಟನೆಗಳು ವರದಿಯಾಗಿವೆ. ಇನ್ನೂ ಎರಡು ದಿನಗಳ ಕಾಲ ಹವಾಮಾನ ಇಲಾಖೆ ಭಾರಿ ಮಳೆಯಾಗುವ ಮುನ್ಸೂಚನೆ ನೀಡಿದ್ದು ಅಲರ್ಟ್ ಘೋಷಿಸಿದೆ. ನದಿ ಪಾತ್ರದಲ್ಲಿ ವಾಸಿಸುತ್ತಿರುವ ಜನರಿಗೆ ಸುರಕ್ಷಿತ ಸ್ಥಳಕ್ಕೆ ಸ್ಥಳಾಂತರಗೊಳ್ಳಲು ಸೂಚನೆ ಕೂಡ ನೀಡಲಾಗಿದೆ.

ಒಂದೇ ದಿನ 11 ಲಕ್ಷ ಸಸಿ ನೆಟ್ಟು ದಾಖಲೆ

ಇಂದೋರ್ : ದೇಶದ ಸ್ವಚ್ಛ ನಗರ ಎಂದು ಕೀರ್ತಿ ಪಡೆದಿರುವ ಇಂದೋರ್ 11 ಲಕ್ಷ ಸಸಿಗಳನ್ನು ನೆಟ್ಟು ಹೊಸ ದಾಖಲೆ ಸೃಷ್ಟಿಸಿದೆ. ಒಂದೇ ದಿನದಲ್ಲಿ ಅತಿ ಹೆಚ್ಚು ಗಿಡಗಳನ್ನು ನೆಟ್ಟ ನಗರ ಎಂಬ ಕೀರ್ತಿ ಪಡೆದಿದೆ. ವಿಶೇಷ ಅಭಿಯಾನ ನಡೆಸಿದ ಇಂದೋರ್ ನಗರದಾದ್ಯಂತ ಒಂದು ದಿನದಲ್ಲಿ 11 ಲಕ್ಷ ಗಿಡ ನೆಟ್ಟಿದ್ದು ಈ ಮೂಲಕ ವಿಶ್ವ ದಾಖಲೆ ಮಾಡಿದೆ. ಮಧ್ಯಪ್ರದೇಶದ ಸಿಎಂ ಮೋಹನ್ ಯಾದವ್ 55 ಜಿಲ್ಲೆಗಳಲ್ಲಿ 5.5 ಕೋಟಿ ಸಸಿಗಳನ್ನು ನೆಡುವ ಪ್ರತಿಜ್ಞೆ ಮಾಡಿದ್ದಾರೆ. ಇದರ ಭಾಗವಾಗಿ ಜುಲೈ 7ರಿಂದ 15ರವರೆಗೆ ಹಸಿರು ಅಭಿಯಾನ ನಡೆದಿದ್ದು ರಾಜ್ಯದ ಜನತೆ ಸಸಿ ನೆಡುವ ಕಾರ್ಯದಲ್ಲಿ ಭಾಗಿಯಾಗಿದ್ದರು. ಈ ಅಭಿಯಾನ ಪ್ರಧಾನಿ ಅವರ 'ಏಕ್ ಪೇಡ್ ಮಾ ಕೆ ನಾಮ್' ಅಭಿಯಾನದ ಭಾಗವೂ ಹೌದು . ಸಿಎಂ ಮೋಹನ್ ಯಾದವ್ ಅವರ ಈ ಅಭಿಯಾನಕ್ಕೆ ಬೆಂಬಲವಾಗಿ ಅದಾನಿ ಗ್ರೂಪ್ 25 ಬಗೆಯ 11 ಲಕ್ಷ ಸಸಿಗಳನ್ನು ನೀಡಿದೆ.

18ಕ್ಕೆ ಮತ್ತೆ ತೆರೆಯಲಿದೆ ಪುರಿ ರತ್ನ ಭಂಡಾರ

ಪುರಿ: ಜಗನ್ನಾಥ ದೇವಾಲಯದ ರತ್ನ ಭಂಡಾರವನ್ನು ಪುನಃ ಜುಲೈ 18ರಂದು ತೆರೆಯಲಾಗುವುದು ಎಂದು ಪುರಿ ಜಗನ್ನಾಥ ದೇವಾಲಯದ ವಿಚಾರಣಾ ಸಮಿತಿಯ ಮುಖ್ಯಸ್ಥ ನಿವೃತ್ತ ನ್ಯಾಯಮೂರ್ತಿ ಬಿಸ್ವನಾಥ ರಥ್ ಮಂಗಳವಾರ ತಿಳಿಸಿದ್ದಾರೆ. 18ರ ಬೆಳಗ್ಗೆ 9.51 ಮತ್ತು ಮಧ್ಯಾಹ್ನ 12.15ರ ಶುಭ ಮುಹೂರ್ತದಲ್ಲಿ ರತ್ನ ಭಂಡಾರವನ್ನು ಮತ್ತೆ ತೆರೆದು ಅಲ್ಲಿನ ವಸ್ತುಗಳ ಪರಿಶೀಲನೆಯನ್ನು ಮುಂದುವರೆಸುವುದಾಗಿ ತಿಳಿಸಿದ್ದಾರೆ. ಕಳೆದ ಭಾನುವಾರದಂದು 11 ಜನರ ನಿಯೋಗ ರತ್ನಭಂಡಾರದ ಬಾಗಿಲು ತೆರೆದು ಅಲ್ಲಿನ ವಸ್ತುಗಳ ಪರಿಶೀಲನೆ ನಡೆಸಿತ್ತು ಆದರೆ ಸಮಯದ ಅಭಾವದ ಹಿನ್ನೆಲೆ ಪರಿಶೀಲನೆ ಪೂರ್ಣಗೊಳ್ಳದ ಕಾರಣ ಈಗ ಮತ್ತೊಮ್ಮೆ ನಡೆಸಲು ಅನುಮತಿ ಪಡೆಯಲಾಗಿದೆ. ಕಳೆದ ಬಾರಿ ರತ್ನ ಭಂಡಾರ ತೆರೆದಾಗ ಅಲ್ಲಿನ ಕೆಲವು ವಸ್ತುಗಳನ್ನು ಪರಿಶೀಲಿಸಿ ಸ್ಟ್ರಾಂಗ್ ರೂಂನಲ್ಲಿ ಭದ್ರ ಮಾಡಲಾಗಿದೆ. ಈ ಕೊಠಡಿಯ ಕೀ ರಾಜ್ಯ ಖಜಾನೆಯಲ್ಲಿ ಇಡಲಾಗಿದೆ ಎಂದು ಬಿಸ್ವನಾಥ ರಥ್ ಮಾಹಿತಿ ನೀಡಿದ್ದಾರೆ.

ಉಗ್ರರ ವಿರುದ್ಧ ಕಾರ್ಯಾಚರಣೆ

ದೋಡಾದಲ್ಲಿ ಅಧಿಕಾರಿ ಸೇರಿ ನಾಲ್ವರು ಯೋಧರು ಹುತಾತ್ಮ | ಕೇಂದ್ರ ಸರಕಾರ ವಿರುದ್ಧ ರಾಹುಲ್ ವಾಗ್ದಾಳಿ
ಸೇನಾ ಮುಖ್ಯಸ್ಥರ ಜತೆ ರಾಜನಾಥ್ ಸಿಂಗ್ ಚರ್ಚೆ | ಭದ್ರತಾ ಕಾರ್ಯತಂತ್ರ ಮರುಪರಿಶೀಲನೆಗೆ ಖರ್ಗೆ ಸಲಹೆ

ಜಮ್ಮು: ಜಮ್ಮು ಮತ್ತು ಕಾಶ್ಮೀರ ಭಾಗದಲ್ಲಿ ಉಗ್ರರ ಉಪಟಳ ಮುಂದುವರೆದಿದೆ. ದೋಡಾದಲ್ಲಿ ಭದ್ರತಾ ಪಡೆ ಗಳಿಂದ ನಡೆದ ಕಾರ್ಯಾಚರಣೆಯಲ್ಲಿ ಸೇನಾ ಅಧಿಕಾರಿ ಸೇರಿ ನಾಲ್ವರು ಯೋಧರು ಹುತಾತ್ಮರಾಗಿದ್ದಾರೆ. ಜಮ್ಮು ಭಾಗದಲ್ಲಿ ಒಂದು ವಾರದಲ್ಲಿ ನಡೆದ 2ನೇ ದಾಳಿ ಇದಾಗಿದೆ.

ಸೋಮವಾರ ಸಂಜೆ ದೋಡಾ ಪಟ್ಟಣದಿಂದ ಸುಮಾರು 55ಕಿ. ಮೀಟರ್ ದೂರದ ಧಾರಿಗೋಟೆ ಉರರ್‌ಭಗಿ ಪ್ರದೇಶದ ಅರಣ್ಯಭಾಗದಲ್ಲಿ ಉಗ್ರರ ಇರುವಿಕೆ ಬಗ್ಗೆ ಖಚಿತ ಮಾಹಿತಿ ಹಿನ್ನೆಲೆ ರಾಷ್ಟ್ರೀಯ ರೈಫಲ್ಸ್ ಹಾಗೂ ಜಮ್ಮು ಮತ್ತು ಕಾಶ್ಮೀರ ಪೊಲೀಸರ ಜಂಟಿ ತಂಡ ಕಾರ್ಯಾಚರಣೆ ನಡೆಸಿತ್ತು. ಈ ವೇಳೆ ಅಡಗಿ ಕುಳಿತಿದ್ದ ಉಗ್ರರು ಮತ್ತು ಭದ್ರತಾಪಡೆಗಳ ಮಧ್ಯೆ ಗುಂಡಿನ ಚಕಮಕಿ ನಡೆದಿದೆ. ಈ ವೇಳೆ ಉಗ್ರರು ತಪ್ಪಿಸಿಕೊಳ್ಳಲು ಯತ್ನಿಸಿದರೂ ಭದ್ರತಾ ಪಡೆ ಕ್ಲಿಷ್ಟವಾದ ಭೂಪ್ರದೇಶದಲ್ಲೂ ದಾಳಿ ಮುಂದುವರೆಸಿದ್ದರು.

ಉಗ್ರರ ಜತೆ ನಡೆದ ಎನ್‌ಕೌಂಟರ್‌ನಲ್ಲಿ ಸೇನಾ ಅಧಿಕಾರಿ ಕ್ಯಾ.ಬ್ರಿಜೇಶ್ ಥಾಪಾ, ಸಿಪಾಯಿ ರಾಜೇಶ್ ಡಿ ನಾಯ್ಕ್, ಸಿಪಾಯಿ ಅಜಯ್, ಸಿಪಾಯಿ ಬಿಜೇಂದ್ರ, ಹುತಾತ್ಮರಾಗಿ ದ್ದಾರೆ. ಸುಮಾರು 5 ಯೋಧರು ಕೂಡ ಗಾಯಗೊಂಡಿದ್ದಾರೆ ಎಂದು ತಿಳಿದು ಬಂದಿದೆ. ಒಂದು ವಾರದ ಅಂತರದಲ್ಲಿ ಜಮ್ಮು ಭಾಗದಲ್ಲಿ ನಡೆದ ಎರಡನೇ ದಾಳಿ ಇದಾಗಿದ್ದು ಉಗ್ರರನ್ನು ಮಟ್ಟ ಹಾಕಲೇಬೇಕೆಂದು ಭಾರತೀಯ ಸೇನೆ ಪಣತೊಟ್ಟಿದೆ. 2021, ಡಿಸೆಂಬರ್ 14ರಿಂದ ಇಲ್ಲಿಯವರೆಗೆ ಒಟ್ಟೂ 10 ದಾಳಿಗಳು ಜಮ್ಮು ಭಾಗದಲ್ಲಿ ನಡೆದಿವೆ.

ದೋಡಾ ಘಟನೆ ಬಗ್ಗೆ ಸೇನಾ ಮುಖ್ಯಸ್ಥ ಜನರಲ್ ಉಪೇಂದ್ರ ದ್ವಿವೇದಿ ರಕ್ಷಣಾ ಸಚಿವ ರಾಜನಾಥ ಸಿಂಗ್ ಭೇಟಿಯಾಗಿ ಘಟನೆಯ ಕುರಿತು ಮಾಹಿತಿ ನೀಡಿದ್ದಾರೆ. ಉಗ್ರರ ವಿರುದ್ಧ ಕಾರ್ಯಾಚರಣೆ ಮುಂದುವರೆಸುವುದಾಗಿ ತಿಳಿಸಿದ್ದಾರೆ.

ವಾರದ ಅಂತರದಲ್ಲಿ 2ನೇ ದಾಳಿ: ಜುಲೈ 8ರಂದು ಕಥುವಾದಲ್ಲಿ ಕೂಡ ಉಗ್ರರ ವಿರುದ್ಧದ ಕಾರ್ಯಾಚರಣೆ ಯಲ್ಲಿ 2 ಸೇನಾ ವಾಹನಗಳನ್ನು ಗುರಿಯಾಗಿಸಿ ಉಗ್ರರು ಗುಂಡು, ಗ್ರೆನೇಡ್‌ಗಳ ದಾಳಿ ನಡೆಸಿದ್ದರು. ಘಟನೆಯಲ್ಲಿ ಐವರು ಯೋಧರು ಹುತಾತ್ಮರಾಗಿದ್ದು ಹಲವರು ಗಾಯ ಗೊಂಡಿದ್ದರು. ಜಮ್ಮು ಪ್ರದೇಶದ ಕಾಡಿನಲ್ಲಿ ಸುಮಾರು 50 ಉಗ್ರರಿಗೆ ತರಬೇತಿ ನೀಡುತ್ತಿರುವ ಬಗ್ಗೆಯೂ ಶಂಕೆ ವ್ಯಕ್ತವಾಗಿದೆ. 32 ತಿಂಗಳಲ್ಲಿ ಸುಮಾರು 48 ಸೈನಿಕರು ಮೃತಪಟ್ಟಿದ್ದಾರೆ ವರದಿಯಾಗಿದೆ.

ಸರಕಾರ ಸಂಪೂರ್ಣ ಹೊಣೆ ಹೊರಬೇಕು

ದೋಡಾದಲ್ಲಿ ನಡೆದ ಉಗ್ರ ದಾಳಿ ಘಟನೆಯನ್ನು ಬಲವಾಗಿ ಖಂಡಿಸಿರುವ ವಿಪಕ್ಷ ನಾಯಕ ರಾಹುಲ್ ಗಾಂಧಿ, ಕೇಂದ್ರ ಸರಕಾರದ ತಪ್ಪು ನೀತಿಗಳ ಭಾರವನ್ನು ನಮ್ಮ ಯೋಧರು ಹೊರುವಂತಾಗಿದೆ ಎಂದು ಮೋದಿ ನೇತೃತ್ವದ ಸರಕಾರವನ್ನು ದೂಷಿಸಿದ್ದಾರೆ. ಉಗ್ರರ ಜತೆಗಿನ ಎನ್‌ಕೌಂಟರ್‌ನಲ್ಲಿ ಹುತಾತ್ಮರಾದ ಯೋಧರಿಗೆ ಶ್ರದ್ಧಾಂಜಲಿ ಸಲ್ಲಿಸಿ ಅವರ ಕುಟುಂಬಕ್ಕೆ ದುಃಖ ಭರಿಸುವ ಶಕ್ತಿ ಸಿಗಲಿ ಎಂದು ರಾಹುಲ್ ಗಾಂಧಿ ಪ್ರಾರ್ಥಿಸಿದ್ದಾರೆ. ಕಳೆದ ಕೆಲ ತಿಂಗಳಿನಿಂದ ಜಮ್ಮು ಮತ್ತು ಕಾಶ್ಮೀರ ಭಾಗದಲ್ಲಿ ಉಗ್ರರ ಕೃತ್ಯ ಹೆಚ್ಚಾಗುತ್ತಿದೆ. ಇದು ಆತಂಕಕಾರಿ ಹಾಗೂ ಚಿಂತಾಜನಕವಾಗಿದೆ. ಬಿಜೆಪಿ ಸರಕಾರ ತಪ್ಪು ನೀತಿಗಳ ಪರಿಣಾಮವನ್ನು ನಮ್ಮ ಯೋಧರು, ಅವರ ಕುಟುಂಬ ಅನುಭವಿಸುತ್ತಿದೆ. ಈ ದಾಳಿಗಳು ಜಮ್ಮು ಮತ್ತು ಕಾಶ್ಮೀರದ ಕಳಪೆ ಸ್ಥಿತಿಯನ್ನು ಬಿಚ್ಚಿಡುತ್ತಿದೆ ಎಂದು ರಾಹುಲ್ ವಾಗ್ದಾಳಿ ನಡೆಸಿದ್ದಾರೆ. ಸರಕಾರ ಪದೇ ಪದೇ ನಡೆಯುತ್ತಿರುವ ಭದ್ರತಾ ಲೋಪಗಳ ಹೊಣೆ ಹೊರಬೇಕು. ದೇಶ ಹಾಗೂ ಸೈನಿಕರಿಗೆ ಹಾನಿ ಉಂಟು ಮಾಡುವ ವರ ವಿರುದ್ಧ ಕಠಿಣ ಕ್ರಮ ಕೈಗೊಳ್ಳಬೇಕು. ಇದು ಪ್ರತಿಯೊಬ್ಬ ಭಾರತೀಯನ ಆಗ್ರಹ. ಈ ಕಷ್ಟ ಸಂದರ್ಭದಲ್ಲಿ ಭಾರತ ಭಯೋತ್ಪಾದಕತೆ ವಿರುದ್ಧ ಒಗ್ಗಟ್ಟಾಗಿ ನಿಲ್ಲುತ್ತದೆ ಎಂದು ತಮ್ಮ ಎಕ್ಸ್ ಖಾತೆಯಲ್ಲಿ ಬರೆದುಕೊಂಡಿದ್ದಾರೆ.

ಭದ್ರತಾ ಕಾರ್ಯತಂತ್ರ ಮರುಪರಿಶೀಲಿಸಿ

ಉಗ್ರ ದಾಳಿಯನ್ನು ಖಂಡಿಸಿರುವ ಎಐಸಿಸಿ ಅಧ್ಯಕ್ಷ ಮಲ್ಲಿಕಾರ್ಜುನ ಖರ್ಗೆ ಭದ್ರತಾ ಕಾರ್ಯತಂತ್ರವನ್ನು ಮರುಪರಿಶೀಲಿಸುವಂತೆ ಸಲಹೆ ನೀಡಿದ್ದಾರೆ. ಭಯೋತ್ಪಾದಕ ದಾಳಿ ಸಾಮಾನ್ಯ ಕಾರ್ಯ ಎಂಬಂತೆ ಮೋದಿ ಸರಕಾರ ಪರಿಗಣಿಸುತ್ತಿದೆ. ಹೇಡಿ ಉಗ್ರರು ನಡೆಸುತ್ತಿರುವ ಈ ಕೃತ್ಯಗಳಿಗೆ ಬಲವಾದ ಮಾತುಗಳು ಖಂಡನೆ ಸಾಕಾಗುವುದಿಲ್ಲ . ಗಡಿಯಾಚೆಗಿನ ಭಯೋತ್ಪಾದನೆ ವಿರುದ್ಧ ಸಾಮೂಹಿಕ ಹೋರಾಟದ ಅಗತ್ಯವಿದೆ . ಭಾರತೀಯ ರಾಷ್ಟ್ರೀಯ ಕಾಂಗ್ರೆಸ್ ನಮ್ಮ ಶೂರ ಯೋಧರ ಜತೆ ನಿಂತಿದೆ. ಎಂದು ಖರ್ಗೆ ತಮ್ಮ ಎಕ್ಸ್ ಖಾತೆಯಲ್ಲಿ ಬರೆದುಕೊಂಡಿದ್ದಾರೆ.

ಹೆಮ್ಮೆಯಿದೆ ಎಂದ ಪೋಷಕರು

ಉಗ್ರರ ವಿರುದ್ಧದ ಹೋರಾಟದಲ್ಲಿ ಮಡಿದ ಕ್ಯಾಪ್ಟನ್ ಬ್ರಿಜೇಶ್ ಥಾಪಾ ತಾಯಿ

ತಮ್ಮ ಮಗನ ಬಗ್ಗೆ ಹೆಮ್ಮೆಯಗುತ್ತಿದೆ ಎಂದು ಪ್ರತಿಕ್ರಿಯಿಸಿದ್ದಾರೆ. ಮಗನನ್ನು ಕಳೆದುಕೊಂಡ ನೋವಿನಲ್ಲೂ ಮಗ ದೇಶಕ್ಕಾಗಿ ಪ್ರಾಣತ್ಯಾಗ ಮಾಡಿದ್ದಾನೆ, ಅವನ ಬಗ್ಗೆ ಹೆಮ್ಮೆ ಇದೆ ಎಂದು ಪೋಷಕರು ಹೇಳಿದ್ದಾರೆ. ಚಿಕ್ಕಂದಿನಿಂದಲೂ ಭಾರತೀಯ ಸೇನೆ ಸೇರುವ ಕನಸು ಕಂಡಿದ್ದ. ಹೋದವನು ತಿರುಗಿ ಬರಲು ಸಾಧ್ಯವಿಲ್ಲ ಎಂದು ತಾಯಿ ನಿಲಿಮಾ ಥಾಪಾ ಹಾಗೂ ತಂದೆ ನಿವೃತ್ತ ಕರ್ನಲ್ ಭುವನೇಶ್ ಥಾಪಾ ಕಣ್ಣೀರಿಟ್ಟಿದ್ದಾರೆ.

ಸಮಾವೇಶಕ್ಕೆ ಹಾಜರಾದ ಟ್ರಂಪ್

ವಾಷಿಂಗ್ಟನ್: ಪೆನ್ಸಿಲ್ವೇನಿಯಾದಲ್ಲಿನ ಸಮಾವೇಶದಲ್ಲಿ ಗುಂಡಿನ ದಾಳಿ ನಡೆದ ಎರಡು ದಿನಗಳ ಬಳಿಕ ಅಮೆರಿಕಾ ಮಾಜಿ ಅಧ್ಯಕ್ಷ ಡೋನಾಲ್ಡ್ ಟ್ರಂಪ್ ಮೊದಲ ಬಾರಿಗೆ ಸಾರ್ವಜನಿಕ ಸಮಾವೇಶದಲ್ಲಿ ಕಾಣಿಸಿಕೊಂಡಿದ್ದಾರೆ. ಟ್ರಂಪ್ ವೇದಿಕೆಗೆ ಆಗಮಿಸುತ್ತಿದ್ದಂತೆ ಕಾರ್ಯ ಕ್ರಮಕ್ಕೆ ಬಂದ ವೀಕ್ಷಕರಿಂದ ಭಾರಿ ಚಪ್ಪಾಳೆಯ ಸ್ವಾಗತ ಸಿಕ್ಕಿದೆ.

ಸೋಮವಾರ ಮಿಲ್ವೌಕಿಯಲ್ಲಿ ನಡೆದ ಸಮಾವೇಶದಲ್ಲಿ ಭಾಗಿಯಾಗಿದ್ದಾರೆ. ಗುಂಡು ತಾಗಿದೆ ಎನ್ನಲಾದ ಕಿವಿಗೆ ಬಿಳಿಯ ಬ್ಯಾಂಡೇಜ್ ಮಾಡಲಾಗಿದ್ದು ಟ್ರಂಪ್ ಬರುತ್ತಿದ್ದಂತೆ ಸೇರಿದ್ದ ಸುಮಾರು 2400ಕ್ಕೂ ಅಧಿಕ ಮಂದಿ ಎದ್ದು ನಿಂತು ಚಪ್ಪಾಳೆಯೊಂದಿಗೆ ಸ್ವಾಗತಿಸಿದ್ದಾರೆ. 'ಫೈಟ್, ಫೈಟ್, ಯುಎಸ್‌ಎ' ಎಂಬ ಉದ್ಘೋಷಗಳು ಕೂಡ ಕೇಳಿ ಬಂದವು.

ಡೋನಾಲ್ಡ್ ಟ್ರಂಪ್ ಮೇಲಿನ ಗುಂಡಿನ ದಾಳಿ ತನಿಖೆಯನ್ನು ಎಫ್‌ಬಿಐ ನಡೆಸುತ್ತಿದ್ದು, ದಾಳಿ ಹಿಂದಿನ ಉದ್ದೇಶ ಕಂಡು ಹಿಡಿಯಲು ಸಾಕಷ್ಟು ಜನರನ್ನು ವಿಚಾರಣೆಗೆ ಒಳಪಡಿಸಿದೆ. ಹತ್ಯಾಯತ್ನ ಘಟನೆ ಯಲ್ಲಿ ಟ್ರಂಪ್ ಬಲಗಿವಿಗೆ ಗಾಯವಾಗಿದ್ದು ಬ್ಯಾಂಡೇಜ್ ಸುತ್ತಿಕೊಂಡೆ ಚುನಾವಣಾ ಕಾರ್ಯದಲ್ಲಿ ಟ್ರಂಪ್ ಭಾಗಿಯಾಗುತ್ತಿದ್ದಾರೆ.

ಕೆ. ಕವಿತಾ ಅಸ್ವಸ್ಥ ಆಸ್ಪತ್ರೆಗೆ ದಾಖಲು

ದೆಹಲಿ: ಭ್ರಷ್ಟಾಚಾರ ಪ್ರಕರಣದಲ್ಲಿ ತಿಹಾರ ಜೈಲಿನಲ್ಲಿರುವ ಬಿಆರ್‌ಎಸ್ ನಾಯಕಿ ಕೆ ಕವಿತಾ ಅವರ ಆರೋಗ್ಯದಲ್ಲಿ ಏರುಪೇರು ಉಂಟಾಗಿದ್ದು ಅವರನ್ನು ದೆಹಲಿ ಆಸ್ಪತ್ರೆಗೆ ದಾಖಲಿಸಲಾಗಿದೆ. ಸದ್ಯ ಕವಿತಾ ಅವರಿಗೆ ಯಾವ ರೀತಿಯ ಆರೋಗ್ಯ ಸಮಸ್ಯೆ ಉಂಟಾಗಿದೆ ಎಂಬುದು ಬಹಿರಂಗವಾಗಿಲ್ಲ, ಮಂಗಳವಾರ ಕವಿತಾ ಅವರನ್ನು ತಿಹಾರ್ ಜೈಲಿನಿಂದ ದೀನ್ ದಯಾಳ್ ಉಪಾಧ್ಯಾಯ ಆಸ್ಪತ್ರೆಗೆ ದಾಖಲಿಸಲಾಗಿದೆ. ಮಾರ್ಚ್ 15 ರಂದು ದೆಹಲಿ ಮದ್ಯ ನೀತಿ ಹಗರಣದಲ್ಲಿ ಜಾರಿ ನಿರ್ದೇಶನಾಲಯ ಕೆ ಕವಿತಾ ಅವರನ್ನು ಬಂಧಿಸಿತ್ತು. ಆಮ್ ಆದ್ಮಿ ಪಕ್ಷಕ್ಕೆ 100 ಕೋಟಿ ಕಿಕ್ ಬ್ಯಾಕ್ ನೀಡಿದ ಗುಂಪಿನ ಜತೆ ಕವಿತಾ ಭಾಗಿಯಾಗಿದ್ದಾರೆ ಎಂದು ಇಡಿ ಆರೋಪಿಸಿತ್ತು. ಇಡಿ ಬಳಿಕ ಸಿಬಿಐ ಕೂಡ ಕವಿತಾ ಅವರನ್ನು ಜೈಲಿನಲ್ಲಿ ಬಂಧಿಸಿ ವಿಚಾರಣೆಗೆ ಒಳಪಡಿಸಿತ್ತು. ಜೂನ್ ತಿಂಗಳಲ್ಲಿ ಸಿಬಿಐ ಕವಿತಾ ವಿರುದ್ಧ ಪೂರಕ ಚಾರ್ಜ್‌ಶೀಟ್ ಕೂಡ ಸಲ್ಲಿಕೆ ಮಾಡಿದೆ.

ನೀಟ್ ಯುಜಿ ಪೇಪರ್ ಸೋರಿಕೆ: ಇಬ್ಬರನ್ನು ಬಂಧಿಸಿದ ಸಿಬಿಐ

ದೆಹಲಿ: ನೀಟ್ ಯುಜಿ ಪ್ರಶ್ನೆ ಪತ್ರಿಕೆ ಸೋರಿಕೆ ಪ್ರಕರಣದಲ್ಲಿ ಎನ್‌ಟಿಎ ಟ್ರಂಕ್‌ನಿಂದ ಪ್ರಶ್ನೆ ಪತ್ರಿಕೆ ಕದ್ದ ಆರೋಪಿ ಹಾಗೂ ಆತನ ಸಹಚರನನ್ನ ಸಿಬಿಐ ಬಂಧಿಸಿದೆ.

ಪ್ರಶ್ನೆ ಪತ್ರಿಕೆ ಸೋರಿಕೆಗೂ ಮುನ್ನ ಬಿಹಾರದ ಹಜಾರಿಬಾಗ್‌ನಲ್ಲಿ ಎನ್‌ಟಿಎ ಟ್ರಂಕ್‌ನಲ್ಲಿದ್ದ ಪ್ರಶ್ನೆ ಪತ್ರಿಕೆಯನ್ನು ಕದ್ದ ಆರೋಪಿ ಪಂಕಜ್ ಕುಮಾರ್‌ನನ್ನ ಪಟನಾದಲ್ಲಿ ಹಾಗೂ ರಾಜು ಸಿಂಗ್ ಎಂಬಾತನನ್ನ ಜಮ್‌ಶೇದ್‌ಪುರ್‌ನಲ್ಲಿ ಸಿಬಿಐ ಬಂಧಿಸಿದೆ. ಪಂಕಜ್ ಕುಮಾರ್ 2017ರಲ್ಲಿ ಸಿವಿಲ್ ಎಂಜಿನೀಯರ್ ಪದವೀಧರ ಎಂದು ತಿಳಿದುಬಂದಿದೆ.

ನೀಟ್ ಯುಜಿ ಅಕ್ರಮ ಪ್ರಕರಣದ ತನಿಖೆಯನ್ನು ಸಿಬಿಐ ಅಧಿಕಾರಿಗಳು ನಡೆಸುತ್ತಿದ್ದಾರೆ. ಹಜಾರಿಭಾಗ್‌ನ ಓಯಸಿಸ್ ಶಾಲೆಯಲ್ಲಿ ಮೊದಲು ಪೇಪರ್ ಸೋರಿಕೆ ಬೆಳಕಿಗೆ ಬಂದಿದೆ , ಎಸ್‌ಬಿಐ ಹಜಾರಿಭಾಗ್‌ನಿಂದ 9 ಸೆಟ್ ಪ್ರಶ್ನೆ ಪತ್ರಿಕೆಗಳು ಹೊರಟಿದ್ದು ಕೇಂದ್ರಕ್ಕೆ ಬಂದ ಎರಡು ಸೆಟ್ ಪೇಪರ್‌ಗಳ ಸೀಲ್ ಮುರಿದಿತ್ತು. ಈ ಬಗ್ಗೆ ಮಾಹಿತಿ

ನೀಡುವ ಬದಲು ಸಿಬ್ಬಂದಿಗಳು ಬಾಯಿ ಮುಚ್ಚಿಕೊಂಡಿದ್ದರು ಎಂದು ತನಿಖೆಯಲ್ಲಿ ತಿಳಿದು ಬಂದಿದ್ದು ,ಅಕ್ರಮದಲ್ಲಿ ಸಿಬ್ಬಂದಿಗಳ ಪಾತ್ರ ಸಾಬೀತಾಗಿದೆ ಎಂದು ಹೇಳಲಾಗಿದೆ.

ಸಿಬಿಐ ಇಲ್ಲಿಯವರೆಗೆ ಹಲವಾರು ಎಫ್‌ಐಆರ್‌ಗಳನ್ನು ದಾಖಲಿಸಿದ್ದು, 60 ಮಂದಿಯನ್ನು ಬಂಧಿಸಿ ವಿಚಾರಣೆಗೆ ಒಳಪಡಿಸಿದೆ.

ರಿಪಬ್ಲಿಕನ್ ಉಪಾಧ್ಯಕ್ಷ ಅಭ್ಯರ್ಥಿ ಪತ್ನಿ ಭಾರತ ಮೂಲದವರು

ವಾಷಿಂಗ್ಟನ್: ಡೋನಾಲ್ಡ್ ಟ್ರಂಪ್ ತಮ್ಮ ಆಪ್ತ ಜೆ ಡಿ ವ್ಯಾನ್ಸ್ ಅವರನ್ನು ದೇಶದ ನಂಬರ್ 2ನೇ ಹುದ್ದೆ ಉಪಾಧ್ಯಕ್ಷ ಅಭ್ಯರ್ಥಿ ಎಂದು ಘೋಷಣೆ ಮಾಡಿದ್ದಾರೆ. ಜೆ ಡಿ ವ್ಯಾನ್ಸ್ ಪತ್ನಿ ಭಾರತೀಯ ಮೂಲದವರು ಎಂಬುದು ಹೆಮ್ಮೆಯ ವಿಷಯ. ಈ ಮೂಲಕ ಈಗ ಅಮೆರಿಕಾ ಡೆಮೊಕ್ರೆಟಿಕ್ ಪಕ್ಷದ ಉಪಾಧ್ಯಕ್ಷ ಹಾಗೂ ರಿಪಬ್ಲಿಕನ್ ಪಕ್ಷದ ಉಪಾಧ್ಯಕ್ಷ ಇಬ್ಬರೂ ಭಾರತ ನಂಟು ಹೊಂದಿರುವ ನಾಯಕರೇ ಆಗಿದ್ದಾರೆ.

ಜೆ ಡಿ ವ್ಯಾನ್ಸ್ ಪತ್ನಿ ಭಾರತೀಯ ಮೂಲದ ವಕೀಲೆ ಉಷಾ ಚಿಲುಕುರಿ. ಜೆ ಡಿ ವ್ಯಾನ್ಸ್ ಅವರನ್ನು ಪ್ರೀತಿಸಿ ಮದುವೆಯಾಗಿದ್ದರು. ಹಿಂದೂ ಸಂಪ್ರದಾಯದಂತೆ ಇವರ ವಿವಾಹ ನೆರವೇರಿತ್ತು ಎಂದು ಹೇಳಲಾಗಿದೆ. ಅಮೆರಿಕಾದಲ್ಲಿ ಪ್ರಸಿದ್ಧ ವಕೀಲೆಯಾಗಿ ಕಾರ್ಯನಿರ್ವಹಿಸುತ್ತಿರುವ ಉಷಾ ಪತಿಯ ರಾಜಕೀಯ ಕಾರ್ಯಗಳಿಗೆ ಸದಾ ಬೆಂಬಲವಾಗಿ ನಿಂತಿದ್ದಾರೆ.

ಈ ದಂಪತಿಗಳಿಗೆ ಐವಾನ್, ವಿವೇಕ್ ಮತ್ತು ಮಿರಾಬೆಲ್ ಎಂಬ ಮೂವರು ಮಕ್ಕಳಿದ್ದಾರೆ.

ರಾಜಕೀಯ ಕಾರ್ಯಕ್ರಮಗಳಲ್ಲಿ ಹೆಚ್ಚಿನ ಮಟ್ಟಿಗೆ ಉಷಾ ಚಿಲುಕುರಿ ಕಾಣಿಸಿಕೊಳ್ಳದಿದ್ದರೂ ಪತಿಯ ಜತೆ ಕೆಲವು ಕಾರ್ಯಕ್ರಮಗಳಲ್ಲಿ ಭಾಗಿಯಾಗಿದ್ದಾರೆ. 'ಜೆ.ಡಿ. ಬ್ಯಾನ್ಸ್ ಆಲೋಚನೆಗಳು ಬಲವಾದ ಅಡಿಪಾಯವನ್ನು ಹೊಂದಿವೆ. ಅವರು ಸದಾ ಉತ್ತಮವಾದದ್ದನ್ನೇ ಮಾಡಲು ಇಷ್ಟ ಪಡುತ್ತಾರೆ, ಅವರು ಪರಿಪೂರ್ಣ ವ್ಯಕ್ತಿ ಎನಿಸುತ್ತಾರೆ' ಎಂದು ಮಾಧ್ಯಮ ಸಂದರ್ಶನದಲ್ಲಿ ಪತಿಯ ಬಗ್ಗೆ ಹೇಳಿಕೊಂಡಿದ್ದರು.

ಸಾಂಕೇತಿಕ ಕೇದಾರನಾಥ ಸಾಧ್ಯವಿಲ್ಲ
ಶಂಕರಾಚಾರ್ಯ ಅವಿಮುಕ್ತೇಶ್ವರಾನಂದ ಸ್ವಾಮೀಜಿ ಖಂಡನೆ

ಮುಂಬೈ: ದೆಹಲಿಯಲ್ಲಿ ಕೇದಾರನಾಥ ದೇವಾಲಯ ನಿರ್ಮಾಣ ವಿಚಾರಕ್ಕೆ ಶಂಕರಾಚಾರ್ಯ ಅವಿಮುಕ್ತೇಶ್ವರಾನಂದ ಸ್ವಾಮೀಜಿ ಭಾರಿ ವಿರೋಧ ವ್ಯಕ್ತಪಡಿಸಿದ್ದಾರೆ. ಸಾಂಕೇತಿಕ ಕೇದಾರನಾಥ ಇರಲು ಸಾಧ್ಯವಿಲ್ಲ. ಹಿಮಾಲಯದಲ್ಲಿರುವ ಕೇದಾರನಾಥ ಒಂದೇ ಸರಿ ಎಂದು ಪ್ರತಿಪಾದಿಸಿದ್ದಾರೆ.

ದೆಹಲಿಯ ಕೇದಾರನಾಥ ಧಾಮ ಟ್ರಸ್ಟ್ ರಾಜ್ಯದಲ್ಲಿ ಕೇದಾರನಾಥ ದೇವಾಲಯ ನಿರ್ಮಾಣ ಆರಂಭಿಸಿದ್ದು ಈ ವಿಚಾರವನ್ನು ಶಂಕರಾಚಾರ್ಯರು ವಿರೋಧಿಸಿದ್ದಾರೆ. ಧಾರ್ಮಿಕ ವಿಚಾರದಲ್ಲಿ ರಾಜಕಾರಣಿಗಳ ಹಸ್ತಕ್ಷೇಪ ಅತಿಯಾಗುತ್ತಿದೆ ಎಂದು ಎಚ್ಚರಿಸಿದ್ದಾರೆ.

ಶಿವಸೇನಾ (ಉದ್ಧವ ಬಣ) ಮುಖ್ಯಸ್ಥ ಉದ್ಧವ್ ಠಾಕ್ರೆ ಮನೆಗೆ ಭೇಟಿ ನೀಡಿದ ಅವಿಮುಕ್ತೇಶ್ವರಾನಂದ ಸ್ವಾಮೀಜಿ, 'ಶಿವ ಪುರಾಣದಲ್ಲಿ 12 ಜ್ಯೋತಿರ್ಲಿಂಗಗಳ ಬಗ್ಗೆ ಅದರ ಸ್ಥಳಗಳ ಬಗ್ಗೆ ಉಲ್ಲೇಖಿಸಿದ್ದಾರೆ. ಅದನ್ನು ಬಿಟ್ಟು ಬೇರೆಡೆ ಸಾಂಕೇತಿಕ ದೇವಾಲಯ ನಿರ್ಮಾಣ ಆಗಬಾರದು ಎಂದರು.

ಇನ್ನು ಕೇದಾರನಾಥದ ಗರ್ಭಗುಡಿಗೆ ಚಿನ್ನದ ಲೇಪ ಕಾರ್ಯದಲ್ಲಿ ದೊಡ್ಡ ಭ್ರಷ್ಟಚಾರ ನಡೆದಿರುವ ಬಗ್ಗೆ ಆರೋಪಿಸಿದ ಶಂಕರಾಚಾರ್ಯರು ಅಲ್ಲಿ ಹಗರಣ ಮಾಡಿ ದೆಹಲಿಯಲ್ಲಿ ದೇವಾಲಯ ಮಾಡುವುದೇ? ಯಾಕೆ ಚಿನ್ನದ ಹೊದಿಕೆ ಹಗರಣದ ಬಗ್ಗೆ ಯಾರೂ ಮಾತನಾಡುತ್ತಿಲ್ಲ ಎಂದು ಪ್ರಶ್ನಿಸಿದ್ದಾರೆ. ಈ ಹಿಂದೆ ಅವರು ಕೇದಾರನಾಥದಲ್ಲಿ ಸುಮಾರು 125 ಕೋಟಿ ರು ಭ್ರಷ್ಟಾಚಾರ ನಡೆದಿದೆ, 228 ಕೆಜಿ ಚಿನ್ನ ನಾಪತ್ತೆಯಾಗಿದೆ ಎಂದು ಆರೋಪಿಸಿದ್ದರು. ಕಳೆದ ಬುಧವಾರ ಉತ್ತರಾಖಂಡ ಸಿಎಂ ಪುಷ್ಕರ್ ಸಿಂಗ್ ಧಾಮಿ ದೆಹಲಿಯ ಬುರಾರಿ ಬಳಿ ನಿರ್ಮಾಣವಾ ಗುತ್ತಿರುವ ಕೇದಾರನಾಥ ದೇವಾಲಯದ ಭೂಮಿ ಪೂಜೆ ನೆರವೇರಿಸಿದ್ದರು. ದೆಹಲಿಯಲ್ಲಿ ದೇವಾಲಯ ನಿರ್ಮಾಣದ ವಿರುದ್ಧ ಧಾರ್ಮಿಕ ಮುಖಂಡರಿಂದ ಭಾರಿ ವಿರೋಧ ವ್ಯಕ್ತವಾಗಿದೆ.

ವೈರಸ್: ಸಾವಿನ ಸಂಖ್ಯೆ ಏರಿಕೆ

ಅಹಮದಬಾದ್: ಶಂಕಿತ ಚಂಡೀಪುರ ವೈರಸ್ ಪ್ರಕರಣದ ಸಂಖ್ಯೆ ಏರಿಕೆಯಾಗಿದ್ದು 5 ದಿನದಲ್ಲಿ 6 ಮಕ್ಕಳು ಮೃತಪಟ್ಟಿದ್ದಾರೆ ಎಂದು ವರದಿಯಾಗಿದೆ. ಸೋಂಕಿತರ ಒಟ್ಟೂ ಸಂಖ್ಯೆ 12ಕ್ಕೆ ಏರಿಕೆಯಾಗಿದೆ. ಈ ಬಗ್ಗೆ ಗುಜರಾತ್ ಆರೋಗ್ಯ ಸಚಿವ ರಿಷಿಕೇಶ್ ಪಟೇಲ್ ಮಾಹಿತಿ ನೀಡಿದ್ದು , 12 ಸೋಂಕಿತರಲ್ಲಿ ನಾಲ್ವರು ಸಬರ್ಕಾಂತ್ ಜಿಲ್ಲೆಯವರಾಗಿದ್ದು, ಮೂವರು ಅರಾವಳಿ ಜಿಲ್ಲೆ, ಮಹಿಸಾಗರ್ ಮತ್ತು ಖೇಡಾ ಜಿಲ್ಲೆಯ ತಲಾ ಇಬ್ಬರು. ಇನ್ನು ಉಳಿದ ಇಬ್ಬರು ಸೋಂಕಿತರು ರಾಜಸ್ಥಾನ ಮತ್ತು ಮಧ್ಯಪ್ರದೇಶದವರು ಎಂದು ತಿಳಿಸಿದ್ದಾರೆ. ಎಲ್ಲಾ ಸೋಂಕಿತರಿಗೂ ಗುಜರಾತ್‌ನಲ್ಲಿಯೇ ಚಿಕಿತ್ಸೆ ನೀಡಲಾಗು ತ್ತಿದೆ. ಶಂಕಿತ ಚಂಡೀಪುರ ಸೋಂಕಿನಿಂದ ಮಕ್ಕಳು ಸಾವನ್ನಪ್ಪಿದ್ದಾರೆ ಎಂದು ಅಂದಾಜಿಸಲಾಗಿದ್ದು ಪರೀಕ್ಷಾ ವರದಿ ಬಳಿಕ ಈ ಬಗ್ಗೆ ಸ್ಪಷ್ಟ ಮಾಹಿತಿ ಸಿಗಲಿದೆ ಎಂದು ಸಚಿವ ಪಟೇಲ್ ತಿಳಿಸಿದ್ದಾರೆ. ಎಲ್ಲಾ 12 ಸೋಂಕಿತರ ಮಾದರಿಯನ್ನು ಪುಣೆಯ ಎನ್‌ಐವಿಗೆ ಕಳುಹಿಸಲಾಗಿದೆ. ಚಂಡೀಪುರ ಸೋಂಕು ಸಾಂಕ್ರಾಮಿಕವಲ್ಲ. ಸೋಂಕು ಪತ್ತೆಯಾದ ಪ್ರದೇಶಗಳಲ್ಲಿ ತೀವ್ರ ನಿಗಾ ವಹಿಸಲಾಗಿದ್ದು ಇಲ್ಲಿಯವರೆಗೆ 18,646 ಜನರನ್ನು ಪರೀಕ್ಷೆಗೆ ಒಳಪಡಿಸಲಾಗಿದೆ. ಆರೋಗ್ಯ ಇಲಾಖೆ ಈ ಸೋಂಕು ಹರಡದಂತೆ ತಡೆಯಲು ಸಾಕಷ್ಟು ಕ್ರಮವಹಿಸಿದೆ ಎಂದು ಸಚಿವ ಪಟೇಲ್ ಮಾಹಿತಿ ನೀಡಿದ್ದಾರೆ.

ಸರ್ವ ಪಕ್ಷ ಸಭೆ: ಸುಪ್ರೀಂ ಮೆಟ್ಟಿಲೇರಲು ನಿರ್ಧಾರ

ಚೆನ್ನೈ: ಕಾವೇರಿ ನೀರು ಹಂಚಿಕೆ ಸಂಬಂಧ ಕರ್ನಾಟಕದ ನಿರ್ಧಾರ ಖಂಡಿಸಿ ತಮಿಳುನಾಡು ಮಂಗಳವಾರ ಸರ್ವಪಕ್ಷ ಸಭೆ ನಡೆಸಿದೆ. ಅಗತ್ಯವಿದ್ದಲ್ಲಿ ಕರ್ನಾಟಕದಿಂದ ನೀರು ಪಡೆಯಲು ಸುಪ್ರೀಂ ಕೋರ್ಟ್ ಮೆಟ್ಟಿಲೇರಲು ಸಭೆಯಲ್ಲಿ ನಿರ್ಧರಿಸಲಾಗಿದೆ. ಜತೆಗೆ ತಮಿಳುನಾಡಿನ ರೈತರ ಹಿತ ರಕ್ಷಣೆಗೆ ಅಗತ್ಯ ಕ್ರಮ ಕೈಗೊಳ್ಳುವ ಭರವಸೆಯನ್ನು ಸಿಎಂ ಸ್ಟಾಲಿನ್ ನೀಡಿದ್ದಾರೆ.

ಕಾವೇರಿ ನೀರು ನಿಯಂತ್ರಣ ಸಮಿತಿ ಜುಲೈ 12ರಿಂದ ಜುಲೈ 31ರವರೆಗೆ ಪ್ರತಿನಿತ್ಯ ಒಂದು ಟಿಎಂಸಿ ನೀರು ಬಿಡುಗಡೆ ಮಾಡುವಂತೆ ಸೂಚಿಸಿತ್ತು. ಕರ್ನಾಟಕ ಸರಕಾರ 8 ಸಾವಿರ ಕ್ಯೂಸೆಕ್ ನೀರು ಬಿಡಲು ಸಿದ್ಧವಿದೆ ಎಂದು ಹೇಳಿದೆ. ಕಳೆದ ವರ್ಷವೂ ಸುಪ್ರೀಂ ಆದೇಶದಷ್ಟು ನೀರನ್ನು ಕರ್ನಾಟಕದ ಬಿಡದ ಕಾರಣ ರೈತರು ಸಾಕಷ್ಟು ಕಷ್ಟ ಅನುಭವಿಸಿದ್ದಾರೆ ಎಂದು ಸಿಎಂ ಸ್ಟಾಲಿನ್ ಹೇಳಿದ್ದಾರೆ. ನಾವು ಪ್ರತಿ ಬಾರಿ ಸುಪ್ರೀಂ ಮೂಲಕ ಕರ್ನಾಟಕದಿಂದ ನೀರು ಪಡೆಯಬೇಕಿದೆ. ಈ ಬಾರಿ ಉತ್ತಮ ಮಳೆಯದರೂ ಕರ್ನಾಟಕ ಸರಕಾರದ ಈ ಧೋರಣೆ ಒಪ್ಪಲು ಸಾಧ್ಯವಿಲ್ಲ ಎಂದು ನೀರಾವರಿ ಸಚಿವ ದುರೈಮುರುಗನ್ ಕಿಡಿಕಾರಿದ್ದಾರೆ.

ಕಾವೇರಿ ನ್ಯಾಯಮಂಡಳಿ ಮತ್ತು ಸುಪ್ರೀಂ ಕೋರ್ಟ್‌ನ ಆದೇಶ ಪಾಲಿಸುವಂತೆ ಹಾಗೂ ಕರ್ನಾಟಕಕ್ಕೆ ನೀರು ಬಿಡಲು ನಿರ್ದೇಶನ ನೀಡಬೇಕೆಂದು ಕಾವೇರಿ ನೀರು ನಿರ್ವಹಣಾ ಪ್ರಾಧಿಕಾರಕ್ಕೆ ಒತ್ತಾಯಿಸಲಾಗಿದೆ. ಸಭೆಯಲ್ಲಿ ಕಾಂಗ್ರೆಸ್, ಪಿಎಂಕೆ, ವಿಸಿಕೆ, ಸಿಪಿಐ, ಸಿಪಿಐ(ಎಂ), ಬಿಜೆಪಿ, ಎಂಎಂಕೆ, ಕೊಂಗು ಮಕ್ಕಳ್ ದೇಸಿಯಾ ಕಟ್ಚಿ, ಪುರಟ್ಚಿ ಭಾರತಂ ಮತ್ತು ಎಮಡಿಎಂಕೆ ಪಕ್ಷದ ಪ್ರತಿನಿಧಿಗಳು ಸಭೆಯಲ್ಲಿ ಭಾಗಿಯಾಗಿದ್ದರು.

ಜಿಲ್ಲಾಧಿಕಾರಿಗಳ ಕಾರ್ಯಾಲಯ
(ಜಿಲ್ಲಾ ನಗರಾಭಿವೃದ್ಧಿ ಕೋಶ) ಚಾಮರಾಜನಗರ ಜಿಲ್ಲೆ, ಚಾಮರಾಜನಗರ
Ph: 08226-223761/08226-222831 Fax : 08226-223180
e-mail: dudcchamarajanagar@gmail.com

ಸಂಖ್ಯೆ:ಚಾಜಿನಕೋ/ಮು.ಅ.ನ.(ಮುನಿಸಿಪಾಲಿಟಿ)ಯೋ(ಹಂತ-4)ಸಿಆರ್:218/2021-22 ದಿನಾಂಕ : 08.07.2024

ಅಲ್ಪಾವಧಿ ಟೆಂಡರ್ ಇ-ಪ್ರಕಟಣೆ (ಕೆ.ಪಿ.ಪಿ. ಪೋರ್ಟಲ್ ಮುಖಾಂತರ)

ಚಾಮರಾಜನಗರ ಜಿಲ್ಲೆಯ ಚಾಮರಾಜನಗರ ನಗರಸಭೆ, ಕೊಳ್ಳೇಗಾಲ ನಗರಸಭೆ ಮತ್ತು ಗುಂಡ್ಲುಪೇಟೆ ಪುರಸಭೆ ವ್ಯಾಪ್ತಿಗಳಲ್ಲಿ ಮುಖ್ಯಮಂತ್ರಿಗಳ ಅಮೃತ ನಗರೋತ್ಥಾನ (ಮುನಿಸಿಪಾಲಿಟಿ) ಯೋಜನೆ (ಹಂತ-4)ರ ಶೇಕಡ 24.10, ಶೇಕಡ 7.25 ಮತ್ತು ಶೇಕಡ 5ರ ವ್ಯಕ್ತಿ ಸಂಬಂಧಿತ ಕಾರ್ಯಕ್ರಮಗಳನ್ನು ಅನುಷ್ಠಾನಗೊಳಿಸಲು ಕರ್ನಾಟಕ ಸಾರ್ವಜನಿಕ ಸಂಗ್ರಹಣೆಯಲ್ಲಿ ಪಾರದರ್ಶಕ ನಿಯಮ 2000 ಹಾಗೂ ತಿದ್ದುಪಡಿ ನಿಯಮ 2001ಕ್ಕೆ ಒಳಪಟ್ಟು ನೋಂದಾಯಿತ ಅರ್ಹ ಏಜೆನ್ಸಿ/ಸರಬರಾಜುದಾರರುಗಳಿಂದ ಕೆ.ಪಿ.ಪಿ. ಪೋರ್ಟಲ್ ಮೂಲಕ ಅಲ್ಪಾವಧಿ ಟೆಂಡರ್ ಆಹ್ವಾನಿಸಲಾಗಿದೆ.

1) ಚಾಮರಾಜನಗರ ನಗರಸಭೆ, ಕೊಳ್ಳೇಗಾಲ ನಗರಸಭೆ ಹಾಗೂ ಗುಂಡ್ಲುಪೇಟೆ ಪುರಸಭೆ ವ್ಯಾಪ್ತಿಯಲ್ಲಿ ವಾಸಿಸುತ್ತಿರುವ ವಿಕಲಚೇತನ ಫಲಾನುಭವಿಗಳಿಗೆ ನಾಲ್ಕುಚಕ್ರದ ಸ್ಕೂಟರ್‌ಗಳನ್ನು ಖರೀದಿಸಿ ವಿತರಿಸುವ ಕಾರ್ಯಕ್ರಮ. ಟೆಂಡರಿಗಿಟ್ಟ ಮೊತ್ತ ರೂ. 69.52 ಲಕ್ಷಗಳು, ಇಎಂಡಿ ಮೊತ್ತ ರೂ. 140000.00

2) ಚಾಮರಾಜನಗರ ಮತ್ತು ಕೊಳ್ಳೇಗಾಲ ನಗರಸಭೆ ವ್ಯಾಪ್ತಿಯಲ್ಲಿ ವಾಸಿಸುತ್ತಿರುವ ಫಲಾನುಭವಿಗಳಿಗೆ ಲ್ಯಾಪ್‌ಟಾಪ್‌ಗಳನ್ನು ಖರೀದಿಸಿ ವಿತರಿಸುವ ಕಾರ್ಯಕ್ರಮ. ಟೆಂಡರಿಗಿಟ್ಟ ಮೊತ್ತ ರೂ. 44.00 ಲಕ್ಷಗಳು, ಇಎಂಡಿ ಮೊತ್ತ ರೂ. 88000.00

3) ಚಾಮರಾಜನಗರ ಮತ್ತು ಕೊಳ್ಳೇಗಾಲ ನಗರಸಭೆ ವ್ಯಾಪ್ತಿಯಲ್ಲಿ ವಾಸಿಸುತ್ತಿರುವ ಫಲಾನುಭವಿಗಳಿಗೆ ಹೊಲಿಗೆಯಂತ್ರಗಳನ್ನು ಖರೀದಿಸಿ ವಿತರಿಸುವ ಕಾರ್ಯಕ್ರಮ. ಟೆಂಡರಿಗಿಟ್ಟ ಮೊತ್ತ ರೂ. 44.60 ಲಕ್ಷಗಳು, ಇಎಂಡಿ ಮೊತ್ತ ರೂ. 89200.00. ಟೆಂಡರಿನ ಕಾಲಾವಧಿ 15 ದಿವಸಗಳು.

ಆಸಕ್ತಿಯುಳ್ಳ ಏಜೆನ್ಸಿ/ಸರಬರಾಜುದಾರರುಗಳು ಟೆಂಡರ್ ವಿವರಗಳನ್ನು www.kppp.karnataka.gov.in ವೆಬ್‌ಸೈಟ್ ಮೂಲಕ ಪಡೆದುಕೊಂಡು ನಂತರ ಭರ್ತಿ ಮಾಡಿದ ಟೆಂಡರನ್ನು ಕೆ.ಪಿ.ಪಿ. ಪೋರ್ಟಲ್ ಮುಖಾಂತರ ಸಲ್ಲಿಸತಕ್ಕದ್ದು. ಟೆಂಡರ್ ಫಾರಂಗಳನ್ನು ಡೌನ್ಲೋಡ್ ಮಾಡಿಕೊಳ್ಳುವ ಕೊನೆಯ ದಿನಾಂಕ : 23.07.2024 ರ ಸಂಜೆ 5.00 ಗಂಟೆಯವರೆಗೆ. ಪ್ರಿ-ಬಿಡ್ ಮೀಟಿಂಗ್ ದಿನಾಂಕ ಮತ್ತು ಸ್ಥಳ: 15.07.2024 ರ ಬೆಳಿಗ್ಗೆ 11.00 ಗಂಟೆಗೆ, ಕೊಠಡಿ ಸಂಖ್ಯೆ: 127, ಜಿಲ್ಲಾ ನಗರಾಭಿವೃದ್ಧಿ ಕೋಶ, ಚಾಮರಾಜನಗರ. ಟೆಂಡರ್ ಸ್ವೀಕರಿಸಲು ಕೊನೆಯ ದಿನಾಂಕ: 23.07.2024 ರ ಸಂಜೆ 5.00 ಗಂಟೆಯವರೆಗೆ. ತಾಂತ್ರಿಕ ಬಿಡ್ ತೆರೆಯುವ ದಿನಾಂಕ: 24.07.2024ರ ಸಂಜೆ 5.00 ಗಂಟೆಯವರೆಗೆ ಇರುತ್ತದೆ. ಹೆಚ್ಚಿನ ಮಾಹಿತಿ, ಕಾಮಗಾರಿ ನಿಬಂಧನೆ ಹಾಗೂ ಷರತ್ತುಗಳಿಗೆ ಕಛೇರಿ ವೇಳೆಯಲ್ಲಿ ಜಿಲ್ಲಾ ನಗರಾಭಿವೃದ್ಧಿ ಕೋಶ, ಚಾಮರಾಜನಗರ ಇಲ್ಲಿಗೆ ಸಂಪರ್ಕಿಸಬಹುದಾಗಿದೆ ಹಾಗೂ www.chamarajanagaradudc.mrc.gov.in ವೆಬ್‌ಸೈಟ್‌ನಲ್ಲಿ ನೋಡಬಹುದಾಗಿರುತ್ತದೆ.

ಸಹಿ/-
ಕಾರ್ಯಪಾಲಕ ಅಭಿಯಂತರರು,
ಜಿಲ್ಲಾ ನಗರಾಭಿವೃದ್ಧಿ ಕೋಶ, ಚಾಮರಾಜನಗರ

ಸಂ.: ವಾಸಾಸಂಇ/ಚಾನಗರ/109/2024-25

ಭೋಜಶಾಲಾ-ಕಮಲ್ ಮೌಲಾ ಮಸೀದಿ ಅಲ್ಲ ದೇಗುಲ ಎಂದ ಎಎಸ್‌ಐ

ಇಂದೋರ್: ವಿವಾದಿತ ಭೋಜಶಾಲಾ-ಕಮಲ್ ಮೌಲಾ ಮಸೀದಿ ಕಟ್ಟಡದ ಕುರಿತು ಭಾರತೀಯ ಪುರಾತ್ವ ಇಲಾಖೆ ಸಮೀಕ್ಷೆಯನ್ನು ನಡೆಸಿದ್ದು, ಈಗಿರುವ ಕಟ್ಟಡದ ಕೆಳಗೆ ದೇಗುಲವಿದೆ ಎಂದು ವರದಿ ನೀಡಿದೆ.

ಮಧ್ಯಪ್ರದೇಶದ ಧಾರ್‌ನಲ್ಲಿರುವ ಈ ಕಟ್ಟಡ ವಿವಾದಕ್ಕೆ ಕಾರಣವಾಗಿದ್ದು ಈ ಬಗ್ಗೆ ವೈಜ್ಞಾನಿಕ ಸಮೀಕ್ಷೆ ನಡೆಸುವಂತೆ ಮಾರ್ಚ್ 11ರಂದು ಹೈಕೋರ್ಟ್‌ನ ಇಂದೋರ್ ಪೀಠ ಆದೇಶಿಸಿತ್ತು. ಆರು ವಾರಗಳೊಳಗೆ ವರದಿ ನೀಡುವಂತೆ ಸೂಚಿಸಿತ್ತು ಕೂಡ. ಅವಧಿ ವಿಸ್ತರಣೆ ಪಡೆದು ಸಮೀಕ್ಷೆ ನಡೆಸಿದ ಭಾರತೀಯ ಪುರಾತತ್ವ ಇಲಾಖೆ ಈಗಿರುವ ಕಟ್ಟಡವನ್ನು ಹಿಂದಿನ ದೇಗುಲದ ವಸ್ತುಗಳಿಂದಲೇ ನಿರ್ಮಾಣ ಮಾಡಲಾಗಿದ್ದು, ಇಲ್ಲಿ ಸಾಹಿತ್ಯ ಹಾಗೂ ಶಿಕ್ಷಣದ ಚಟುವಟಿಕೆಗಳು ನಡೆದಿರುವ ಕುರುಹು ಸಿಕ್ಕಿದೆ.

ಸುಮಾರು 90 ಹಿಂದೂ ದೇವತೆಗಳ ಶಿಲ್ಪಗಳು ಪತ್ತೆಯಾಗಿವೆ ಎಂದು ವರದಿಯಲ್ಲಿ ಉಲ್ಲೇಖಿಸಿದೆ. ಈ ಮೂಲಕ ವಿವಾದಿತ ಪ್ರದೇಶದಲ್ಲಿ ಮೊದಲು ದೇಗುಲ ಇರುವ ಬಗ್ಗೆ ಎಎಸ್‌ಐ ಸಮೀಕ್ಷೆ ಸಾಕ್ಷ್ಯಗಳನ್ನು ನೀಡಿದೆ. ಜುಲೈ 15ರಂದು 149 ಪುಟಗಳ ವಿಸ್ತೃತ ವರದಿಯನ್ನು ಮಧ್ಯಪ್ರದೇಶ ಹೈ ಕೋರ್ಟ್‌ಗೆ ಸಲ್ಲಿಕೆ ಮಾಡಲಾಗಿದೆ.

ಭೋಜಶಾಲಾ- ಕಮಲ್ ಮೌಲಾ

ಮಸೀದಿಯನ್ನು ಹಿಂದೂ ಮುಸ್ಲಿಂ ಎರಡೂ ಸಮುದಾಯದವರು ತಮ್ಮದೆಂದು ಹೇಳಿದ್ದು ಹಿಂದೂಗಳು ಇದು ಸರಸ್ವತಿ ದೇವಾಲಯವಾಗಿತ್ತು ಎಂದರೆ ಮುಸ್ಲಿಂಮರು ಇದು 14ನೇ ಶತಮಾನದಲ್ಲಿ ಖಿಲ್ಜಿ ರಾಜನೊಬ್ಬ ನಿರ್ಮಿಸಿದ ಮಸೀದಿ ಎಂದು ವಾದ ಮಂಡಿಸಿದ್ದರು.

ಸದ್ಯ ಈ ವಿವಾದಿತ ಕಟ್ಟಡದಲ್ಲಿ ಮುಸ್ಲಿಂರಿಗೆ ಶುಕ್ರವಾರ ಪ್ರಾರ್ಥನೆಗೆ ಹಾಗೂ ಹಿಂದೂಗಳಿಗೆ ಬಸಂತ ಪಂಚಮಿ ಆಚರಣೆಗೆ ಅನುಮತಿ ನೀಡಲಾಗಿದೆ.

ವಿಚಾರಣೆಗೆ ಸುಪ್ರೀಂ ಅಸ್ತು: ವೈಜ್ಞಾನಿಕ ಸಮೀಕ್ಷೆ ನಡೆಸುವ ಕುರಿತು ಮಧ್ಯಪ್ರದೇಶ ಹೈಕೋರ್ಟ್ ನೀಡಿದ ಆದೇಶ ಪ್ರಶ್ನಿಸಿ ಮೌಲಾನಾ ಕಮಲುದ್ದೀನ್ ವೆಲ್ಫೇರ್ ಸೊಸೈಟಿ ಸುಪ್ರೀಂ ಮೆಟ್ಟಿಲೇರಿದ್ದು ಅರ್ಜಿ ವಿಚಾರಣೆಗೆ ಸುಪ್ರೀಂ ಸಮ್ಮತಿ ಸೂಚಿಸಿದೆ.

ಅನಂತ್ ಅಂಬಾನಿ ಮದುವೆ ಸಮಾರಂಭಕ್ಕೆ ಬಾಂಬ್ ಬೆದರಿಕೆ
ಗುಜರಾತ್‌ನ ಎಂಜಿನಿಯರ್ ಬಂಧನ

ಮುಂಬೈ: ರಿಲಾಯನ್ಸ್ ಮುಖ್ಯಸ್ಥ ಮುಕೇಶ್ ಅಂಬಾನಿ ಪುತ್ರ ಅನಂತ ಅಂಬಾನಿ ಮದುವೆ ಸಮಾರಂಭಕ್ಕೆ ಬಾಂಬ್ ಬೆದರಿಕೆ ಬಂದಿತ್ತು. ಘಟನೆ ಸಂಬಂಧ ಓರ್ವ ವಡೋದರಾ ಮೂಲದ ಎಂಜಿನಿಯರ್‌ನ್ನು ಪೊಲೀಸರು ಬಂಧಿಸಿದ್ದಾರೆ.

31 ವರ್ಷದ ವಿರಾಲ್ ಶಾ ಬಂಧಿತ ಆರೋಪಿ. ಜುಲೈ 12 ರಂದು ಅನಂತ್ ರಾಧಿಕಾ ಮದುವೆ ಸಮಾರಂಭದ ಸಮಯದಲ್ಲಿ ಸಾಮಾಜಿಕ ಜಾಲತಾಣದಲ್ಲಿ ಪೋಸ್ಟ್ ಒಂದು ವೈರಲ್ ಆಗಿತ್ತು ' ಅನಂತ ಅಂಬಾನಿ ಮದುವೆ ಸ್ಥಳದಲ್ಲಿ ಬಾಂಬ್ ಸ್ಫೋಟ ಸಂಭವಿಸಿದರೆ ಇಡೀ ಜಗತ್ತಿನ ಆರ್ಥಿಕತೆ ಅಲ್ಲೋಲಕಲ್ಲೋಲವಾಗಲಿದೆ. ಒಂದೇ ಜಾಗದಲ್ಲಿ ಟ್ರಿಲಿಯನ್ ಡಾಲರ್ ನಿಂತಿದೆ ಎಂದು ಬರೆಯಲಾಗಿತ್ತು. ಈ ಬಗ್ಗೆ ಸಾಮಾಜಿಕ ಜಾಲತಾಣದ

ಬಳಕೆದಾರರು ಪೊಲೀಸರಿಗೆ ಮಾಹಿತಿ ನೀಡಿದ್ದು ವಿವಾಹ ಕಾರ್ಯಕ್ರಮ ನಡೆಯುತ್ತಿದ್ದ ಮುಂಬೈನ ಜಿಯೋ ವರ್ಲ್ಡ್ ಕನ್ವೆನ್ಷನ್ ಸೆಂಟರ್‌ಗೆ ಭದ್ರತೆ ಹೆಚ್ಚಿಸಲಾಗಿತ್ತು.

ತನಿಖೆಯಲ್ಲಿ ಸಾಮಾಜಿಕ ಜಾಲತಾಣದಲ್ಲಿ ಬಾಂಬ್ ಬಗ್ಗೆ ಪೋಸ್ಟ್ ಹಾಕಿದ್ದ ವ್ಯಕ್ತಿ ವಡೋದರಾ ಮೂಲದ ಎಂಜಿನಿಯರ್ ಎಂದು ತಿಳಿದುಬಂದಿದೆ. ಮುಂಬೈ ಅಪರಾಧ ವಿಭಾಗದ ಪೊಲೀಸರು ಗುಜರಾತ್‌ಗೆ ತೆರಳಿ ಆರೋಪಿಯನ್ನು ಬಂಧಿಸಿದ್ದಾರೆ.

ಜಿಲ್ಲೆಯಲ್ಲಿ ಏಮ್ಸ್ ಸ್ಥಾಪನೆಗೆ ಆಗ್ರಹಿಸಿ ಪ್ರತಿಭಟನೆ

ಮುಂಬರುವ ಕೇಂದ್ರ ಬಜೆಟ್‌ನಲ್ಲಿ ನಿರ್ಲಕ್ಷ್ಯ ವಹಿಸಿದರೆ ಸಹಿಸಲ್ಲ | ಹೋರಾಟ ಸಮಿತಿಯಿಂದ ಎಚ್ಚರಿಕೆ

ರಾಯಚೂರು: ಕೇಂದ್ರ ಸರಕಾರದ ಬಜೆಟ್‌ನಲ್ಲಿ ರಾಯಚೂರಿಗೆ ಏಮ್ಸ್ ಘೋಷಣೆ ಮಾಡಬೇಕು ಎಂದು ಆಗ್ರಹಿಸಿ ಏಮ್ಸ್ ಹೋರಾಟ ಸಮಿತಿಯಿಂದ ಪ್ರತಿಭಟನಾ ಮೆರವಣಿಗೆ ನಡೆಸಿ ಜಿಲ್ಲಾಧಿಕಾರಿ ಕಚೇರಿ ಸ್ಥಾನಿಕ ಅಧಿಕಾರಿ ಮೂಲಕ ಮನವಿ ಸಲ್ಲಿಸಲಾಯಿತು.

ಕೇಂದ್ರ ಸರಕಾರ ಜಿಲ್ಲೆಗೆ ಏಮ್ಸ್ ಒ ಘೋಷಣೆ ಮಾಡುವಲ್ಲಿ ನಿರ್ಲಕ್ಷ್ಯ ವಹಿಸಿದೆ ಎಂದು ಪ್ರತಿಭಟನಾಕಾ ರರು ಆಕ್ರೋಶ ವ್ಯಕ್ತಪಡಿಸಿದರು.

ರಾಜ್ಯ ಮತ್ತು ಕೇಂದ್ರ ಸರಕಾರದ ವಿರುದ್ಧ ಘೋಷಣೆ ಹಾಕಿದರು. ಕೂಡಲೇ ಮುಂಬರುವ ಬಜೆಟ್‌ನಲ್ಲಿ ಜಿಲ್ಲೆಗೆ ಏಮ್ಸ್ ಘೋಷಣೆ ಮಾಡಲೇಬೇಕು ಜಿಲ್ಲಾ ಏಮ್ಸ್ (AIMS) ಹೋರಾಟ ಸಮಿತಿ ರಾಯಚೂರು AIIMSಪ್ರಾದೇಶಿಕ ಅಸಮತೋಲನೆ ನಿವಾರಣೆಗಾಗಿ ಮಹತ್ವಾಕಾಂಕ್ಷಿ ಜಿಲ್ಲೆ ಬೇಕು ಎಂದು ಆಗ್ರಹಿಸಿದರು.

ನಗರದ ಬಾಬು ಜಗಜೀವನ ರಾಮ್ ವೃತ್ತದಿಂದ ಮಹಾತ್ಮ ಗಾಂಧಿ ಕ್ರೀಡಾಂಗಣದವರೆಗೆ ಮೆರವಣಿಗೆ ನಡೆಸಿ ಏಮ್ಸ್ ಸಮಿತಿಯಿಂದ ಪ್ರತಿಭಟನಾ ಮೆರವಣಿಗೆ ನಡೆಸಲಾಯಿತು.

ರಾಯಚೂರಿನಲ್ಲಿ ಏಮ್ಸ್ ಸ್ಥಾಪನೆಗಾಗಿ, ರಾಜ್ಯದ ಸಂಸದರು ಸಹ ಪಾರ್ಲಿಮೆಂಟ್‌ನಲ್ಲಿ ಒಗ್ಗಟ್ಟು ಪ್ರದರ್ಶನ ಮಾಡಿ ರಾಯಚೂರಿ ನಲ್ಲಿ ಏಮ್ಸ್ ಘೋಷಣೆ ಮಾಡಿಸಬೇಕು, ಕೇಂದ್ರ ಸರಕಾರದ ಬಜೆಟ್ ಮಂಡನೆಗೆ ಸಿದ್ಧತೆ ನಡೆಸಿದ್ದ, ಏಮ್ಸ್‌ನಲ್ಲಿ ಸೇರಿಸಬೇಕಾಗಿದೆ ಎಂದು ತಿಳಿಸಿದರು. ಪ್ರಾದೇಶಿಕ ಅಸಮಾನತೋಲನೆ ನಿವಾರಣೆಗಾಗಿ ವಿಶೇಷ ಸ್ಥಾನಮಾನ ನೀಡಿದೆ, ರಾಯಚೂರು ಜಿಲ್ಲೆ ಮಹತ್ವಾಕಾಂಕ್ಷೆಯ ಪಟ್ಟಿಯಲ್ಲಿದೆ, ಜಿಲ್ಲೆಯ ಅಭಿವೃದ್ಧಿಗೆ ವಿಶೇಷ ಅನುದಾನ ನೀಡುವುದರ ಜತೆಗೆ ಏಮ್ಸ್ ಸ್ಥಾಪನೆ ಮಾಡಬೇಕು ಎಂದು ಒತ್ತಾಯಿಸಿದರು. ಈ ಸಂದರ್ಭದಲ್ಲಿ ಸಂಸದ ಕುಮಾರ ನಾಯಕ, ನಗರಸಭೆ ಸದಸ್ಯ ಜಯಣ್ಣ, ಸಾವಿತ್ರಿ ಪುರುಷೋತ್ತಮ, ಕೆ. ಶಾಂತಪ್ಪ, ಶಿವಮೂರ್ತಿ, ನರಸಿಂಹಲು ಮಾಡಗಿರಿ, ಚಾಮರಸ ಮಾಲೀ ಪಾಟೀಲ್, ಅಶೋಕ್ ಕುಮಾರ್ ಜೈನ್, ಅನಿತಾ ಬಸವರಾಜ, ಎಸ್ ಮಾರೆಪ್ಪ ವಕೀಲ್, ಎಸ್ ತಿಮ್ಮಾ ರೆಡ್ಡಿ, ಜಾನ್ ವೆಸ್ಲಿ, ಎಂ ಆರ್ ಬೇರಿ, ಜಸ್ವಂತರಾವ ಕಲ್ಯಾಣಕಾರಿ, ಗುರುರಾಜ ಕುಲಕರ್ಣಿ, ವೀರೇಶ, ಸುಲೋಚನ ಸಂಘ, ಜಗ ದೀಶ್ ಪೂರ್ತಿ ವೆಂಕಟರೆಡ್ಡಿ ದಿನ್ನಿ, ವೇಂಕೊಬ ಶೆಟ್ಟಿ ಹೊಸಪೇಟೆ, ಮೌನೇಶ್, ಮಲ್ಲಿಕಾರ್ಜುನ್, ನೂರು, ಶಹಬಾಸ್ ಸೇರಿದಂತೆ ಎಸ್ಕೆಇ ಪ್ಯಾರಾ ಮೆಡಿಕಲ್ ಕಾಲೇಜು ವಿದ್ಯಾರ್ಥಿಗಳು ಭಾಗವಹಿಸಿದ್ದರು.

> ಜಿಲ್ಲೆಯಲ್ಲಿ ಏಮ್ಸ್ ಸ್ಥಾಪನೆಗಾಗಿ 797 ದಿನಗಳಿಂದ ನಿರಂತರವಾಗಿ ಹೋರಾಟ ನಡೆಸಲಾಗಿದ್ದು. ಕಲ್ಯಾಣ ಕರ್ನಾಟಕದ ಸಂಸದರ ಕೇಂದ್ರದ ಮೇಲೆ ಒತ್ತಡ ಹಾಕಬೇಕು, ಹಾಗೂ ರಾಜ್ಯದ ಜನ ಸಚಿವರು ಪಾರ್ಲಿಮೆಂಟ್ ನಲ್ಲಿ ಧ್ವನಿ ಎತ್ತಬೇಕು.
>
> – ಬಸವರಾಜ ಕಳಸ ಸಮಿತಿ ಸಂಚಾಲಕ

ಸಮಾಚಾರ ಸಣ್ಣದಲ್ಲ

ಜೆಸ್ಕಾಂ ಅಧಿಕಾರಿ ಕೇದಾರನಾಥ ನೇಮಕ

ಮುದಗಲ್ : ಕಾರ್ಯ ಮತ್ತು ಪಾಲನೆ ಶಾಖೆ ಜೆಸ್ಕಾಂ ಮುದಗಲ್ ಕಿರಿಯ ಅಭಿಯಂತರ ಬಸನಗೌಡ ಭರಮರೆಡ್ಡಿಗೌಡ ರವರನ್ನು ತುರವಿಹಾಳ ಪಟ್ಟಣಕ್ಕೆ ವರ್ಗಾವಣೆ ಮಾಡಿ ಹಿನ್ನಲೆಯಲ್ಲಿ ಈ ಸ್ಥಳಕ್ಕೆ ಕೇದಾರನಾಥ ರವರನ್ನು ಅಧೀಕ್ಷಕ ಅಭಿಯಂತರ ಕಾರ್ಯ ಮತ್ತು ಪಾಲನೆ ವೃತ್ತ ರಾಯಚೂರು ರವರು ನೇಮಕ ಮಾಡಿ ಆದೇಶ ನೀಡಿದ್ದಾರೆ.

ಬಸ್ ಪಲ್ಟಿ ವಿದ್ಯಾರ್ಥಿನಿ ಗಂಭೀರ ಗಾಯ

ರಾಯಚೂರು: ಸಾರಿಗೆ ಬಸ್ ಸ್ಟೇರಿಂಗ್ ಕಟ್ ಆದ ಪರಿಣಾಮ ಬಸ್ ನೆಲಕ್ಕೆ ಉರು ಆ ಬಿದ್ದು ಶಾಲಾ ವಿದ್ಯಾರ್ಥಿ ಗಂಭೀ ರ ಗಾಯಗೊಂಡ ಘಟನೆ ತಾಲೂಕಿನ ಸಗಮಕುಂಟಾ ಗ್ರಾಮದಲ್ಲಿ ನಡೆವಿದೆ. ತುರ್ವಿಹಾಳ್ ಗ್ರಾಮದ 9ನೇತರಗತಿ ಸಂಗೀತ ಗಾಯ ಗೊಂಡಿದೆ. ಗ್ರಾಮದಿಂದ ರಾಯಚೂರು ನಗರಕ್ಕೆ ತೆರಳುವ ಸಂದರ್ಭದಲ್ಲಿ ಬಸ್ ಸ್ಟೇರಿಂಗ್ ಕಟ್ ಆಗಿ ಬಸ್ ಸೈಡ್ ಪಡೆಯುವ ವೇಳೆ ಘಟನೆ ಸಂಭವಿಸಿದೆ. ಕಳೆದ ಎರಡು ದಿನಗಳಿಂದ ಸುರಿದ ಸಣ್ಣ ಮಳೆಗೆ ರಸ್ತೆ ಸಂಪೂರ್ಣ ಹದಗೆಟ್ಟಿದ್ದು ಸ್ಟೆರಿಂಗ್ ಕಟ್ ಆದ ಪರಿಣಾಮ ಚಾಲಕ ಸೈಡ್ ಹಾಕುತ್ತಿರುವ ಹಿನ್ನಲೆ ರಸ್ತೆ ಪಕ್ಕದ ಮಣ್ಣು ಕುಸಿದು ಬಸ್ ಹೊಲದಲ್ಲಿ ಉರುಳಿ ಬಿದ್ದಿದೆ. ಬಸ್ ನಲ್ಲಿ ಶಾಲೆಗೆ ಹೋಗುತ್ತಿದ್ದ 15 ವಿದ್ಯಾ ರ್ಥಿಗಳಿಗೆ ಸಣ್ಣ ಪುಟ್ಟ ಗಾಯಗೊಂಡ ವಿದ್ಯಾರ್ಥಿಯನ್ನು ಚಿಕಿತ್ಸೆ ಗಾಗಿ ರಿಮ್ಸ್ ಆಸ್ಪತ್ರೆಗೆ ದಾಖಲಿಸಲಾಗಿದೆ. ರಾಯಚೂರು ಗ್ರಾಮೀಣ ಪೊಲೀಸ್ ಠಾಣಾ ವ್ಯಾಪಿಯಲ್ಲಿ ಘಟನೆ ಜರುಗಿದು ಗ್ರಾಮೀಣ ಭಾಗದಲ್ಲಿ ರಸ್ತೆಗಳು ಹದಗೆಟ್ಟು ತಗ್ಗು ಗುಂಡಿಗಳು ಬಿಚ್ಚ ದರಿಂದ ಅಪಘಾತಗಳು ಸಂಭವಿಸು ತ್ತಿದೆ. ಈ ಬಗ್ಗೆ ಪ್ರಯಾಣಿಕರು ಸಾರ್ವಜನಿಕರು ಜನಪ್ರತಿನಿದಿನಗಳು ವಿರುದ್ಧ ತೀವ್ರ ಆಕ್ರೋಶ ವ್ಯಕ್ತಪಡಿ ಸಿದ್ದಾರೆ.

ದೇವರ ಆಶೀರ್ವಾದ ಪಡೆದ ಹೂಲಗೇರಿ

ಮುದಗಲ್: ಮೊಹರಂ ಹಬ್ಬದ ಪ್ರಯುಕ್ತ ಪಟ್ಟಣದ ಹಜರತ್ ಹುಸೇನ್ ಆಲಂ ಆಶೂರಖಾನ ದರ್ಗಾಕ್ಕೆ ಲಿಂಗಸುಗೂರ ಮಾಜಿ ಶಾಸಕ ಹಾಗೂ ಕೆಪಿಸಿಸಿ ರಾಜ್ಯ ಉಪಾಧ್ಯಕ್ಷ ಡಿ. ಎಸ್. ಹೂಲಗೇರಿ ಭೇಟಿ ನೀಡಿ ದೇವರ ಆಶೀರ್ವಾದ ಪಡೆದುಕೊಂಡರು.ಇದೆ ವೇಳೆ ದರ್ಗಾ ಕಮಿಟಿ ವತಿಯಿಂದ ಮಾಜಿ ಶಾಸಕ ಹೂಲಗೇರಿಗೆ ಸನ್ಮಾನ ಮಾಡಿ ಗೌರವಿಸಿದರು. ಈ ಸಂದರ್ಭದಲ್ಲಿ ಕಾಂಗ್ರೆಸ್ ಪಕ್ಷದ ಹಿರಿಯ ಮುಖಂಡ ಶೇಖ್ ದಾವುದಸಾಬ. ಪುರಸಭೆ ಸದಸ್ಯ ಅಜ್ಮಿರ್ ಬೆಳ್ಳಿಕಟ್ ದರ್ಗಾ ಕಮಿಟಿ ಅಧ್ಯಕ್ಷ ಎಸ್. ಎ. ನಯೀಮ್. ಎಸ್. ಎನ್ . ಖಾದ್ರಿ. ಬಸವರಾಜ ಜೆಲ್ಲಿ. ಸ್ಥಳೀಯ ಪಿಎಸ್ಐ ವೆಂಕಟೇಶ. ಎಂ. ರಾಘವೇಂದ್ರ ಕುದರಿ ಶಿವಕುಮಾರ ಕನ್ನಾಪೂರುಹಟ್ಟಿ ಸೇರಿದಂತೆ ದರ್ಗಾ ಕಮಿಟಿ ಪದಾಧಿಕಾರಿಗಳು ಉಪಸ್ಥಿತರಿದ್ದರು.

ಬಣಜಿಗ ಸಮಾಜದಿಂದ ಪ್ರತಿಭಾ ಪುರಸ್ಕಾರ

ಮಸ್ಕಿ: ಬಣಜಿಗ ಸಮಾಜದ ವತಿಯಿಂದ ಜುಲೈ 24 ರಂದು ಪಟ್ಟಣದ ಭ್ರಮರಾಂಭ ಕಲ್ಯಾಣ ಮಂಟಪದಲ್ಲಿ ಪ್ರತಿಭಾ ಪುರಸ್ಕಾರ ನಡೆಯಲಿದೆ ಎಂದು ಸಮಾಜದ ಅಧ್ಯಕ್ಷ ಉಮಾಕಾಂತಪ್ಪ ಸಂಗನಾಳ ಅವರು ಹೇಳಿದರು. ಪಟ್ಟಣದ ಪತ್ರಿಕಾ ಭವನದಲ್ಲಿ ನಡೆದ ಸುದ್ದಿಗೋಷ್ಠಿಯಲ್ಲಿ ಮಾತನಾಡಿ, ಸಮಾಜದ ಪ್ರತಿಭಾವಂತ ಮಕ್ಕಳನ್ನು ಗುರುತಿಸಿ ಅವರಿನ್ನು ಕಾರ್ಯಕ್ರಮದಲ್ಲಿ ಅಭಿನಂದಿಸಲಾಗುವುದು. ಸರ್ಕಾರಿ ನಿವೃತ್ತ ನೌಕರರಿಗೆ, ಸಮಾಜದ ಹಿರಿಯ ನಾಗರಿಕರಿಗೆ ಹಾಗೂ ವೈದ್ಯರಿಗೆ ಸನ್ಮಾನಿಸಿ ಗೌರವಿಸಲಾಗುವುದು. ಎಸ್.ಎಸ್.ಎಲ್.ಸಿ ಮತ್ತು ಪಿಯುಸಿಯಲ್ಲಿ ಶೇ75% ರಷ್ಟು ಅಂಕ ಪಡೆದ ಸಮಾಜದ ವಿದ್ಯಾರ್ಥಿಗಳು ಜುಲೈ 20 ರೊಳಗೆ ತಮ್ಮ ಹೆಸರನ್ನು ನೋಂದಾಯಿಸಬೇಕು. ಕರ್ನಾಟಕ ರಾಜ್ಯದ ಬಣಜಿಗ ಸಮಾಜದ ಮಸ್ಕಿ ತಾಲೂಕು ಘಟಕದ ನೂತನ ಅಧ್ಯಕ್ಷರಾಗಿ ವೀರೇಶ ಸೌದ್ರಿ, ಗೌರವಾಧ್ಯಕ್ಷರಾಗಿ ಡಾ.ನಾಗರಾಜ ಚೌಶೆಟ್ಟಿ ಅವರನ್ನು ಆಯ್ಕೆ ಮಾಡಲಾಗಿದೆ. ಅಂದಿನ ದಿನ ನೂತನ ಪದಾಧಿಕಾರಿಗಳ ಪದಗ್ರಹಣ ಮಾಡಲಾಗುವುದು. ಕಾರ್ಯಕ್ರಮದ ದಿವ್ಯ ಸಾನಿಧ್ಯವನ್ನು ಗಚ್ಚಿನಮಠದ ವರರುದ್ರಮುನಿ ಶಿವಾಚಾರ್ಯ ಸ್ವಾಮೀಜಿ, ಕೊಪ್ಪಳ ಕ್ಷೇತ್ರದ ನೂತನ ಸಂಸದ ರಾಜಶೇಖರ ಹಿಟ್ನಾಳ, ಶಾಸಕ ಆರ್.ಬಸನಗೌಡ ತುರವಿಹಾಳ, ಮಾಜಿ ಶಾಸಕ ಪ್ರತಾಪಗೌಡ ಪಾಟೀಲ್ ಅವರು ಭಾಗವಹಿಸಲಿದ್ದಾರೆ. ಪ್ರತಿಭಾವಂತ ಮಕ್ಕಳು ತಮ್ಮ ಹೆಸರನ್ನು ನೋಂದಾಯಿಸಲು ಅಮರೇಶ ಬ್ಯಾಳಿ, ಶಿವರಾಜ ಇತ್ಲಿ ಅವರನು ಸಂಪರ್ಕಿಸಬೇಕು ಎಂದು ಹೇಳಿದರು. ಈ ಸಂದರ್ಭದಲ್ಲಿ ಬಣಜಿಗ ಸಮಾಜದ ಮುಖಂಡ ಸೂಗಣ್ಣ ಬಾಳೇಕಾಯಿ, ಬಸಲಿಂಗಪ್ಪ, ಡಾ.ಮಲ್ಲಿಕಾರ್ಜುನ ಇತ್ಲಿ, ಅಮರೇಶ ಬ್ಯಾಳಿ ಉಪಸ್ಥಿತರಿದ್ದರು.

{ನಿಖಿಲ್ ಕುಮಾರಸ್ವಾಮಿ} ಜೆಡಿಎಸ್ ಯುವ ಘಟಕದ ಅಧ್ಯಕ್ಷ

ಜತೆಯಲ್ಲಿ ಇದ್ದುಕೊಂಡೇ ನನ್ನನ್ನು ಎರಡು ಬಾರಿ ಸೋಲಿಸಿ, ಕತ್ತು ಕೊಯ್ದಿದ್ದೀರಿ. ಈಗ ಲೋಕಸಭಾ ಚುನಾವಣೆಯ ಒಂದು ಸೋಲಿಗೆ ಇಷ್ಟೊಂದು ಹತಾಶರಾದರೆ ಹೇಗೆ? ಉಪ ಮುಖ್ಯಮಂತ್ರಿ ಡಿ.ಕೆ. ಶಿವಕುಮಾರ್ ಅವರನ್ನು ಜೆಡಿಎಸ್ ಯುವ ಘಟಕದ ಅಧ್ಯಕ್ಷ ನಿಖಿಲ್ ಕುಮಾರಸ್ವಾಮಿ ಪ್ರಶ್ನಿಸಿದ್ದು ಹೀಗೆ.

ನರೇಗಾ ನಿಯಮದಡಿಯೇ ಸಾಮಗ್ರಿ ಖರೀದಿಸಿ

ಕೊಪ್ಪಳ: ಉದ್ಯೋಗ ಖಾತರಿ ಕಾಯ್ದೆಯಡಿ ನಿರ್ವಹಿಸುವ ಕಾಮಗಾರಿಗೆ ಇನ್ನು ಮುಂದೆ ಅಗತ್ಯ ಸಾಮಗ್ರಿಗಳನ್ನು ಕೆಟಿಪಿಪಿ ನಿಯಮದಡಿಯೇ ಖರೀದಿಸಬೇಕು. ಈ ಹಿನ್ನೆಲೆ ಆಯೋಜಿಸಿರುವ ಮಾದರಿ ಟೆಂಡರ್ ಡಾಕ್ಯೂಮೆಂಟ್ ತರಬೇತಿಯನ್ನು ಸದುಪಯೋಗ ಪಡಿಸಿಕೊಳ್ಳಬೇಕು ಎಂದು ಜಿಪಂ ಸಿಇಒ ರಾಹುಲ್ ರತ್ನಂ ಪಾಂಡೆ ಸೂಚಿಸಿದರು.

ನಗರದ ಜಿಪಂನ ಜೆ.ಎಚ್.ಪಟೇಲ್ ಸಭಾಂಗಣದಲ್ಲಿ ಆಯೋಜಿಸಿದ್ದ ಕಾಮಗಾರಿ ಅನುಷ್ಠಾನದಲ್ಲಿ ಕೆಟಿಪಿಪಿ ಮತ್ತು ಕೆಪಿಪಿಪಿ ನಿಯಮಗಳ ಪಾಲನೆ ಮತ್ತು ಕಾರ್ಯ ವಿಧಾನ ಕಾನೂನಿನ 9 ಅಂಶಗಳ ಪಾಲನೆ ಕುರಿತ ಒಂದು ದಿನದ ತರಬೇತಿ ಕಾರ್ಯಾಗಾರದಲ್ಲಿ ಮಂಗಳವಾರ ಮಾತನಾಡಿದರು.

ಯಾವುದೇ ಯೋಜನೆ ಪರಿಣಾಮಕಾರಿ ಮತ್ತು ಪಾರದರ್ಶಕ ಅನುಷ್ಠಾನಕ್ಕೆ ಅಧಿಕಾರಿಗಳು ಮತ್ತು ಸಿಬ್ಬಂದಿ ಯೋಜನೆಗಳ ಕಾಯ್ದೆ, ಮಾರ್ಗಸೂಚಿ ಕುರಿತು ಸರಿಯಾಗಿ ಅರ್ಥೈಸಿಕೊಳ್ಳಬೇಕು. ಆಗ ಮಾತ್ರ ಯೋಜನೆ ಅನುಷ್ಠಾನ ಮಾಡಲು ಸಾಧ್ಯವಿದೆ. ಅದರಂತೆ ಈ ವಿಷಯ ಸಾರ್ವಜನಿಕರಿಗೆ ಸರಿಯಾಗಿ ತಿಳುವಳಿಕೆ ನೀಡಿದಲ್ಲಿ ಮಾತ್ರ ಪಾರದರ್ಶಕ ಆಡಳಿತ ನೀಡಲು ಸಾಧ್ಯ. ಕಾರ್ಯವಿಧಾನವು ಕಾನೂನಿನ ಒಂಭತ್ತು ಅಂಶ ಒಳಗೊಂಡಿರುತ್ತದೆ ಎಂಬ ವಿಷಯಗಳ ಕುರಿತು ಕಚೇರಿಗೆ ಭೇಟಿ ನೀಡುವ ಸಾರ್ವಜನಿಕರಿಗೆ ಮತ್ತು ಅಧಿಕಾರಿಗಳಿಗೆ ಮತ್ತು ಸಿಬ್ಬಂದಿಗೆ ಕಾನೂನಿನ ಅರಿವು ಮೂಡಿಸಲು ಪಾರದರ್ಶಕ ಆಡಳಿತ ನೀಡುವ ಉದ್ದೇಶ ಹೊಂದಿರಬೇಕು ಎಂದು ತಿಳಿಸಿದರು.

ಜಿಲ್ಲಾ ತರಬೇತಿ ಸಂಸ್ಥೆ ಪ್ರಾಚಾರ್ಯ ಕೃಷ್ಣಮೂರ್ತಿ ದೇಸಾಯಿ ಮತ್ತು ಜಿಪಂ ಲೋಕಲ್ ಆಡಿಟ್ ಸರ್ಕಲ್ ಆಡಿಟ್ ಅಧಿಕಾರಿ ನಿಸಾರ್ ಅಹ್ಮದ್, ನರೇಗಾ ಅನುಷ್ಠಾನಕ್ಕಾಗಿ 5 ಲಕ್ಷ ರೂ. ಮೀರಿದ ಸರಕು ಸಾಮಗ್ರಿ ಖರೀದಿಸಲು ಕೆಟಿಪಿಪಿ ಮತ್ತು ಕೆಪಿಪಿಪಿ ನಿಯಮದಂತೆ ಕ್ರಮ ವಹಿಸುವುದು ಕಡ್ಡಾಯ. ಇದರಿಂದ ಟೆಂಡರ್ ಆಹ್ವಾನಿಸಿ ಟೆಂಡರ್ ಪ್ರಕ್ರಿಯೆ ಕೈಗೊಳ್ಳಬೇಕು. ಗ್ರಾಪಂ ಆಹ್ವಾನಿಸುವ ಟೆಂಡರ್ ಗೆ ಆಯಾ ಪ್ರಾಧಿಕಾರಗಳ ಆರ್ಥಿಕ ಮಿತಿಗಳ ಆಧಾರದಲ್ಲಿ ಆಹ್ವಾನಿಸುವ ಪ್ರಾಧಿಕಾರ, ಪರಿಶೀಲನಾ ಪ್ರಾಧಿಕಾರ, ಅನುಮೋದಿಸುವ ಪ್ರಾಧಿಕಾರ ಹಾಗೂ ಮೇಲ್ಮನವಿ ಪ್ರಾಧಿಕಾರ ನೇಮಿಸುವಂತೆ ಮಾರ್ಗಸೂಚಿಗಳ ಕುರಿತು ತರಬೇತಿ ನೀಡಿದರು. ಜಿಲ್ಲೆಯ ಎಲ್ಲ ಗ್ರಾಪಂ ಪಿಡಿಒ, ಎಡಿಪಿಸಿ ಡಿಎಂಐಎಸ್, ಡಿಐಇಸಿ, ಜಿಲ್ಲಾ ಐಇಸಿ ಸಂಯೋಜಕರು, ತಾಲೂಕ ಎಂಐಎಸ್ ಸಂಯೋಜಕರು ಇದ್ದರು.

ಕೊಪ್ಪಳದ ಜಿಪಂ ಜೆ.ಎಚ್.ಪಟೇಲ್ ಸಭಾಂಗಣದಲ್ಲಿ ಆಯೋಜಿಸಿದ್ದ ಕಾಮಗಾರಿ ಅನುಷ್ಠಾನದಲ್ಲಿ ಕೆಟಿಪಿಪಿ ಮತ್ತು ಕೆಪಿಪಿಪಿ ನಿಯಮಗಳ ಪಾಲನೆ ಕುರಿತ ಒಂದು ದಿನದ ತರಬೇತಿ ಕಾರ್ಯಾಗಾರ ನಡೆಯಿತು.

ಅಪ್ಪಣ್ಣ ಜಯಂತಿ ಆಚರಣೆಗೆ ಸಿದ್ಧತೆ ಕೈಗೊಳ್ಳಿ: ಮಾಲಗಿತ್ತಿ

ಕೊಪ್ಪಳದ ಎಸಿ ಕಚೇರಿ ಸಭಾಂಗಣದಲ್ಲಿ ಹಡಪದ ಅಪ್ಪಣ್ಣ ಜಯಂತಿ ಆಚರಣೆಯ ಪೂರ್ವಭಾವಿ ಸಭೆ ಎಸಿ ಮಹೇಶ ಮಾಲಗಿತ್ತಿ ಅಧ್ಯಕ್ಷತೆಯಲ್ಲಿ ನಡೆಯಿತು.

ಕೊಪ್ಪಳ: ಜಿಲ್ಲಾ ಕೇಂದ್ರದಲ್ಲಿ ಜುಲೈ 21 ರಂದು ಜಿಲ್ಲಾಡಳಿತದಿಂದ ಆಚರಿಸಲಾಗುವ ಹಡಪದ ಅಪ್ಪಣ್ಣ ಜಯಂತಿ ಕಾರ್ಯಕ್ರಮಕ್ಕೆ ಅಗತ್ಯ ಸಿದ್ಧತೆ ಮಾಡಿಕೊಳ್ಳಿ ಎಂದು ಸಹಾಯಕ ಆಯುಕ್ತ ಕ್ಯಾಪ್ಟನ್ ಮಹೇಶ ಮಾಲಗಿತ್ತಿ ಅಧಿಕಾರಿಗಳಿಗೆ ಸೂಚನೆ ನೀಡಿದರು.

ನಗರದ ಜಿಲ್ಲಾಡಳಿತ ಭವನದಲ್ಲಿನ ಸಹಾಯಕ ಆಯುಕ್ತರ ಕಚೇರಿ ಸಭಾಂಗಣದಲ್ಲಿ ಹಡಪದ ಅಪ್ಪಣ್ಣ ಜಯಂತಿ ಆಚರಣೆ ಕುರಿತು ಚರ್ಚಿಸಲು ಆಯೋಜಿಸಿದ್ದ ಪೂರ್ವಭಾವಿ ಸಭೆಯ ಅಧ್ಯಕ್ಷತೆ ವಹಿಸಿ ಮಂಗಳವಾರ ಮಾತನಾಡಿದರು.

ಸರಕಾರದ ನಿಗದಿಯಂತೆ ಎಲ್ಲ ತಾಲೂಕು ಕೇಂದ್ರದ ಕಚೇರಿ, ಶಾಲೆ-ಕಾಲೇಜು, ವಸತಿ ನಿಲಯದಲ್ಲಿ ಜಯಂತಿ ಆಚರಣೆ ಮಾಡಲಾಗುತ್ತದೆ. ಜಯಂತಿ ಆಚರಣೆಗೆ ಸಮಾಜದ ಬಂಧುಗಳ ಸಹಕಾರವೂ ಅಗತ್ಯವಿದ್ದು, ಜಿಲ್ಲಾಡಳಿತದೊಂದಿಗೆ ಸಹಕರಿಸಿ ವ್ಯವಸ್ಥಿತ ಆಚರಣೆಗೆ ಸಹಕರಿಸಬೇಕು. ಹಾಗೆಯೇ ಜಯಂತಿ ಆಚರಣೆಗೆ ಸಂಬಂಧಿಸಿದ ಇಲಾಖೆಗಳು ಅಚ್ಚುಕಟ್ಟು ವ್ಯವಸ್ಥೆ ಕಲ್ಪಿಸಬೇಕು ಎಂದು ಹೇಳಿದರು.

ಜುಲೈ 21ರ ಬೆಳಗ್ಗೆ 9ಕ್ಕೆ ನಗರದ ಶ್ರೀ ಮಹೇಶ್ವರ ದೇವಸ್ಥಾನದ ಕೋಟೆ ರಸ್ತೆ ಆವರಣದಿಂದ ಗಡಿಯಾರ ಕಂಬ ಮಾರ್ಗವಾಗಿ ಸಾಹಿತ್ಯ ಭವನದವರೆಗೆ ಹಡಪದ ಅಪ್ಪಣ್ಣ ಭಾವಚಿತ್ರದ ಮೆರವಣಿಗೆ ನಡೆಯಲಿದೆ. ಬೆಳಗ್ಗೆ 11ಕ್ಕೆ ನಗರದ ಸಾಹಿತ್ಯ ಭವನದಲ್ಲಿ ವೇದಿಕೆ ಕಾರ್ಯಕ್ರಮ ನಡೆಯಲಿದೆ. ಮೆರವಣಿಗೆ ಸಾಗುವ ಮಾರ್ಗ ಹಾಗೂ ವೇದಿಕೆ ಕಾರ್ಯಕ್ರಮ ನಡೆಯುವ ಸಾಹಿತ್ಯ ಭವನದಲ್ಲಿ ಸ್ವಚ್ಛತೆ, ಕುಡಿವ ನೀರಿನ ವ್ಯವಸ್ಥೆ ನಗರಸಭೆ ಕಲ್ಪಿಸಬೇಕು. ವೇದಿಕೆ ಅಲಂಕಾರ, ಗಣ್ಯರಿಗೆ ಪುಸ್ತಕ ವಿತರಣೆ, ಪೂಜೆಗೆ ಹೂವು, ಹಾರ ಕನ್ನಡ ಮತ್ತು ಸಂಸ್ಕೃತಿ ಇಲಾಖೆ ಒದಗಿಸಬೇಕು. ಪೊಲೀಸ್ ಇಲಾಖೆಯಿಂದ ಮೆರವಣಿಗೆ ಹಾಗೂ ವೇದಿಕೆ ಕಾರ್ಯಕ್ರಮ ನಡೆಯುವ ಸಾಹಿತ್ಯ ಭವನದಲ್ಲಿ ಸೂಕ್ತ ಬಂದೋಬಸ್ತ್ ಒದಗಿಸಬೇಕು. ಉಳಿದಂತೆ ಸಂಬಂಧಿಸಿದ ಇಲಾಖೆಗಳು ಪರಸ್ಪರ ಸಮನ್ವಯದೊಂದಿಗೆ ಜಯಂತಿ ಆಚರಣೆಗೆ ಅಚ್ಚುಕಟ್ಟು ವ್ಯವಸ್ಥೆ ಕಲ್ಪಿಸಬೇಕು ಎಂದು ತಿಳಿಸಿದರು.

ಕನ್ನಡ ಮತ್ತು ಸಂಸ್ಕೃತಿ ಇಲಾಖೆ ಸಹಾಯಕ ನಿರ್ದೇಶಕ ಕೊಟ್ರೇಶ ಮರಬನಳ್ಳಿ, ಸಮಾಜದ ಮುಖಂಡರಾದ ಮಂಜುನಾಥ ಹಂದ್ರಾಳ, ಬಸಪ್ಪ ಹಲಗೇರಿ, ರಮೇಶ ಹಡಪದ, ಬಸವರಾಜ ಹೊಸಳ್ಳಿ, ಗವಿಸಿದ್ದಪ್ಪ ಕಾಟ್ರಳ್ಳಿ ಸೇರಿ ವಿವಿಧ ಇಲಾಖೆ ಅಧಿಕಾರಿಗಳು ಇದ್ದರು.

ರೈತರಿಗೆ ಆತ್ಮಸ್ಥೈರ್ಯ ತುಂಬುವ ಕೃಷಿ ಇಲಾಖೆ

ಕೊಪ್ಪಳ: ಸರಕಾರ ರೈತ ಆತ್ಮಹತ್ಯೆ ತಡೆಗೆ ಸಾಕಷ್ಟು ಕ್ರಮ ವಹಿಸಿದ್ದು, ಕೃಷಿ ವಿಜ್ಞಾನ ಕೇಂದ್ರ ಮತ್ತು ಜಿಲ್ಲಾ ಕೃಷಿ ತರಬೇತಿ ಕೇಂದ್ರದ ಮೂಲಕ ರೈತರಿಗೆ ಆತ್ಮಸ್ಥೈರ್ಯ ತುಂಬುವ ಕಾರ್ಯಕ್ರಮ ಹಮ್ಮಿಕೊಳ್ಳಲಾಗಿದೆ ಎಂದು ಜಂಟಿ ಕೃಷಿ ನಿರ್ದೇಶಕ ಟಿ.ಎಸ್. ರುದ್ರೇಶಪ್ಪ ತಿಳಿಸಿದ್ದಾರೆ.

ಈ ಬಗ್ಗೆ ಪ್ರಕರಣೆ ನೀಡಿ, ಇಲಾಖೆಯ ಕ್ರಮದ ನಡುವೆಯೂ ಜಿಲ್ಲೆಯಲ್ಲಿ ಕಳೆದ 5 ವರ್ಷದಲ್ಲಿ ವರ್ಷಕ್ಕೆ ಸರಾಸರಿ 23 ರಿಂದ 25 ರೈತರು ಆತ್ಮಹತ್ಯೆ ಮಾಡಿಕೊಂಡಿದ್ದಾರೆ. ಕಳೆದ 2023-24 ನೇ ಸಾಲಿನಲ್ಲಿ 28 ಜನ ರೈತರು ಆತ್ಮಹತ್ಯೆ ಮಾಡಿಕೊಂಡಿದ್ದು, ಮೃತ ರೈತನ ಕುಟುಂಬಕ್ಕೆ 5 ಲಕ್ಷ ಪರಿಹಾರದ ಜೊತೆಗೆ ಇತರೇ ವಿಶೇಷ ಸೌಲಭ್ಯ ವಿಧವಾ ವೇತನ, ರೈತರ ಮಕ್ಕಳಿಗೆ ಸ್ನಾತಕೋತ್ತರ ಪದವಿಯವರೆಗೆ ಉಚಿತ ವಸತಿ ಮತ್ತು ಶಿಕ್ಷಣ ಸೌಲಭ್ಯ ಸೇರಿ ನಾನಾ ಸರಕಾರಿ ಸೌಲಭ್ಯ ನೀಡಲಾಗುತ್ತಿದೆ ತಿಳಿಸಿದ್ದಾರೆ.

ಬೆಳೆ ಪರಿಹಾರವಾಗಿ 1,02,219 ಜನ ರೈತರಿಗೆ ರೂ 122 ಕೋಟಿ ಪರಿಹಾರ ರೈತರ ಖಾತೆಗೆ ಜಮೆ ಮಾಡಲಾಗಿದೆ. 2023-24 ನೇ ಸಾಲಿನಲ್ಲಿ ಹಿಂಗಾರು ಮತ್ತು ಮುಂಗಾರು ಹಂಗಾಮಿನಲ್ಲಿ ಒಟ್ಟು 75,519 ಫಲಾನುಭವಿಗಳಿಗೆ 84.14 ಕೋಟಿ ರೂ. ಬೆಳೆವಿಮೆ ಹಣ ರೈತರ ಖಾತೆಗೆ ಜಮೆ ಮಾಡಲಾಗಿದೆ. 2023-24 ನೇ ಸಾಲಿನಲ್ಲಿ 2,22,971 ರೈತರಿಗೆ ರೂ.2581.90 ಕೋಟಿ ರೂ. ಬೆಳೆ ಸಾಲ ರಾಷ್ಟ್ರೀಯ ಮತ್ತು ಸಹಕಾರಿ ಬ್ಯಾಂಕ್ ಮೂಲಕ ನೀಡಲಾಗಿದೆ ಮತ್ತು ಅದೇ ರೈತರಿಗೆ ಮರು ಸಾಲ ನೀಡಲು ಬ್ಯಾಂಕ್‌ಗೆ ನಿರ್ದೇಶನ ನೀಡಲಾಗಿದೆ ಎಂದು ಮಾಹಿತಿ ನೀಡಿದ್ದಾರೆ.

ಕಳೆದ ಸಾಲಿನ ಮುಂಗಾರು ಹಂಗಾಮಿನಲ್ಲಿ ಬರ ಜೀವನೋಪಾಯ ಪರಿಹಾರವಾಗಿ ಕೊಪ್ಪಳ ಜಿಲ್ಲೆಯಿಂದ 51,645 ಸಣ್ಣ ಮತ್ತು ಅತೀ ಸಣ್ಣ ರೈತ ಕುಟುಂಬಕ್ಕೆ 14.80 ಕೋಟಿ ರೂ. ಪರಿಹಾರ ರೈತರ ಖಾತೆಗೆ ಜಮಾ ಮಾಡಲಾಗಿದೆ. ಆಗಾಗ್ಗೆ ರೈತರೊಂದಿಗೆ ಮತ್ತು ಬ್ಯಾಂಕ್ ನೊಂದಿಗೆ ಸಭೆ ಮಾಡಿ ರೈತರಿಗೆ ಯಾವುದೇ ನೋಟಿಸ್ ನೀಡದಂತೆ ಬ್ಯಾಂಕ್ ಗೆ ನಿರ್ದೇಶನ ನೀಡಲಾಗಿದೆ. ಕಳೆದ ಸಾಲಿನಿಂದ ಸರಕಾರದಿಂದ ಘೋಷಣೆಯಾದ ಗ್ಯಾರಂಟಿ ಯೋಜನೆವಸಮರ್ಪಕವಾಗಿ ಅರ್ಹ ಫಲಾನುಭವಿಗಳಿಗೆ ತಲಪುವಂತೆ ಎಲ್ಲ ಕ್ರಮ ವಹಿಸಲಾಗಿದೆ. ಗ್ರಾಪಂ ಮಟ್ಟದಲ್ಲಿ ಕೃಷಿ ಸಖಿ ಮತ್ತು ಪಶು ಸಖಿ ಸಹಕಾರದೊಂದಿಗೆ ರೈತರಿಗೆ ಯೋಜನೆಗಳ ಬಗ್ಗೆ ಮಾಹಿತಿ ನೀಡಲಾಗುತ್ತಿದೆ. ಗ್ಯಾರಂಟಿ ಯೋಜನೆಗಳಾದ ಅನ್ನಭಾಗ್ಯ, ಗೃಹಲಕ್ಷ್ಮೀ, ಗೃಹಜ್ಯೋತಿ, ಶಕ್ತಿ ಯೋಜನೆ ಹಾಗೂ ಯುವನಿಧಿ ಯೋಜನೆಯಡಿ 3,08,510 ಫಲಾನುಭವಿಗಳು ಪ್ರಯೋಜನೆ ಪಡೆದುಕೊಂಡಿರುತ್ತಾರೆ ಎಂದು ಜಂಟಿ ಕೃಷಿ ನಿರ್ದೇಶಕರು ಪ್ರಕಟಣೆಯಲ್ಲಿ ತಿಳಿಸಿದ್ದಾರೆ.

ಶ್ರೀಗಳ ದೀಕ್ಷಾ ರಜತೋತ್ಸವ ಜು.20ಕ್ಕೆ

ಮಸ್ಕಿ: ವಡ್ಡರ ಸಮಾಜದ ವತಿಯಿಂದ ಜುಲೈ 20ರಂದು ಚಿತ್ರದುರ್ಗದಲ್ಲಿ ಭೋವಿ ಶ್ರೀಗಳ ಧೀಕ್ಷಾ ರಜತ ಮಹೋತ್ಸವ ನಡೆಯಲಿದೆ ಎಂದು ವಡ್ಡರ ಸಮಾಜದ ಮುಖಂಡ ರವಿ ಚಿಗರಿ ಅವರು ಹೇಳಿದರು.

ಪಟ್ಟಣದ ಪತ್ರಿಕಾ ಭವನದಲ್ಲಿ ನಡೆದ ಸುದ್ದಿಗೋಷ್ಠಿಯಲ್ಲಿ ಮಾತನಾಡಿ,ವಿವಧ ಕ್ಷೇತ್ರದಲ್ಲಿ ಸಾಧನೆ ಮಾಡಿದವರಿಗೆ ಸನ್ಮಾನ, ರಕ್ತ ಶಿಬಿರ ಕಾರ್ಯಕ್ರಮವು ಚಿತ್ರದುರ್ಗದ ಭೋವಿ ಗುರುಪೀಠ ಆವರಣದಲ್ಲಿ ನಡೆಯಲಿದ್ದು, ಕಾರ್ಯಕ್ರಮವನ್ನು ಮುಖ್ಯಮಂತ್ರಿ ಸಿದ್ದರಾಮಯ್ಯ ಅವರು ಉದ್ಘಾಟಿಸಲಿದ್ದಾರೆ. ಅಂದಿನ ದಿನ ಭೋವಿ(ವಡ್ಡರ) ಸಮಾಜದ ವಿವಿಧ ಬೇಡಿಕೆ ಈಡೇರಿಸುವಂತೆ ಮುಖ್ಯಮಂತ್ರಿಗಳ ಗಮನ ಸೆಳೆಯಲಾಗುವುದು. ಭೋವಿ ನಿಗಮಕ್ಕೆ ಅನುದಾನದ ಕೊರತೆ ಇದ್ದು, ಬಜೆಟ್‌ನಲ್ಲಿ ಭೋವಿ ನಿಗಮಕ್ಕೆ 500 ಕೋಟಿ ರೂಪಾಯಿ ಮೀಸಲಿಡಬೇಕು. ಭೋವಿ ಸಮಾಜ ಎಂದು ಅನ್ಯ ಬೋಯಿ ಸಮಾಜದವರು ಭೋವಿ ನಿಗಮದ ಸೌಲಭ್ಯಗಳನ್ನು ಪಡೆದುಕೊಳ್ಳುತ್ತಿದ್ದಾರೆ. ಇದರಿಂದ ಸಮಾಜಕ್ಕೆ ಅನ್ಯಾವಾಗಿದೆ. ಭೋವಿ(ವಡ್ಡರ) ನಿಗಮ ಎಂದು ಮರುನಾಮಕರಣ ಮಾಡಬೇಕು. ವಡ್ಡರ ಸಮಾಜದ ಕೂಲಿ ಕಾರ್ಮಿಕರಿಗೆ ಗುರುತಿನ ಚೀಟಿ ನೀಡಬೇಕೆಂದು ಒತ್ತಾಯಿಸುತ್ತೇವೆ. ಭೋವಿ ಗುರುಪೀಠದ ಫೀಠಾಧ್ಯಕ್ಷ ಇಮ್ಮಡಿ ಸಿದ್ದರಾಮೇಶ್ವರ ಅವರು ಪಟ್ಟಾಭಿಷೇಕ ಅಲಂಕರಿಸಿಕೊಂಡು 25 ವರ್ಷ ಕಳೆದಿದ್ದು, ಹೀಗಾಗಿ ಭೋವಿ ಶ್ರೀಗಳ ಧೀಕ್ಷಾ ರಜತ ಮಹೋತ್ಸವ ಹಮ್ಮಿಕೊಂಡಿದ್ದು, ಲಕ್ಷಾಂತರ ಜನ ಸೇರಲಿದ್ದಾರೆ. ಕಾರ್ಯಕ್ರಮಕ್ಕೆ ಸಚಿವ ಶಿವರಾಜ ತಂಗಡಗಿ, ಮಾಜಿ ಸಚಿವ ಅರವಿಂದ ಲಿಂಬಾವಳಿ, ಕೇಂದ್ರ ಸಚಿವ ಹೆಚ್.ಡಿ.ಕುಮಾರಸ್ವಾಮಿ, ಸಂಸದ ವಿ.ಸೋಮಣ್ಣ, ಕೇಂದ್ರ ಸಚಿವೆ ಶೋಭಾ ಕರಂದ್ಲಾಜೆ, ಮಂತ್ರಾಲಯದ ಪೀಠಾಧಿಪತಿ ಸುಬುದೇಂದ್ರ ತೀರ್ಥರು ಭಾಗವಹಿಸಲಿದ್ದಾರೆ. ಸಮಾಜದ ಶಾಸಕ, ಮಾಜಿ ಶಾಸಕರಿಗೆ ಅಭಿನಂದಿಸಲಾಗುವದು. ಕಾರ್ಯಕ್ರಮಕ್ಕೆ ಹೆಚ್ಚಿನ ಸಂಖ್ಯೆಯಲ್ಲಿ ಭಾಗವಹಿಸಬೇಕೆಂದು ಮನವಿ ಮಾಡಿದರು. ಈ ಸಂಧರ್ಭದಲ್ಲಿ ರಮೇಶ, ಗ್ಯಾನಪ್ಪ, ಶಿವರಾಜ, ಆಂಜನೇಯ ಸೇರಿದಂತೆ ಇನ್ನಿತರಿದ್ದರು.

ಮಸ್ಕಿಯ ಪತ್ರಿಕಾ ಭವನದಲ್ಲಿ ಮಂಗಳವಾರ ನಡೆದ ಸುದ್ದಿಗೋಷ್ಠಿಯಲ್ಲಿ ವಡ್ಡರ ಸಮಾಜದ ಮುಖಂಡ ರವಿ ಚಿಗರಿ ಮಾತನಾಡಿದರು.

ಮನೆ ಕಳ್ಳತನ ಸ್ಥಳ ಪರಿಶೀಲನೆ

ರಾಯಚೂರು: ಪಟ್ಟಣದ ಗುಂಡುರಾವ್ ಕಾಲೋನಿಯ ಎರಡು ಮನೆಯಲ್ಲಿ ಕಳ್ಳರು ಕಳ್ಳತನಕ್ಕೆ ಯತ್ನ ಮಾಡಲಾಗಿದೆ. ಗುಂಡುರಾವ್ ಕಾಲೋನಿಯ ನಿವಾಸಿ ವಿನೋದ ಹಾಗೂ ಮಹಾತೇಶ ಎನ್ನುವವರ ಮನೆಯಲ್ಲಿ ಕಳ್ಳತನಕ್ಕೆ ಯತ್ನ ನಡೆದಿದೆ. ಸ್ಥಳಕ್ಕೆ ಹಟ್ಟಿ ಠಾಣೆಯ ಪಿಐ ಹೊಸಕೇರಪ್ಪ ಭೇಟಿ ನೀಡಿ ಪರಿಶೀಲನೆ ಮಾಡಿದರು. ಮನೆಯಲ್ಲಿ ಯಾವುದೇ ವಸ್ತು ಕಳ್ಳತನವಾಗಿಲ್ಲ ತಿಜೋರಿ ಬೀಗ ಮುರಿದು ಹೊಗಿದ್ದಾರೆ. ಯಾವುದೆ ವಸ್ತು ಕಳ್ಳತನ ಆಗಿಲ್ಲ ಎಂದು ಮಾಹಿತಿ ನೀಡಿದರು. ಹಟ್ಟಿ ಪಟ್ಟಣದ ಗುಂಡುರಾವ್ ಕಾಲೋನಿಯಲ್ಲಿ ಕಳ್ಳತನಕ್ಕೆ ಯತ್ನ ನಡೆದ ಸ್ಥಳಕ್ಕೆ ಠಾಣೆಯ ಪಿಐ ಹೊಸಕೇರಪ್ಪ ಭೇಟಿ ನೀಡಿ ಪರೀಶಿಲನೆ ಮಾಡಿದರು.

ಟೀಕೆ: ಕಾರ್ಮಿಕ ಸಂಘ ಎಚ್ಚರಿಕೆ

ಲಿಂಗಸ್ಗೂರು : ವಿಧಾನಸಭಾ ಶಾಸಕ ಮಾನಪ್ಪ ವಜ್ಜಲ್ ರವರ ಬಗ್ಗೆ ನಾಲಿಗೆ ಹರಿಬಿಟ್ಟು ಶಾಸಕರನ್ನು ಬಂಡಲ್ ಬಾಜ್ ನಾಯಕ ಎಂದು ಟೀಕಿಸಿರುವ ಕರ್ನಾಟಕ ರಕ್ಷಣಾ ವೇದಿಕೆ ಜಿಲ್ಲಾ ಸಂಘಟನಾ ಕಾರ್ಯದರ್ಶಿ ನಾರಾಯಣ ಮತ್ತು ಮೌನೇಶ ರವರಿಗೆ ನಾಲಿಗೆಯನ್ನು ಹಿಡಿತದಲ್ಲಿ ಇಟ್ಟುಕೊಂಡು ಮಾತಾಡುವಂತೆ ಓಂಕಾರ ಕಟ್ಟಡ ಕಾರ್ಮಿಕ ಸಂಘ ಅಧ್ಯಕ್ಷ ದೇವರೆಡ್ಡಿ ಎಚ್ಚರಿಕೆಯನ್ನು ನೀಡಿದ್ದಾರೆ.

ಪಟ್ಟಣದ ಪತ್ರಿಕಾ ಭವನದಲ್ಲಿ ಮಾತಾಡಿ, ಹಟ್ಟಿ ಚಿನ್ನದ ಗಣಿ ಮಲ್ಲಪ್ಪ ಶಾಫ್ಟ್ ಅಂಡರ್ ಗ್ರೌಂಡ್ ನಲ್ಲಿ ಭೂ ಕುಸಿತದಿಂದ ಮೃತ ಪಟ್ಟಿದ್ದು ಘಟನ ಸ್ಥಳಕ್ಕೆ ಶಾಸಕರು ಬಂದಿಲ್ಲವೆಂದು ಸಾಮಾಜಿಕ ಜಾಲತಾಣದಲ್ಲಿ ಶಾಸಕರ ಕುರಿತು ಪರಿಶಿಷ್ಟ ಮೀಸಲು ಕ್ಷೇತ್ರದ ಶಾಸಕ ಮಾನಪ್ಪ ವಜ್ಜಲ್ ನಾಲಯಕ ಶಾಸಕ, ಆತ ಜನರ ಕೆಲಸ ಮಾಡುವವನಲ್ಲ, ಕಾರ್ಮಿಕ ಚಿಂತಕನಲ್ಲ, ಪೇಪರ್ ಹುಲಿ ಬರಿ ಲಿಂಗಸೂಗೂರಲ್ಲಿ ಕುಳಿತು ಕಾರ್ಮಿಕರ ಬಗ್ಗೆ ಕಣ್ಣೀರು ಹಾಕುತ್ತಾನೆ, ಹಟ್ಟಿಯಲ್ಲಿ ಕಲ್ಲಿನ ಹೆಂಟೆಗಳು ಬಿದ್ದು ಓರ್ವ ಕಾರ್ಮಿಕ ದುರ್ಮರಣಕ್ಕಿಡಾದರೂ, ಗಾಯಳು ಕಾರ್ಮಿಕರಿಗೆ ಚಿಕಿತ್ಸೆ ವ್ಯವಸ್ಥೆ ಮಾಡಿಲ್ಲ ಅನೊಬ್ಬ ಬಂಡಲ್ ಬಾಜ್ ನಾಯಕ ಎಂದು ಪೋಸ್ಟ ಹಾಕಿ ಶಾಸಕರ ಬಗ್ಗೆ ಕೀಳಾಗಿ ಮಾತಾಡಿದ್ದಾರೆ.

ಶಾಸಕರ ಪುತ್ರ ಈಶ್ವರ್ ವಜ್ಜಲ್ ಘಟನ ಸ್ಥಳಕ್ಕೆ ಹೋಗಿ ಪಾರ್ಥಿವ ಶರೀರಕ್ಕೆ ಮಾಲಾರ್ಪಣೆ ಮಾಡಿ ನೊಂದ ಕುಟುಂಬಕ್ಕೆ ಸಾಂತ್ವನ ಹೇಳಿರುತ್ತಾರೆ. ಶಾಸಕರು ಗಾಯಳುಗಳನ್ನು ಹೆಚ್ಚಿನ ಚಿಕಿತ್ಸೆಗಾಗಿ ಬೆಂಗಳೂರಿಗೆ ಕಳುಹಿಸಿ ಮೃತ ಕುಟುಂಬಕ್ಕೆ ಸೂಕ್ತ ಪರಿಹಾರ ಕೊಡಿಸುವದಾಗಿ ಹೇಳಿದ್ದಾರೆ, ಬಡವರ ಬಂದು ಎನಿಸಿರುವ ಶಾಸಕರ ಬಗ್ಗೆ ಹಗುರವಾಗಿ ಮಾತಾಡಿದ ಎಂಜಲು ಕಾಸಿಗಾಗಿ ಜೊಲ್ಲು ಸುರಿಸುವ ಬಾಯಿ ಬಡುಕ ಅವಿವೇಕಿಗಳ ಹೇಳಿ ಖಂಡನಿಯ ಇನ್ನೊಮ್ಮೆ ಅತ್ಯಂತ ವಿವೇಚನೆ, ವಿವೇಕದಿಂದ ನಾಲಿಗೆ ಹಿಡಿತದಲ್ಲಿ ಇಟ್ಟುಕೊಂಡು ಮಾತನಾಡ ಬೇಕು ಎಂದು ಎಚ್ಚರಿಕೆ ನೀಡಿದರು. ಈ ಸಂದರ್ಭದಲ್ಲಿ ಕೆ ಶರಣಪ್ಪ ನಾಯಕ, ಅಮರೇಶ ಕಟ್ಟಿಮನಿ, ಯಮನೂರ ಬೋವಿ, ಬಸವರಾಜ ನವಲಿ ಇದ್ದರು.

ಆರ್‌ಟಿಒ ವರ್ಗಾವಣೆಗೆ ಆಗ್ರಹಿಸಿ ನಿರಶನ 22ರಿಂದ

ಕೊಪ್ಪಳ: ಪ್ರಾದೇಶಿಕ ಸಾರಿಗೆ ಅಧಿಕಾರಿ (ಆರ್‌ಟಿಒ) ಲಕ್ಷ್ಮಿಕಾಂತ ನಾಲ್ವಾರ ವರ್ಗಾವಣೆಗೆ ಆಗ್ರಹಿಸಿ ಜು.22ರಿಂದ ಆರ್‌ಟಿಒ ಕಚೇರಿ ಎದುರು ಅಮರಣಾಂತರ ಉಪವಾಸ ಸತ್ಯಾಗ್ರಹ ನಡೆಸುತ್ತೇವೆ ಎಂದು ಕರವೇ ಜನಸೇನೆ ಜಿಲ್ಲಾಧ್ಯಕ್ಷ ಬಸವರೆಡ್ಡಿ ಶೀನಗೌಡ್ರ ಆಗ್ರಹಿಸಿದರು.

ನಗರದ ಮೀಡಿಯಾ ಕ್ಲಬ್ ನಲ್ಲಿ ಸುದ್ದಿಗೋಷ್ಠಿ ನಡೆಸಿ ಮಂಗಳವಾರ ಮಾತನಾಡಿ, ಆರ್ ಟಿಒ ಲಕ್ಷ್ಮಿಕಾಂತ ನಾಲ್ವಾರ ಜಿಲ್ಲೆಯಲ್ಲಿ ಕಳೆದ 4 ವರ್ಷದಿಂದ ಕೆಲಸ ಮಾಡುತ್ತಿದ್ದಾರೆ. ಸಾಮಾನ್ಯವಾಗಿ ಎರಡು ವರ್ಷಕ್ಕೆ ಅಧಿಕಾರಿಗಳ ವರ್ಗಾವಣೆ ಆಗುತ್ತದೆ. ಆದರೆ, ಸಾಕಷ್ಟು ಭ್ರಷ್ಟಾಚಾರದಲ್ಲಿ ತೊಡಗಿರುವ ಆರ್ ಟಿಒ ವರ್ಗಾವಣೆ ಆಗುತ್ತಿಲ್ಲ. ಇವರು ಇಲ್ಲದ ನೆಪ ಹೇಳಿ ಗಾಡಿ ಮಾಲೀಕರಿಗೆ ತೊಂದರೆ ಕೊಡುತ್ತಿದ್ದಾರೆ. ಏಜೆಂಟ್?ಗಳ ಮೂಲಕ ಹೋದರೆ ಮಾತ್ರ ಸಾರಿಗೆವ ಇಲಾಖೆ ಸೇವೆ ಸಿಗುತ್ತದೆ. ಇಲ್ಲದಿದ್ದರೆ ಇಲಾಖೆ ನಿಯಮಾವಳಿ, ಆದೇಶ ಪ್ರತಿ ನೀಡುವಂತೆ ಸಾರ್ವಜನಿಕರನ್ನು ಪ್ರಶ್ನಿಸುತ್ತಾರೆ. ಜಿಲ್ಲಾ ಉಸ್ತುವಾರಿ ಸಚಿವರ ಕೆಡಿಪಿ ಸಭೆಯಲ್ಲಿ ಇವರ ವಿರುದ್ಧ ಶಿಸ್ತುಕ್ರಮಕ್ಕೆ ಸರ್ಕಾರಕ್ಕೆ ಪತ್ರ ಬರೆಯಲು ಠರಾವು ಮಾಡಲಾಗಿದೆ. ಈ ಬಗ್ಗೆ ಜಿಪಂ ಅಧಿಕಾರಿಗಳು ಯಾವುದೇ ಕ್ರಮ ಕೈಗೊಂಡಿಲ್ಲ. ಉನ್ನತ ಅಧಿಕಾರಿಗಳು, ಜನಪ್ರತಿನಿಧಿಗಳು ಅಧಿಕಾರಿ ರಕ್ಷಣೆ ಮಾಡುತ್ತಿದ್ದಾರೆ ಎಂದು ಆರೋಪಿಸಿದರು.

ಹೂಗಾರ ಸಮಾಜದ ಅಭಿವೃದ್ಧಿಗೆ ನೆರವು ನೀಡಿ

ಮಾನ್ವಿ: ಪಟ್ಟಣದ ತಹಸೀಲ್ದಾರ್ ಕಚೇರಿಯಲ್ಲಿ ಅಖಂಡ ಕರ್ನಾಟಕ ಹೂಗಾರ ಮಹಾಸಭಾ ತಾಲೂಕು ಘಟಕ ವತಿಯಿಂದ ಮುಖ್ಯಮಂತ್ರಿಗಳಿಗೆ ಗ್ರೇಡ್-2 ತಹಸೀಲ್ದಾರ್ ಅಬ್ದುಲ್ ವಾಹಿದ್ ರವರ ಮೂಲಕ ತಾಲೂಕು ಅಧ್ಯಕ್ಷ ಶರಣಪ್ಪ .ಹೆಚ್. ಮನವಿ ಸಲ್ಲಿಸಿದರು.

ನಂತರ ಮಾತನಾಡಿದ ಅವರು ರಾಜ್ಯ ಸರಕಾರವು ರಾಜ್ಯದಲ್ಲಿ ಹೂಗಳಿಂದ ವಿವಿಧ ವಸ್ತುಗಳನ್ನು ಹಾಗೂ ಹಾರಗಳನ್ನು ತಯಾರಿಸಿ ಮಾರಾಟ ಮಾಡುವ ಕುಲಕಸಬನ್ನು ಹೊಂದಿರುವ ಹೂವಾಡಿಗ, ಹೂಗಾರ್, ಹುಗಾರ್,ಮಾಲಾಗಾರ್, ಮಾಲಿ, ಫೂಲ್ ಮಾಲಿ, ಫುಲಾರಿ,ಫೂಲಾರಿ, ಜೀರ್ ಸಮುದಾಯದವರ ಆರ್ಥಿಕ ಅಭಿವೃದ್ಧಿಗಾಗಿ ಕರ್ನಾಟಕ ಮಾಲಿ-ಮಾಲಗಾರ್ ಹಾಗೂ ಹೂಗಾರ ಅಭಿವೃದ್ಧಿ ನಿಗಮವನ್ನು ಸ್ಥಾಪಿಸಿದರು ಕೂಡ ಸಾಕಷ್ಟು ಅನುದಾನವನ್ನು ನೀಡದೆ ಇರುವುದರಿಂದ ನಿಗಮದಿಂದ ಸಮುದಾಯದ ಬಡಜನರಿಗೆ ತಮ್ಮ ಕುಲಕಸಬನ್ನು ಅಭಿವೃದ್ಧಿ ಪಡಿಸಲು ಆರ್ಥಿಕ ನೇರವು ದೊರೆಯುತ್ತಿಲ್ಲ ಅದದರಿಂದ ಕೂಡಲೇ ಕರ್ನಾಟಕ ಮಾಲಿ-ಮಾಲಗಾರ್ ಹಾಗೂ ಹೂಗಾರ ಅಭಿವೃದ್ಧಿ ನಿಗಮಕ್ಕೆ ಸಾಕಷ್ಟು ಅನುದಾನವನ್ನು ನೀಡುವ ಮೂಲಕ ಸಮುದಾಯದ ಅಭಿವೃದ್ಧಿ ಗೆ ನೆರವು ನೀಡುವಂತೆ ಕೋರಿದರು.

ಗವರವಾಧ್ಯಕ್ಷ ಅಮರಗುಂಡಪ್ಪ. ಹೆಚ್.ಪ್ರ.ಕಾರ್ಯದರ್ಶಿ ಸುನೀಲ್ ನೀರಮಾನ್ವಿ, ಉಪಾಧ್ಯಕ್ಷರಾದ ಹನುಮಂತ. ಹೆಚ್, ಜಗದೀಶ್.ಹೆಚ್, ಶರಣಬಸವ ಹೂಗಾರ, ರವಿ ಗವಿಗಟ್ಟು, ಶರಣಪ್ಪ ಗವಿಗಟ್ಟು, ಅಮರೇಶ ನಂದಿಹಾಳ್, ನಾಗರಾಜ, ಶಿವು ಆರೋಲಿ, ವಿರುಪಾಕ್ಷಿ, ಮಹಾದೇವಪ್ಪ. ಹೆಚ್, ಚಂದ್ರು, ಹೂಗಾರ, ಪ್ರಭು ವಲ್ಕಂದಿನ್ನಿ, ಆನಂದ ರಾಜೋಳ್ಳಿ, ದಿಡ್ಡೆಪ್ಪ ಖರಾಬದಿನ್ನಿ, ಸೇರಿದಂತೆ ಇನ್ನಿತರರು ಇದ್ದರು.

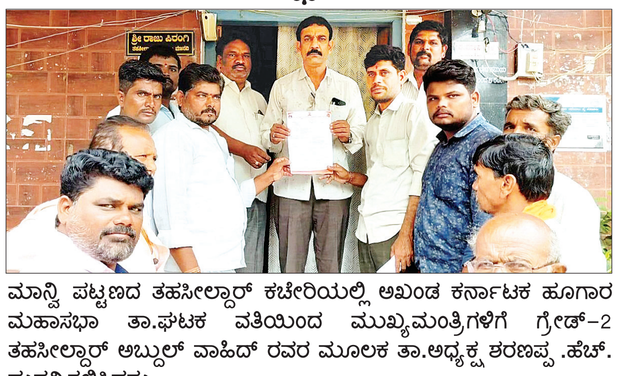

ಮಾನ್ವಿ ಪಟ್ಟಣದ ತಹಸೀಲ್ದಾರ್ ಕಚೇರಿಯಲ್ಲಿ ಅಖಂಡ ಕರ್ನಾಟಕ ಹೂಗಾರ ಮಹಾಸಭಾ ತಾ.ಘಟಕ ವತಿಯಿಂದ ಮುಖ್ಯಮಂತ್ರಿಗಳಿಗೆ ಗ್ರೇಡ್-2 ತಹಸೀಲ್ದಾರ್ ಅಬ್ದುಲ್ ವಾಹಿದ್ ರವರ ಮೂಲಕ ತಾ.ಅಧ್ಯಕ್ಷ ಶರಣಪ್ಪ .ಹೆಚ್. ಮನವಿ ಸಲ್ಲಿಸಿದರು.

ಎಸ್ಸಿಎಸ್ಟಿ ಹಣ ದುರ್ಬಳಕೆ: ರಾಜ್ಯಪಾಲರಿಗೆ ಮನವಿ

ಮಾನ್ವಿ: ಪಟ್ಟಣದ ತಹಸೀಲ್ದಾರ್ ಕಚೇರಿ ಆವರಣದಲ್ಲಿ ದಲಿತಪರ ಸಂಘಟನೆಗಳ ಒಕ್ಕೂಟದಿಂದ ರಾಜ್ಯಪಾಲರಿಗೆ ತಹಸೀಲ್ದಾರ್ ರಾಜು ಪಿರಂಗಿ ರವರ ಮೂಲಕ ಮುಖಂಡ ಪಿ.ರವಿಕುಮಾರ ವಕೀಲರು ಮನವಿ ಸಲ್ಲಿಸಿದರು. ನಂತರ ಮಾತನಾಡಿದ ಅವರು ರಾಜ್ಯದಲ್ಲಿನ ಪರಿಶಿಷ್ಟ ಜಾತಿ, ಪ.ಪಂಗಡ ಸಮುದಾಯಗಳ ಕಲ್ಯಾಣಕ್ಕಾಗಿ ಮೀಸಲಿಟ್ಟಿರುವ ಹಣವನ್ನು ರಾಜ್ಯಸರಕಾರವು ಪರಿಶಿಷ್ಟ ಜಾತಿ, ಪ.ಪಂಗಡ ಸಮುದಾಯಗಳ ಕಲ್ಯಾಣಕ್ಕಾಗಿ ಬಳಸದೆ ಇತರ ಉದ್ದೇಶಗಳಿಗೆ ಬಳಸಿಕೊಳ್ಳುತ್ತಿರುವುದ ರಿಂದ ರಾಜ್ಯದಲ್ಲಿನ ಪರಿಶಿಷ್ಟ ಜಾತಿ, ಪ.ಪಂಗಡ ಸಮುದಾಯಗಳಿಗೆ ಬಾರಿ ಅನ್ಯಾಯವಾಗುತ್ತಿದೆ. 2022-23 ನೇ ಅವಧಿಯಲ್ಲಿ ಪರಿಶಿಷ್ಟರ ಕಲ್ಯಾಣ ನಿಧಿಯಲ್ಲಿ 15 ಕೋಟಿ ಅನುದಾನವನ್ನು ಬಳಸಿಕೊಂಡಿದೆ ಹಾಗೂ 2024-25 ನೇ ಸಾಲಿನಲ್ಲಿ ರಾಜ್ಯ ಸರಕಾರದ ಪಂಚಾಗ್ಯಾರಂಟಿ ಯೋಜನೆಗಳಿಗಾಗಿ 25 ಕೋಟಿ ಹಣವನ್ನು ಬಳಸಿಕೊಂಡಿದೆ ಮಹಾರ್ಷಿ ವಾಲ್ಮೀಕಿ ನಿಗಮದಲ್ಲಿ ನೂರಾರು ಕೋಟಿ ಅನುದಾನ ಅವ್ಯವಹಾರವಾಗಿದ್ದು ಕೂಡಲೆ ರಾಜ್ಯಪಾಲರು ಸರಕಾರದ ವಿರುದ್ದ ಅಗತ್ಯವಾದ ಕ್ರಮಕೈಗೊಳ್ಳಬೇಕು ಎಂದು ಒತ್ತಾಯಿಸಿದರು. ಈ ವೇಳೆ ಬಸವ ರಾಜ ನಕ್ಕುಂದಿ, ಬಸವರಾಜ ಭಜಂತ್ರಿ, ಚಂದ್ರಶೇಖರ ನಾಯಕ, ರವೀಂದ್ರ ಜಾನೆಕಲ್, ಪರಶುರಾಮ್ ಬಾಗಲವಾಡ, ಅಕಾಶ ಮಾನ್ವಿ, ರವಿ ಮದ್ಲಾಪೂರ್, ದೇವೇಂದ್ರ ಮಾನ್ವಿ, ಹನುಮ ಮತ ಭೋವಿ,ಯಮನಪ್ಪ ಜಾಗೀರ್ ಪನ್ನೂರ್, ರಮೇಶ ಕರೇ ಗುಡ್ಡ,ಅನೀಲ್ ಕುಮಾರ, ರಮೇಶ ಅಮರಾವತಿ ಇದ್ದರು.

ಸಮಾಚಾರ ಸಣ್ಣದಲ್ಲ

ರೈತರಿಗೆ ರಸಗೊಬ್ಬರದ ಕೊರತೆಯಿಲ್ಲ: ಕೃಷಿ ಜೆಡಿ

ಬಳ್ಳಾರಿ: ಜಿಲ್ಲೆಯಲ್ಲಿ ಯಾವುದೇ ಬಿತ್ತನೆ ಬೀಜ, ರಸಗೊಬ್ಬರ ಹಾಗೂ ಕೀಟನಾಶಕಗಳ ಕೊರತೆ ಇರುವುದಿಲ್ಲ ಹಾಗೂ ರೈತರು ಕೃಷಿ ಪರಿಕರಗಳನ್ನು ಅಧಿಕೃತ ಮಾರಾಟಗಾರರಿಂದ ಮಾತ್ರ ಖರೀದಿ ಮಾಡಿ, ಕಡ್ಡಾಯವಾಗಿ ರಶೀದಿ ಪಡೆಯಬೇಕು ಎಂದು ಜಂಟಿ ಕೃಷಿ ನಿರ್ದೇಶಕ ಡಾ.ಕೆ.ಸೋಮ ಸುಂದರ್ ತಿಳಿಸಿದ್ದಾರೆ. ಜಿಲ್ಲೆಯಲ್ಲಿ ರೈತರಿಗೆ ಉತ್ತಮ ಗುಣ ಮಟ್ಟದ ಬಿತ್ತನೆ ಬೀಜ, ರಸಗೊಬ್ಬರ ಹಾಗೂ ಕೀಟನಾಶಕಗಳನ್ನು ಪೂರೈಸುವುದು ಕೃಷಿ ಇಲಾಖೆಯ ಜವಾಬ್ದಾರಿಯಾಗಿದೆ. ಈ ನಿಟ್ಟಿನಲ್ಲಿ ಸುಮಾರು 32,789 ಕ್ವಿಂಟಾಲ್ ಬಿತ್ತನೆ ಬೀಜಗಳಾದ ಮೆಕ್ಕೆಜೋಳ, ತೊಗರಿ, ಜೋಳ, ಸಜ್ಜೆ ಹಾಗೂ ಭತ್ತ ದಾಸ್ತಾನಿದ್ದು, ರಸಗೊಬ್ಬರಗಳಾದ ಯೂರಿಯಾ, ಡಿ.ಎ.ಪಿ, ಕಾಂಪ್ಲೆಕ್ಸ್ ಸೇರಿ ಸುಮಾರು 70078 ಸಾವಿರ ಮೆಟ್ರಿಕ್ ಟನ್ ರಸಗೊಬ್ಬರವೂ ರೈತರಿಗೆ ಸಮರ್ಪಕವಾಗಿ ಲಭ್ಯವಾಗುವಂತೆ ದಾಸ್ತಾನಿಕರಿಸಲಾಗಿದೆ. ಜಿಲ್ಲೆಯಲ್ಲಿ ಬಿತ್ತನೆ ಬೀಜ ಮತ್ತು ರಸಗೊಬ್ಬರ ಕೊರತೆ ಇರುವುದಿಲ್ಲ ಎಂದು ಪ್ರಕಟಣೆಯಲ್ಲಿ ತಿಳಿಸಿದ್ದಾರೆ.

ಎಸ್‌ಎಫ್‌ಐ ಸಂಘಟನೆ ತಾಲೂಕು ಸಮ್ಮೇಳನ

ಹಗರಿಬೊಮ್ಮನಹಳ್ಳಿ: ಪಟ್ಟಣದ ಡಾ.ಬಿ ಆರ್ ಅಂಬೇಡ್ಕರ್ ಭವನದಲ್ಲಿ ಎಸ್ ಎಫ್ ಐ ತಾಲೂಕು ಸಮ್ಮೇಳನ ಹಮ್ಮಿಕೊಳ್ಳಲಾಗಿತ್ತು. ಕಾರ್ಯಕ್ರಮವನ್ನು ಸಂವಿಧಾನದ ಪ್ರಸ್ತಾವನೆಯನ್ನು ಓದಿಸುವುದರ ಮೂಲಕ ಜಿಲ್ಲಾ ಅಧ್ಯಕ್ಷ ದೊಡ್ಡ ಬಸವರಾಜ್ ಉದ್ಘಾಟನೆ ಮಾಡಿದರು. ಪ್ರಾಸ್ತಾವಿಕವಾಗಿ ಜಯ ಸೂರ್ಯ ಮಾತನಾಡಿದರು. ಅಧ್ಯಕ್ಷತೆ ಹಿರಿಯ ಸಾಹಿತಿ ಮೇಟಿ ಕೊಟ್ರಪ್ಪ ವಹಿಸಿದ್ದರು. ಸಮ್ಮೇಳನ ಉದ್ದೇಶಿಸಿ ಮುಖ್ಯ ಅತಿಥಿಯಾಗಿ ಹಿರಿಯ ಸಾಹಿತಿ ಹುರಕಡ್ಲಿ ಶಿವಕುಮಾರ್ ಮಾತನಾಡಿದರು. ಈ ಸಂದರ್ಭದಲ್ಲಿ ವೀನೋದ, ಗಣೇಶ್ ಹವಲ್ದಾರ್ ಸೇರಿದಂತೆ ನೂರಾರು ವಿದ್ಯಾರ್ಥಿಗಳು ಭಾಗವಹಿಸಿದ್ದರು. ವಿದ್ಯಾರ್ಥಿ ಮುಖಂಡರಾದ ದುರುಗೇಶ್ ನಿರೂಪಣೆ ಮಾಡಿದರು ಪುಷ್ಪವತಿ ಸ್ವಾಗತಿಸಿದರು, ದೀನೇಶ್ ವಂದಿಸಿದರು.

43ನೇ ರಾಗರಂಗ್ ಮಾಸಿಕ ಕಾರ್ಯಕ್ರಮ

ಬಳ್ಳಾರಿ: ಶ್ರೀ ಗುರು ಪುಟ್ಟರಾಜ ಸಂಗೀತ ಪಾಠಶಾಲೆ ವತಿಯಿಂದ ಅವಂಬಾವಿ ವಿರಾಟ್ ನಗರದ ಗಾನಯೋಗಿ ಕಲಾ ಕೇಂದ್ರದಲ್ಲಿ 43ನೇ ರಾಗರಂಗ್ ಮಾಸಿಕ ಕಾರ್ಯಕ್ರಮ ನಡೆಸಲಾಯಿತು. ಕಾರ್ಯಕ್ರಮದಲ್ಲಿ ವಿಶೇಷವಾಗಿ ಜಿಂದಾಲ್ ವಿದ್ಯಾನಗರ ಶಾಲೆಯ ಸಂಗೀತ ಶಿಕ್ಷಕ ಕೊಟ್ರೇಶ್ ಸಂಡೂರು ವತಿಯಿಂದ ವಿಶೇಷ ಸಂಗೀತ ನಡೆಯಿತು. ತಬಲಾದಲ್ಲಿ ಸುಧಾಕರ್ ಹಾರ್ಮೋನಿಯಂ ಪುಟ್ಟರಾಜ್ ಸಾತ್ ನೀಡಿದರು. ಕಾರ್ಯಕ್ರಮದಲ್ಲಿ ಮುಖ್ಯ ಅತಿಥಿಗಳಾಗಿ ಭರತನಾಟ್ಯ ಕಲಾವಿದೆ ಡಾ. ಚಾರುಲತಾ ಕೊಟ್ರೇಶ್, ಶರಣಯ್ಯ ಸ್ವಾಮಿ, ದೊಡ್ಡ ಬಸವ ಗವಾಯಿ ಡಿ ಕಗ್ಗಲ್, ಸೋಮಶೇಖರ, ನಿರಂಜನ ಕೋಳೂರು ಭಾಗವಹಿಸಿದ್ದರು. ಹೊಸಪೇಟೆ ಸುಧನ್ವ ಕೊಳಲನ್ನು ನುಡಿಸಿದರು. ತಬಲಾದಲ್ಲಿ ಯೋಗೀಶ ಮತ್ತು ಅನೇಕ ಮಕ್ಕಳಿಂದ ಸಂಗೀತ ಕಾರ್ಯಕ್ರಮ ನಡೆಯಿತು.

ನಲ್ಲಿ ಸಂಪರ್ಕಕ್ಕಾಗಿ ಅರ್ಜಿ ಆಹ್ವಾನ

ಬಳ್ಳಾರಿ: ಕುಡತಿನಿ ಪಟ್ಟಣದ ಪರಿಶಿಷ್ಟ ಪಂಗಡ ಹಾಗೂ ಇತರೆ ಹಿಂದುಳಿದ ಜನಾಂಗದವರಿಗೆ ನಳ ಸಂಪರ್ಕ ಶುಲ್ಕ ವೆಚ್ಚ ಭರಿಸಲು ಉದ್ದೇಶಿಸಲಾಗಿದ್ದು, ಅರ್ಹರಿಂದ ಅರ್ಜಿ ಆಹ್ವಾನಿಸಲಾಗಿದೆ ಎಂದು ಕುಡತಿನಿ ಪಟ್ಟಣ ಪಂಚಾಯಿತಿಯ ಮುಖ್ಯಾಧಿಕಾರಿ ತಿಳಿಸಿದ್ದಾರೆ. ಪಟ್ಟಣದ 14 ಮತ್ತು 15 ನೇ ವಾರ್ಡ್‌ಗಳ ಅರ್ಹ ನಿವಾಸಿಗಳು ಅರ್ಜಿ ಸಲ್ಲಿಸಬಹುದಾಗಿದ್ದು, ಆಸಕ್ತರು ಅರ್ಜಿಯೊಂದಿಗೆ ಆಧಾರ್‌ಕಾರ್ಡ್, ಬ್ಯಾಂಕ್ ಖಾತೆ ಪುಸ್ತಕ, ಪಡಿತರ ಚೀಟಿ, ಭಾವಚಿತ್ರ ಹಾಗೂ ಇತರೆ ದಾಖಲೆಗಳೊಂದಿಗೆ ಜು.18 ರೊಳಗಾಗಿ ಅರ್ಜಿ ಸಲ್ಲಿಸಬೇಕು. ಹೆಚ್ಚಿನ ಮಾಹಿತಿಗಾಗಿ ಕುಡತಿನಿ ಪಟ್ಟಣ ಪಂಚಾಯಿತಿ ಕಚೇರಿಗೆ ಸಂಪರ್ಕಿಸಬಹುದು

ಕರಡಿ ಸೆರೆ: ಅರಣ್ಯಕ್ಕೆ ಬಿಟ್ಟ ಅಧಿಕಾರಿಗಳು

ಹೊಸಪೇಟೆ: ಹೊಸಪೇಟೆ ತಾಲೂಕಿನ ಮಲಪನಗುಡಿ ಹತ್ತಿರದ ದೇವಾಲಯವೊಂದರ ಬಳಿಯಲ್ಲಿ ಜು. 14 ರಾತ್ರಿ ವೇಳೆ ಕಾಣಿಸಿಕೊಂಡಿದ್ದ ಕರಡಿಯನ್ನು ಸೆರೆ ಹಿಡಿದು ಬಳಿಕ ಕಾಡಿಗೆ ಬಿಡಲಾಗಿದೆ. ಆದ್ದರಿಂದ ಸಾರ್ವಜನಿಕರು ಆತಂಕಪಡಬಾರದು ಎಂದು ಅರಣ್ಯ ಇಲಾಖೆಯ ಅಧಿಕಾರಿಗಳು ತಿಳಿಸಿದ್ದಾರೆ.

ಗೆಜೆಟಿಯರ್
ಪ್ರತಿ ಮಂಗಳವಾರ
ಇದು ಅನುಕ್ಷಣದ ಆ್ಯಪ್

ಜಿಲ್ಲಾ ಆರೋಗ್ಯ ಇಲಾಖೆ ಸಭೆ | ಜಿಪಂ ಸಿಇಒ ರಾಹುಲ್ ಶರಣಪ್ಪ ಸಂಕನೂರ ಸೂಚನೆ

ಕಲುಷಿತ ಕುಡಿವ ನೀರು ಪೂರೈಕೆಯಾಗದಿರಲಿ

ಬಳ್ಳಾರಿ: ಮಳೆಗಾಲದ ಹಿನ್ನಲೆಯಲ್ಲಿ ಕುಡಿಯುವ ನೀರು ಕಲುಷಿತವಾಗದಂತೆ ಹಾಗೂ ನಿಯಮಿತವಾಗಿ ಎಲ್ಲಾ ನೀರಿನ ಮೂಲಗಳನ್ನು ಪರೀಕ್ಷೆಗೊಳಪಡಿಸಿದ ನಂತರವೇ ಕುಡಿಯಲು ಪೂರೈಕೆ ಮಾಡಬೇಕು ಜಿಪಂ ಸಿಇಒ ರಾಹುಲ್ ಶರಣಪ್ಪ ಸಂಕನೂರ ಹೇಳಿದರು.

> **ಜಿಲ್ಲೆಯಲ್ಲಿ ಇಲ್ಲಿಯವರೆಗೆ ಪ್ರಮುಖ ಜಾತ್ರೆಗಳು, ಉತ್ಸವಗಳಲ್ಲಿ ಜಿಲ್ಲಾ ಕಾಲರಾ ನಿಯಂತ್ರಣ ತಂಡವು ಸಕಾಲದಲ್ಲಿ ಉಪಸ್ಥಿತರಿದ್ದು, ನೀರಿನ ಮೂಲಗಳು, ಆಹಾರದ ತಯಾರಿಕೆಯ ಸ್ಥಳ, ಮುಂತಾದವುಗಳನ್ನು ಪರಿಶೀಲಿಸಿ ನಿಗಾ ವಹಿಸುವ ಮೂಲಕ ವಾಂತಿ-ಬೇಧಿ ಪ್ರಕರಣಗಳು ವರದಿಯಾಗದಂತೆ ಕ್ರಮವಹಿಸಲಾಗಿದೆ.**
> **-ಡಾ.ಯಲ್ಲಾ ರಮೇಶ್‌ಬಾಬು,** ಕುಟುಂಬ ಕಲ್ಯಾಣಾಧಿಕಾರಿ

ನಗರದ ಜಿಲ್ಲಾ ಪಂಚಾಯಿತಿ ನಜೀರ್ ಸಭಾಂಗಣದಲ್ಲಿ ಆರೋಗ್ಯ ಮತ್ತು ಕುಟುಂಬ ಕಲ್ಯಾಣ ಇಲಾಖೆ ಜಿಲ್ಲಾ ಆರೋಗ್ಯ ಸಂಘದ ಸಭೆ ನಡೆಸಲಾಯಿತು.

ನಗರದ ಜಿಲ್ಲಾ ಪಂಚಾಯಿತಿ ನಜೀರ್ ಸಭಾಂಗಣದಲ್ಲಿ ಆರೋಗ್ಯ ಮತ್ತು ಕುಟುಂಬ ಕಲ್ಯಾಣ ಇಲಾಖೆ ಜಿಲ್ಲಾ ಆರೋಗ್ಯ ಸಂಘದ ಸಭೆಯ ಅಧ್ಯಕ್ಷತೆವಹಿಸಿ ಮಾತನಾಡಿದರು. ಸಂಭಾವ್ಯ ವಾಂತಿಭೇದಿ ಪ್ರಕರಣಗಳು ಕಂಡು ಬರಬಹುದಾಗಿದ್ದು, ಜಾಗೃತಿವಹಿಸಬೇಕು ಎಂದರು.

ಮಳೆಗಾಲ ಹಿನ್ನಲೆಯಲ್ಲಿ ನೀರು ಅಲ್ಲಲ್ಲಿ ನಿಲ್ಲುವ ಸಾಧ್ಯತೆಯಿದ್ದು, ಚರಂಡಿ ಹತ್ತಿರದ ಪೈಪ್‌ಲೈನ್‌ಗಳು ಸೋರಿಕೆ ಕಂಡು ಬಂದಲ್ಲಿ ತಕ್ಷಣ ಆಯಾ ಸ್ಥಳೀಯ-ಸಂಸ್ಥೆ, ಪಂಚಾಯಿತಿಗಳಿಗೆ ತಿಳಿಸುವ ಕಾರ್ಯ ಮಾಡಬೇಕು. ನೀರಿನ ಮೂಲಗಳನ್ನು ಗ್ರಾಮ ಪಂಚಾಯಿತಿ ಸೇರಿದಂತೆ ಸ್ಥಳೀಯ ಸಂಸ್ಥೆಗಳ ಸಹಕಾರದೊಂದಿಗೆ ನಿಯಮಾನುಸಾರ ಕ್ಲೋರಿನೇಷನ್ ಮಾಡಿಸಬೇಕು ಎಂದು ನಿರ್ದೇಶನ ನೀಡಿದರು.

ನೀರಿನ ಮೂಲಗಳ ಸುತ್ತಲೂ ದನಕರುಗಳನ್ನು ತೊಳೆಯದಂತೆ, ಬಟ್ಟೆ ಒಗೆಯದಂತೆ, ನಳಗಳು ತೆಗ್ಗಿನಲ್ಲಿ ಇರದಂತೆ, ಇದಕ್ಕೆ ಗ್ರಾಮ ಪಂಚಾಯತ್ ಒಳಗೊಂಡಂತೆ ಎಲ್ಲ ಸ್ಥಳೀಯ ಸಂಸ್ಥೆಗಳು ಸಹಭಾಗಿತ್ವದಲ್ಲಿ ಸಾರ್ವಜನಿಕರಿಗೆ ಜಾಗೃತಿ ನೀಡಬೇಕು ಎಂದು ತಿಳಿಸಿದರು.

ಸಂಡೂರು ತಾಲೂಕಿನ ನಾಗೇನಹಳ್ಳಿಯಲ್ಲಿ ಪ್ರಕರಣಗಳು ನಿಯಂತ್ರಣದಲ್ಲಿವೆ. ವೈದ್ಯಕೀಯ ತಂಡಗಳನ್ನು ರಚಿಸಿ ಜಾಗೃತಿ ನೀಡಲಾಗುತ್ತಿದೆ. ಅಶುದ್ಧವೆಂದು ಕಂಡು ಬಂದ ನೀರಿನ ಮೂಲಗಳನ್ನು ಗ್ರಾಮ ಪಂಚಾಯಿತಿ ಹಾಗೂ ಸ್ಥಳೀಯ ಸಂಸ್ಥೆಗಳ ಸಹಕಾರದೊಂದಿಗೆ ಪರೀಕ್ಷೆಗೆ ಒಳಪಡಿಸಿ ಕುಡಿಯುವ ನೀರು ಪೂರೈಕೆಗೆ ಕ್ರಮವಹಿಸಲಾಗಿದೆ ಎಂದು ಮಾಹಿತಿ ನೀಡಿದರು. 7 ನೇ ತರಗತಿಯಿಂದ 10 ನೇ ತರಗತಿಯ ಮಕ್ಕಳಿಗೆ ಬಾಲ್ಯವಿವಾಹ, ಐಯೋಡಿನ್ ನ್ಯೂನ್ಯತೆಗಳು, ಡೆಂಘೀ ಜ್ವರ, ವಾಂತಿ-ಬೇಧಿ ನಿಯಂತ್ರಣ ಕುರಿತು ಏಕಕಾಲಕ್ಕೆ ಜಾಗೃತಿ ಕಾರ್ಯಕ್ರಮ ಹಮ್ಮಿಕೊಳ್ಳುವಂತೆ ಜಿಪಂ ಸಿಇಒ ಸೂಚಿಸಿದರು. ಸಭೆಯಲ್ಲಿ ಅಂಧತ್ವ ನಿಯಂತ್ರಣ ಕಾರ್ಯಕ್ರಮ ಹಾಗೂ ನವಜಾತ ಶಿಶುಗಳ ಆರೈಕೆ ಕಾರ್ಯಕ್ರಮ ಸೇರಿದಂತೆ ರಾಷ್ಟ್ರೀಯ ಆರೋಗ್ಯ ಕಾರ್ಯಕ್ರಮಗಳ ಕುರಿತು ವ್ಯಾಪಕವಾಗಿ ಚರ್ಚಿಸಿದರು. ಈ ಸಂದರ್ಭದಲ್ಲಿ ಕಾರ್ಯಕ್ರಮ ಅನುಷ್ಠಾನಾಧಿಕಾರಿ ಆರ್.ಅಬ್ದುಲ್ಲಾ, ಮರಿಯಂಬಿ ವಿ.ಕೆ., ಇಂದ್ರಾಣ .ವಿ., ಡಾ.ಹನುಮಂತಪ್ಪ, ವಿರೇಂದ್ರಕುಮಾರ್, ತಾಲೂಕು ಆರೋಗ್ಯಾಧಿಕಾರಿ ಡಾ.ಈರಣ್ಣ, ಭರತ್, ಡಾ.ಫಾರೂಖ್, ಜಿಲ್ಲಾ ಆರೋಗ್ಯ ಶಿಕ್ಷಣಾಧಿಕಾರಿ ಈಶ್ವರ ದಾಸಪ್ಪನವರ, ಡಾ.ಜಬೀನ್ ತಾಜ್, ಡಿಎನ್‌ಒ ಗಿರೀಶ್, ವೆಂಕೋಬ್ ನಾಯ್ಕ್, ಮನೋಹರ, ರಾಘವೇಂದ್ರ, ಬಸವರಾಜ, ಅರ್ಚನಾ ಇತರರಿದ್ದರು.

> **ಕ್ಷಯಮುಕ್ತ ಅಭಿಯಾನ ಯಶಸ್ವಿಗೊಳಿಸಿ**
> ಜಿಲ್ಲೆಯಲ್ಲಿ ಆರಂಭಿಕ ಹಂತದಲ್ಲಿ ರೋಗಿಗಳನ್ನು ಗುರುತಿಸಲು ಎಲ್ಲಾ ಆರೋಗ್ಯ ಕೇಂದ್ರಗಳಲ್ಲಿ ಕೆಮ್ಮು ಹಾಗೂ ಕ್ಷಯರೋಗದ ಲಕ್ಷಣಗಳು ಇದ್ದಲ್ಲಿ ಅಂತವರನ್ನು ಅಸಾಂಕ್ರಾಮಿಕ ರೋಗ ಪರೀಕ್ಷೆ ವಿಭಾಗದಲ್ಲಿ ಅಗತ್ಯ ಪರೀಕ್ಷೆಗಳನ್ನು ಕೈಗೊಳ್ಳಲಾಗುತ್ತಿದೆ. ಖಚಿತ ಪಟ್ಟಲ್ಲಿ ತಕ್ಷಣ ಚಿಕಿತ್ಸೆ ನೀಡಿ, ಕ್ಷಯಮುಕ್ತ ಬಳ್ಳಾರಿ ಅಭಿಯಾನವನ್ನು ಯಶಸ್ವಿಗೊಳಿಸಲಾಗುತ್ತಿದೆ ಡಿಎಚ್‌ಒ ಸಭೆಗೆ ತಿಳಿಸಿದರು.

ಮುಖ್ಯಮಂತ್ರಿಗಳು ನಡೆಸಿದ ಸಭೆಯ ಹಿನ್ನೆಲೆಯಲ್ಲಿ ಅಧಿಕಾರಿಗಳೊಂದಿಗೆ ಡಿಸಿ ವಿಚಾರ ವಿನಿಮಯ

ಅಧಿಕಾರಿಗಳು ಹೊಣೆ ಅರಿತು ಕಾರ್ಯನಿರ್ವಹಿಸಿ

ಹೊಸಪೇಟೆ: ಸರಕಾರದ ಪ್ರತಿಯೊಂದು ಯೋಜನೆಗಳ ಅನುಷ್ಠಾನದ ಮಹತ್ವದ ಹೊಣೆಗಾರಿಕೆಯನ್ನು ಹೊಂದಿರುವ ಅಧಿಕಾರಿಗಳು ಮೈಚಳಿ ಬಿಟ್ಟು ಜವಾಬ್ದಾರಿಯಿಂದ ಕಾರ್ಯನಿರ್ವಹಿಸಬೇಕು ಎಂದು ಡಿಸಿ ಎಂ.ಎಸ್.ದಿವಾಕರ್ ಹೇಳಿದರು.

ಜಿಲ್ಲಾಡಳಿತ ಭವನದಲ್ಲಿನ ಆಡಿಟೋರಿಯಂ ಹಾಲ್‌ನಲ್ಲಿ ಜಿಲ್ಲಾಮಟ್ಟದ ವಿವಿಧ ಇಲಾಖೆಗಳ ಅಧಿಕಾರಿಗಳೊಂದಿಗೆ ಜಿಲ್ಲಾಧಿಕಾರಿ ಎಂ.ಎಸ್.ದಿವಾಕರ್ ಸಭೆ ನಡೆಸಿದರು.

ಜಿಲ್ಲಾಡಳಿತ ಭವನದಲ್ಲಿನ ಆಡಿಟೋರಿಯಂ ಹಾಲ್‌ನಲ್ಲಿ ಜಿಲ್ಲಾಮಟ್ಟದ ವಿವಿಧ ಇಲಾಖೆಗಳ ಅಧಿಕಾರಿಗಳೊಂದಿಗೆ ಸಭೆ ನಡೆಸಿ ಮಾತನಾಡಿದರು. ಸಿಎಂ ಸಿದ್ದರಾಮಯ್ಯ ಅವರು ಕಳೆದ ವಾರ ರಾಜ್ಯದ ಎಲ್ಲ ಜಿಲ್ಲೆಗಳ ಜಿಲ್ಲಾಧಿಕಾರಿಗಳು, ಜಿಲ್ಲಾ ಪಂಚಾಯಿತಿ ಮುಖ್ಯ ಕಾರ್ಯನಿರ್ವಹಣಾಧಿಕಾರಿಗಳ ಸಭೆ ನಡೆಸಿ ಹತ್ತಾರು ಸಲಹೆ ಸೂಚನೆಗಳನ್ನು ನೀಡಿದ್ದಾರೆ. ಮುಖ್ಯಮಂತ್ರಿಗಳು ಸಭೆಯಲ್ಲಿ ತಿಳಿಸಿದಂತೆ ಕಾರ್ಯಪ್ರವೃತ್ತರಾಗಲು ಪ್ರತಿ ಯೊಂದು ಇಲಾಖೆಯ ಅಧಿಕಾರಿಗಳ ಸಹಕಾರ, ಸಮನ್ವಯ ಅತೀ ಅವಶ್ಯಕವಾಗಿದೆ ಎಂದು ತಿಳಿಸಿದರು.

ಅಧಿಕಾರಿಗಳು ಸಹ ಜನಪ್ರತಿನಿಧಿಗಳ ಹಾಗೆ ಜನ ಸೇವಕರು ಎಂಬುದಾಗಿ ತಿಳಿಯಬೇಕು. ಕಾರ್ಯಾಂಗ ಮತ್ತು ಶಾಸಕಾಂಗ ಈಗ ಮತ್ತಷ್ಟು ಗುಣಾತ್ಮಕವಾಗಿ ಕಾರ್ಯ ನಿರ್ವಹಿಸಬೇಕು. ಯಾವುದೇ ಮಾಹಿತಿಯು ಅಧಿಕಾರಿಗಳ ಅಂಗೈಯಲ್ಲಿರುವಂತೆ ಮಾಹಿತಿಯೊಂದಿಗೆ ಕೆಲಸ ಮಾಡಬೇಕು ಎಂಬುದಾಗಿ ಸಭೆಯಲ್ಲಿ ಮುಖ್ಯಮಂತ್ರಿಗಳು ಜಿಲ್ಲಾಧಿಕಾರಿಗಳ ಮತ್ತು ಜಿಲ್ಲಾ ಪಂಚಾಯಿತಿ ಮುಖ್ಯ ಕಾರ್ಯನಿರ್ವಹಣಾಧಿಕಾರಿಗಳ ಕಾರ್ಯವೈಖರಿಯ ಬಗ್ಗೆ ತಿಳಿಸಿದ್ದಾರೆ. ಜಿಲ್ಲೆಗೆ ಹೊಸದಾಗಿ ಬರುವ ಅಧಿಕಾರಿಗಳು, ಜಿಲ್ಲೆಯ ಸಾಕ್ಷರತಾ ಪ್ರಮಾಣ, ಶಿಕ್ಷಣ ಮತ್ತು ತಲಾ ಆದಾಯ ಸೇರಿದಂತೆ ಜಿಲ್ಲೆಯ ಸಾಮಾಜಿಕ, ಆರ್ಥಿಕ, ಔದ್ಯೋಗಿಕ ಸ್ಥಿತಿಗತಿಗಳ ಬಗ್ಗೆ ತಿಳಿದುಕೊಂಡಲ್ಲಿ ಪರಿಣಾಮಕಾರಿಯಾಗಿ ಕಾರ್ಯನಿರ್ವಹಿಸಬಹುದಾಗಿದೆ. ಸಭೆಯಲ್ಲಿ ಜಿಪಂ ಸಿಇಒ ನೋಂಗ್ಜಾಯ್ ಮೊಹಮ್ಮದ್ ಅಲಿ ಅಕ್ರಮ ಶಾ, ಅಪರ ಜಿಲ್ಲಾಧಿಕಾರಿ ಅನುರಾಧ ಜಿ., ಉಪ ಅರಣ್ಯ ಸಂರಕ್ಷಣಾಧಿಕಾರಿ ಅರ್ಸಲನ್, ಸಹಾಯಕ ಆಯುಕ್ತ ಚಿದಾನಂದ ಗುರುಸ್ವಾಮಿ, ನಗರಸಭೆ ಪೌರಾಯುಕ್ತ ಮನೋಹರ್ ಸೇರಿದಂತೆ ವಿವಿಧ ಇಲಾಖೆಯ ಜಿಲ್ಲಾಮಟ್ಟದ ಅಧಿಕಾರಿಗಳು, ತಹಸೀಲ್ದಾರರು ಇದ್ದರು.

> **ನಾನಾ ಯೋಜನೆಗಳ ಜಾಗೃತಿ ಮೂಡಿಸಿ: ಡಿಸಿ**
> ಕೃಷಿ, ತೋಟಗಾರಿಕೆ, ರೇಷ್ಮೆ, ಪಶುಪಾಲನೆ ಇಲಾಖೆಯ ಅಧಿಕಾರಿಗಳು ಕಾಲಕಾಲಕ್ಕೆ ಜಿಲ್ಲೆಯ ರೈತರ ಸಭೆ ಕರೆದು ಅವರಿಗೆ ನಾನಾ ಯೋಜನೆಗಳ ಬಗ್ಗೆ ಜಾಗೃತಿ ಮೂಡಿಸಬೇಕು. ಸಕಾಲಕ್ಕೆ ಬೀಜ, ಗೊಬ್ಬರ ವಿತರಣೆಗೆ ಕ್ರಮ ವಹಿಸಬೇಕು. ರೈತರ ಆತ್ಮಹತ್ಯೆಯಂತಹ ಪ್ರಕರಣಗಳಲ್ಲಿ ವಿಳಂಬ ಮಾಡದೇ ಪಾರದರ್ಶಕತೆ ಕಾಯ್ದುಕೊಂಡು ಬೇಗನೆ ಪರಿಹಾರ ದೊರಕುವಂತೆ ಮಾಡಿ ಸಂತ್ರಸ್ಥರಿಗೆ ಆತ್ಮವಿಶ್ವಾಸ ತುಂಬುವ ಕಾರ್ಯ ಮಾಡಬೇಕು. ಅರ್ಹರಿಗೆ ಮಾತ್ರ ಬಿಪಿಎಲ್ ಕಾರ್ಡುಗಳು ಸಿಗುವ ಹಾಗೆ ಆಹಾರ ಇಲಾಖೆಯ ಅಧಿಕಾರಿಗಳು ಕ್ರಮ ವಹಿಸಬೇಕು ಎಂದು ಜಿಲ್ಲಾಧಿಕಾರಿಗಳು ವಿವಿಧ ಇಲಾಖೆಯ ಅಧಿಕಾರಿಗಳಿಗೆ ಜಿಲ್ಲಾಧಿಕಾರಿ ಸೂಚನೆ ನೀಡಿದರು.

ಎಥನಾಲ್ ಕಾರ್ಖಾನೆ ಜಮೀನು ರದ್ದಿಗೆ ಆಗ್ರಹ

ಹೊಸಪೇಟೆ: ಮೆ.ಹಂಪಿ ಶುಗರ್ಸ್ ಪ್ರೈವೇಟ್ ಲೀ.,ಗೆ ಎಥನಾಲ್ ಕಾರ್ಖಾನೆ ಸ್ಥಾಪಿಸಲು ಸರಕಾರಿ ಜಮೀನು ಮಂಜೂರು ಮಾಡಿರುವ ಜನವಿರೋಧಿ, ಕಾನೂನು ಬಾಹಿರ ಸರಕಾರಿ ಆದೇಶವನ್ನು ರದ್ದುಪಡಿಸಬೇಕು ಎಂದು ದಲಿತ ಹಕ್ಕುಗಳ ಸಮಿತಿ ಜಿಲ್ಲಾಧ್ಯಕ್ಷ ಮರಡಿ ಜಂಬಯ್ಯ ನಾಯಕ ಒತ್ತಾಯಿಸಿದ್ದಾರೆ.

ಈ ಬಗ್ಗೆ ಸ್ಥಳೀಯ ಶಾಸಕ ಗವಿಯಪ್ಪ ಮೂಲಕ ಸಿಎಂ ಸಿದ್ದರಾಮಯ್ಯಗೆ ಮನವಿ ಪತ್ರ ಸಲ್ಲಿಸಿದ್ದಾರೆ. ನಗರಕ್ಕೆ ಹೊಂದಿಕೊಂಡಿರುವ ಸಾವಿರಾರು ವರ್ಷಗಳ ಇತಿಹಾಸ ಹೊಂದಿರುವ ಶ್ರೀ ಜಂಬುನಾಥೇಶ್ವರ ದೇವಸ್ಥಾನವನ್ನು ರಕ್ಷಿಸಲು, ಸಾವಿರಾರು ವಿದ್ಯಾರ್ಥಿಗಳು ಓದುತ್ತಿರುವ ಸರಕಾರಿ ಶೈಕ್ಷಣಿಕ ವಸತಿ ನಿಲಯಗಳಿಗೆ, ಜನ ವಸತಿ ಪ್ರದೇಶಗಳಿಗೆ ಮತ್ತು 400 ಹಾಸಿಗೆ ಸರಕಾರಿ ಆಸ್ಪತ್ರೆಗೆ ಆಗುವ ಕೆಟ್ಟ ಪರಿಸರ ಅಪಾಯವನ್ನು ತಡೆಗಟ್ಟಲು ಆದೇಶ ರದ್ದುಗೊಳಿಸಬೇಕು ಎಂದು ಆಗ್ರಹಿಸಿದ್ದಾರೆ.

ಕಾರ್ಖಾನೆಗೆ ಹೊಂದಿಕೊಂಡೇ ಇರುವ ಸಾವಿರಾರು ವರ್ಷಗಳ ಇತಿಹಾಸ ಇರುವ ಸರಕಾರಿ ಪುರಾತತ್ವ ಇಲಾಖೆಗೆ ಒಳಪಟ್ಟಿರುವ ಲಕ್ಷಾಂತರ ಭಕ್ತರನ್ನು ಹೊಂದಿರುವ ಶ್ರೀ ಜಂಬುನಾಥೇಶ್ವರ ದೇವಸ್ಥಾನ ಮುಚ್ಚಬೇಕಾಗುತ್ತದೆ. ಸಮಾಜ ಕಲ್ಯಾಣ, ಪರಿಶಿಷ್ಟ ಪಂಗಡ (ಎಸ್.ಟಿ), ಹಿಂದುಳಿದ ವರ್ಗ, ಅಲ್ಪಸಂಖ್ಯಾತರ ಕಲ್ಯಾಣ, ಇಲಾಖೆಗಳಿಗೆ ಸಂಬಂಧಿಸಿದ ಡಾ.ಬಿ.ಆರ್. ಅಂಬೇಡ್ಕರ್ ವಸತಿ ನಿಲಯ, ಮೊರಾರ್ಜಿ ದೇಸಾಯಿ ವಸತಿ ಶಾಲೆ, ಡಾ.ಎ.ಪಿ.ಜೆ.ಅಬ್ದುಲ್ ಕಲಾಂ ವಸತಿ ಶಾಲೆ, ಆದರ್ಶ ವಿದ್ಯಾಲಯ, ಸರಕಾರಿ ಕೈಗಾರಿಕಾ ಸಂಸ್ಥೆಗಳನ್ನು ಸಹ ಮುಚ್ಚಬೇಕಾಗುತ್ತದೆ. ಹತ್ತಾರು ಸಾವಿರ ವಿದ್ಯಾರ್ಥಿಗಳ ಭವಿಷ್ಯದ ಕನಸು ನುಚ್ಚು ನೂರಾಗುತ್ತದೆ ಎಂದು ಮನವಿಯಲ್ಲಿ ತಿಳಿಸಿದ್ದಾರೆ.

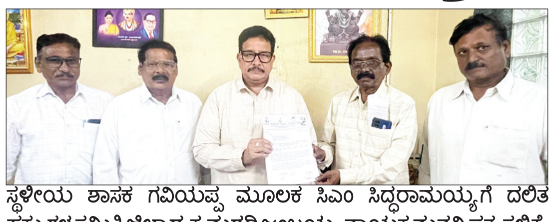

ಸ್ಥಳೀಯ ಶಾಸಕ ಗವಿಯಪ್ಪ ಮೂಲಕ ಸಿಎಂ ಸಿದ್ದರಾಮಯ್ಯಗೆ ದಲಿತ ಹಕ್ಕುಗಳ ಸಮಿತಿ ಜಿಲ್ಲಾಧ್ಯಕ್ಷ ಮರಡಿ ಜಂಬಯ್ಯ ನಾಯಕ ಮನವಿ ಪತ್ರ ಸಲ್ಲಿಕೆ.

ಸರಕಾರಿ ಜಮೀನು ಮಂಜೂರಾತಿ ಮಾಡಿಸುವಲ್ಲಿ ವ್ಯಾಪಕ ಭ್ರಷ್ಟಾಚಾರ ನಡೆದಿದೆ. ಸರಕಾರದ ಭೂ ಮಂಜೂರಾತಿಯಲ್ಲಿ ಮತ್ತು ಎಥನಾಲ್ ಕಾರ್ಖಾನೆ ಸ್ಥಾಪಿಸುವಲ್ಲಿ ಅನುಸರಿಸಬೇಕಾದ ಎಲ್ಲಾ ನಿಯಮಗಳನ್ನು ಉಲ್ಲಂಘಿಸಲಾಗಿದೆ ಎಂದಿದ್ದಾರೆ.

ಈ ಎಲ್ಲಾ ಅಂಶಗಳನ್ನು ಪರಿಗಣ ಸಿ, ವಿಶೇಷ ತನಿಖೆ, ನಡೆಸುವ ಮೂಲಕ ಮೆ.ಹಂಪಿ ಶುಗರ್ಸ್ ಪ್ರೈ.ಲಿ.,ಗೆ ಎಥನಾಲ್ ಕಾರ್ಖಾನೆ ಸ್ಥಾಪಿಸಲು ಮಂಜೂರು ಮಾಡಿರುವ ಆದೇಶ ರದ್ದುಪಡಿಸಬೇಕು ಮತ್ತು ನಗರಕ್ಕೆ ಹೊಂದಿಕೊಂಡಿರುವ 84.86 ಎಕರೆ ಈ ಜಮೀನನ್ನು ಇಲಾಖೆಯ ವಿವಿಧ ಯೋಜನೆಗಳಿಗಾಗಿ ಮತ್ತು ವಸತಿ ರಹಿತ ಬಡವರ ನಿವೇಶನಕ್ಕಾಗಿ ಮೀಸಲಿಡಬೇಕು ಎಂದು ಮನವಿಮಾಡಿದ್ದಾರೆ.

ಹಡಪದ ಅಪ್ಪಣ್ಣ ಜಯಂತಿ 21 ರಂದು

ಬಳ್ಳಾರಿ: ಜಿಲ್ಲಾಡಳಿತದಿಂದ ಶಿವಶರಣ ಶ್ರೀ ಹಡಪದ ಅಪ್ಪಣ್ಣ ಜಯಂತಿ ಕಾರ್ಯಕ್ರಮವನ್ನು ಜು.21 ರಂದು ಅರ್ಥಪೂರ್ಣ ಆಚರಿಸಲಾಗುವುದು ಎಂದು ಅಪರ ಜಿಲ್ಲಾಧಿಕಾರಿ ಮೊಹಮ್ಮದ್ ಝುಬೇರ್ ಹೇಳಿದರು. ನಗರದ ಜಿಲ್ಲಾಧಿಕಾರಿಗಳ ಕಚೇರಿಯ ಕೆಸ್ವಾನ್ ವಿಡಿಯೋ ಸಭಾಂಗಣದಲ್ಲಿ ಮಂಗಳವಾರ ಏರ್ಪಡಿಸಿದ್ದ ಹಡಪದ ಅಪ್ಪಣ್ಣ ಜಯಂತಿ ಪೂರ್ವಭಾವಿ ಸಭೆಯಲ್ಲಿ ಈ ನಿರ್ಣಯ ಕೈಗೊಳ್ಳಲಾಯಿತು. ವೇದಿಕೆ ಕಾರ್ಯಕ್ರಮ ನಡೆಯುವ ಸ್ಥಳ ಸ್ವಚ್ಛತೆ, ಕುಡಿಯುವ ನೀರಿನ ವ್ಯವಸ್ಥೆ, ಮೆರವಣಿಗೆಗೆ ವಾಹನ ವ್ಯವಸ್ಥೆ ಕಲ್ಪಿಸಿಕೊಡಬೇಕು ಎಂದು ಮಹಾನಗರ ಪಾಲಿಕೆ ಅಧಿಕಾರಿಗಳಿಗೆ ಸೂಚಿಸಿದರು. ಶಿಷ್ಟಾಚಾರದಂತೆ ಆಹ್ವಾನ ಪತ್ರಿಕೆ ಮುದ್ರಿಸಿ ಗಣ್ಯರನ್ನು ಆಹ್ವಾನಿಸಬೇಕು.

ಸಂಸ್ಕೃತಿ ಇಲಾಖೆಯ ಸಹಾಯಕ ನಿರ್ದೇಶಕ ಬಿ.ನಾಗರಾಜ, ಜಿಪಂ ಸಹಾಯಕ ಕಾರ್ಯದರ್ಶಿ ಬಸವರಾಜ್ ಹಿರೇಮಠ, ಜಿಲ್ಲಾ ಮಟ್ಟದ ವಿವಿಧ ಇಲಾಖೆಗಳ ಅಧಿಕಾರಿಗಳು ಹಾಗೂ ಸಮಾಜದ ಮುಖಂಡರು ಉಪಸ್ಥಿತರಿದ್ದರು.

ಉತ್ತಮ ವಿದ್ಯಾಭ್ಯಾಸದಿಂದ ಮಾತ್ರ ದೇಶದ ಅಭಿವೃದ್ಧಿ
ಪಿಯುಸಿ/ಎಸ್‌ಎಸ್‌ಎಲ್‌ಸಿ ಅಂಕ ಸಾಧಕರಿಗೆ ಪುರಸ್ಕಾರ

ಪಠ್ಯ ಶಿಕ್ಷಣದ ಜತೆ ಪ್ರಾಪಂಚಿಕ ಜ್ಞಾನ ಕಲಿಯುವುದೂ ಮುಖ್ಯ

ಎಸ್‌ಎಸ್‌ಎಲ್‌ಸಿ ಯಲ್ಲಿ ಶೇ.85 ರಷ್ಟು ಫಲಿತಾಂಶದಲ್ಲಿ ಉತ್ತೀರ್ಣರಾದ ವಿದ್ಯಾರ್ಥಿಗಳಿಗೆ ಪ್ರತಿಭಾ ಪುರಸ್ಕಾರ ಕಾರ್ಯಕ್ರಮ ಆಯೋಜಿಸಲಾಗಿತ್ತು.

ಹೊಸಪೇಟೆ: ಸ್ಥಳೀಯ ಅಂಜುಮನ್ ಶಾದಿಮಹಲ್ ನಲ್ಲಿ ಅಂಜುಮನ್ ಖಿದ್ಮತೆ ಇಸ್ಲಾಂ ಕಮಿಟಿ ವತಿಯಿಂದ ದ್ವಿತೀಯ ಪಿಯುಸಿ ಹಾಗೂ ಎಸ್‌ಎಸ್‌ಎಲ್‌ಸಿ ಯಲ್ಲಿ ಶೇ.85 ರಷ್ಟು ಫಲಿತಾಂಶದಲ್ಲಿ ಉತ್ತೀರ್ಣರಾದ ವಿದ್ಯಾರ್ಥಿಗಳಿಗೆ ಪ್ರತಿಭಾ ಪುರಸ್ಕಾರ ಕಾರ್ಯಕ್ರಮ ಆಯೋಜಿಸಲಾಗಿತ್ತು.

ಅಂಜುಮನ್ ಖಿದ್ಮತೆ ಇಸ್ಲಾಂ ಅಧ್ಯಕ್ಷ ಎಚ್.ಎನ್. ಮೊಹಮ್ಮದ್ ಇಮಾಮ್ ನಿಯಾಜಿ ಮಾತನಾಡಿ, ಪ್ರವಾದಿ ಮಹಮ್ಮದ್ ಪೈಗಂಬರ್ ರವರ ಮೊದಲನೇ ಸಂದೇಶವೇ ವಿದ್ಯಾಭ್ಯಾಸವಾಗಿರುತ್ತದೆ. ವಿದ್ಯಾಭ್ಯಾಸಕ್ಕಾಗಿ ಪ್ರಪಂಚದ ಯಾವುದೇ ಮೂಲೆಗೆ ಬೇಕಾದರೂ ಹೋಗಿ ಜ್ಞಾನವನ್ನು ಪಡೆದುಕೊಳ್ಳಬೇಕೆಂದು ಆದೇಶ ಮಾಡಿರುತ್ತಾರೆ. ಆದ್ದರಿಂದ ಪ್ರತಿಯೊಬ್ಬ ವಿದ್ಯಾರ್ಥಿಗಳು ಧರ್ಮದ ಜ್ಞಾನದ ಜತೆಗೆ ಪ್ರಾಪಂಚಿಕ ಜ್ಞಾನವನ್ನು ಸಹ ಮುಖ್ಯವಾಗಿ ಕಲಿಯಬೇಕು ಎಂದರು.

ಸಮಾರಂಭದಲ್ಲಿ ಮುಸ್ಲಿಂ ಧರ್ಮ ಗುರು ಮೆಹಬೂಬ್ ಪೀರ ಸಾಬ್, ಅಂಜುಮನ್ ಕಿದ್ಮತೆ ಇಸ್ಲಾಂ ಸಮಿತಿ ಉಪಾಧ್ಯಕ್ಷ ಎಮ್.ಎಮ್. ಫೈರೋಜ್ ಖಾನ್, ಕಾರ್ಯದರ್ಶಿ ಅಬೂಬಕ್ಕರ್ ಅಶ್ರಫಿ, ಖಜಾಂಚಿ ಅನ್ಸರ್ ಬಾಷಾ, ಜಂಟಿಕಾರ್ಯದರ್ಶಿ ಡಾ.ದುರ್ವೆಶ್ ಮೈನುದ್ದೀನ್, ಸದ್ಯಸರಾದ ಸದ್ದಮ್ ಹುಸೇನ್, ಮೊಹಮ್ಮದ್ ಮೋಸಿನ್, ಗುಲಾಮ್ ರಸೂಲ್, ಖದೀರ್, ಮನ್ಸೂರ್, ವಿಜಯನಗರ ಜಿಲ್ಲೆಯ ವಕ್ಫ್ ಬೋರ್ಡ್ ಅಧ್ಯಕ್ಷ ದಾದಪೀರ್, ಮುಖಂಡರಾದ ಎಸ್.ಎಸ್.ಕೆ. ವಲಿಸಾಬ್, ಫೈರೋಜ್ ಪಿರಾ ಸಾಬ್, ಜಾವೇದ್ ಮೆಡಿಕಲ್, ತಯಬ, ರಫೀಕ್ ಕ್ವಾಲಿಟಿ ಫರ್ನಿಚರ್, ಹಬೀಬುಲ್ಲ, ವಾಹಿದ್ ಬೈ, ಕಲಾಂ ಸಾಬ್, ಹುಸೇನ್ ಸಾಬ್, ರಫೀಕ್ ದರ್ಗಾ, ಪೊಲೀಸ್ ಖಾದರ್ ಸಾಬ್ ಇತರರಿದ್ದರು.

> **ಕಲಿತ ವಿದ್ಯೆ ಸ್ವಾರ್ಥಕ್ಕಾಗಿ ಉಪಯೋಗಿಸದಿರಿ**
> ಉತ್ತಮ ವಿದ್ಯಾಭ್ಯಾಸದಿಂದ ಜನರಿಗೆ ಸೇವೆ ಸಲ್ಲಿಸುವುದರ ಮೂಲಕ ಉತ್ತಮ ಸಮಾಜವನ್ನು ನಿರ್ಮಾಣ ಮಾಡಬಹುದಾಗಿದೆ. ಕಲಿತ ವಿದ್ಯೆಯನ್ನು ಕೇವಲ ಸ್ವಾರ್ಥಕ್ಕಾಗಿ ಉಪಯೋಗಿಸದೆ ಇತರರ ಕ್ಷೇಮಾಭಿವೃದ್ಧಿಗೆ ಉಪಯೋಗಿಸಿದ ಸಂದರ್ಭದಲ್ಲಿ ಮಾತ್ರ ರಾಜ್ಯ ಹಾಗೂ ದೇಶದಲ್ಲಿ ಪ್ರಗತಿ ಕಾಣಬಹುದು. ಇತ್ತೀಚಿನ ದಿನಗಳಲ್ಲಿ ಗಂಡು ಮಕ್ಕಳು ಬಹುತೇಕರು ಅತಿಯಾದ ಮೊಬೈಲ್ ಬಳಕೆಯಿಂದಾಗಿ ಮತ್ತು ಅನೇಕ ದುಶ್ಚಟಗಳಿಗೆ ಬಲಿಯಾಗಿ ಶಿಕ್ಷಣ ಅರ್ಧಕ್ಕೆ ನಿಲ್ಲಿಸುತ್ತಿರುತ್ತಾರೆ. ಆದ್ದರಿಂದ ಮೊಬೈಲ್ ಗೀಳಿ ನಿಂದ ಹೊರಬಂದು ಶಿಕ್ಷಣಕ್ಕೆ ಪ್ರಾಮುಖ್ಯತೆ ನೀಡುವುದರ ಮೂಲಕ ತಂದೆ ತಾಯಿಗಳಿಗೆ, ಗುರು ಹಿರಿಯರುಗಳಿಗೆ ಕೀರ್ತಿ ತರಬೇಕು ಎಂದು ಹೇಳಿದರು.

ವಿದ್ಯಾರ್ಥಿ ಫೆಡರೇಷನ್ 6ನೇ ಸಮ್ಮೇಳನ

ಹಗರಿಬೊಮ್ಮನಹಳ್ಳಿ: ವಿದ್ಯಾರ್ಥಿಗಳು ಶೈಕ್ಷಣಿಕ ಜ್ಞಾನದಿಂದ ಸಂಘಟನೆ ಮತ್ತು ಭವಿಷ್ಯ ರೂಪಿಸಿಕೊಳ್ಳಲು ಸಾಧ್ಯ ಎಂದು ಹಿರಿಯ ಸಾಹಿತಿ ಕೊಟ್ರಪ್ಪ ಅಭಿಪ್ರಾಯಪಟ್ಟರು. ಸ್ಥಳೀಯ ಡಾ. ಬಿಆರ್ ಅಂಬೇಡ್ಕರ್ ಭವನದಲ್ಲಿ ಭಾರತ ವಿದ್ಯಾರ್ಥಿ ಫೆಡರೇಷನ್ ಆಯೋಜಿಸಿದ್ದ 6ನೇ ತಾಲೂಕ ಸಮ್ಮೇಳನ ಅಧ್ಯಕ್ಷತೆವಹಿಸಿ ಮಾತನಾಡಿ, ಸಾಮಾಜಿಕವಾಗಿ ಕಾಳಜಿಯನ್ನು ಒಳಗೊಂಡ ಎಡಪಂಥಿಯ ಸಂಘಟನೆಗಳನ್ನು ವೈಚಾರಿಕವಾಗಿ ಅಧ್ಯಯನ ಮಾಡಬೇಕು ಎಂದು ಹೇಳಿದರು. ವಿದ್ಯಾರ್ಥಿ ಸಂಘಟನೆಗಳು ಪಠ್ಯೇತರ ವಿಷಯಗಳನ್ನು ದೇಶದ ಎಡ, ಬಲ ಚಿಂತನೆ, ರಾಜಕೀಯ, ಶೈಕ್ಷಣಿಕ, ಸಾಮಾಜಿಕ ದೃಷ್ಟಿಯನ್ನು ತೋರಿಸುತ್ತವೆ. ಹುರಕಡ್ಲಿ ಶಿವಕುಮಾರ್ ಮಾತನಾಡಿ, ವಿದ್ಯಾರ್ಥಿಗಳು ರೈತರ, ಬಡಜನರ , ಯುವಕರ ಸಾಹಿತ್ಯ ಕ್ಷೇತ್ರದಲ್ಲಿ ಹೆಚ್ಚು ಅಧ್ಯಯನವನ್ನು ನಡೆಸಬೇಕು. ಪುಸ್ತಕಗಳನ್ನು ಓದಬೇಕು. ಎಸ್‌ಎಫ್‌ಐ ಜಿಲ್ಲಾಧ್ಯಕ್ಷ ದೊಡ್ಡ ಬಸವರಾಜ್ ಕಾರ್ಯಕ್ರಮ ಉದ್ಘಾಟಿಸಿ ಮಾತನಾಡಿ, ದೇಶದಲ್ಲಿ ಶೈಕ್ಷಣಿಕ ವರ್ಷ ಅನೇಕ ಸಮಸ್ಯೆಗಳಿಂದ ಕೂಡಿದ್ದು ರಾಜ್ಯದಲ್ಲಿ ಜಿಲ್ಲೆಯಲ್ಲಿ ಡೊನೇಷನ್ ನಂತಹ ಭ್ರಷ್ಟಾಚಾರ, ಹಾಸ್ಟೆಲ್ ಮೂಲಸೌಲಭ್ಯಗಳನ್ನ ರಾಜ್ಯದಲ್ಲೇ ಕಾಣುತ್ತಿರುವುದನ್ನು ಎಸ್ ಎಫ್‌ಐ ಗಮನಿಸಿತಲೇ ಬಂದಿದೆ. ಪ್ರಾಸ್ತಾವಿಕವಾಗಿ ಜಯಸೂರ್ಯ ಮಾತನಾಡಿದರು. ಮುಖಂಡರಾದ ಅನಂತ್ ಕುಮಾರ್, ಗಣೇಶ್ ಹವಲ್ದಾರ್, ವಿನೋದ, ಪುಜಾ ಇತರರಿದ್ದರು.

ಕಲಾವಿದರ ಹುಟ್ಟು ಹಾಕುವ ಜಿಲ್ಲೆ ಬಳ್ಳಾರಿ

ಬಳ್ಳಾರಿ: ಕಲಾವಿದರನ್ನು ಹುಟ್ಟುಹಾಕುವ ಜಿಲ್ಲೆ ಯಾವುದೇಂದರೆ ಅದು ಬಳ್ಳಾರಿ ಎಂದು ನಾಡೋಜ ವಿ.ಟಿ.ಕಾಳೆ ಅಭಿಪ್ರಾಯಪಟ್ಟಿದ್ದಾರೆ. ನಗರದ ಡಾ.ಜೋಳದರಾಶಿ ದೊಡ್ಡನಗೌಡ ರಂಗಮಂದಿರದಲ್ಲಿ ಬಳ್ಳಾರಿ ಜಿಲ್ಲಾ ಕಲಾವಿದರ ಸಂಘದ ಉದ್ಘಾಟನೆ ಮತ್ತು ಸಾಂಸ್ಕೃತಿಕ ಸಂಭ್ರಮ ಮತ್ತು ರಾಜ್ಯೋತ್ಸವ ಪ್ರಶಸ್ತಿ ಪುರಸ್ಕೃತರಿಗೆ ಸನ್ಮಾನ ಸಮಾರಂಭದಕ್ಕೆ ಚಾಲನೆ ನೀಡಿ ಮಾತನಾಡಿದರು. ಕಳೆದ 70 ವರ್ಷಗಳ ಹಿಂದೆಯೇ ಐವತ್ತಕ್ಕೂ ಹೆಚ್ಚು ಕಲಾವಿದರು ಪ್ರಸಿದ್ಧರಾಗಿದ್ದರು. ನಾಟಕ, ಸಂಗೀತ, ನೃತ್ಯ, ಚಿತ್ರಕಲೆ, ತೊಗಲುಗೊಂಬೆ ಮೊದಲಾದ ಕಲಾ ಪ್ರಕಾರಗಳಿಂದ ಜಿಲ್ಲೆ ಖ್ಯಾತಿ ಪಡೆದಿದೆ. ಬಳ್ಳಾರಿ ರಾಘವ, ಸಿರಿಗೇರಿ ನಾಗನಗೌಡ, ಸುಭದ್ರಮ್ಮ, ಬೆಳಗಲ್ಲು ವೀರಣ್ಣ, ಬಳ್ಳಾರಿ ಲಲಿತಮ್ಮ ಮೊದಲಾದವರ ಹೆಸರು ಪ್ರಸ್ತಾಪಿಸಿ ಅವರು ಕಲಾ ಪ್ರಪಂಚಕ್ಕೆ ನೀಡಿದ ಕೊಡುಗೆ ಸ್ಮರಿಸಿದರು. ಸಾಂಸ್ಕೃತಿಕ ಸ್ಥಾನಮಾನದಿಂದ ದೇಶದ ಹಿರಿಮೆ ಹೆಚ್ಚುತ್ತದೆ. ಅದಕ್ಕಾಗಿ ಕಲೆಯನ್ನು ನಾವೆಲ್ಲ ಸೃಜನ ಶೀಲರಾಗಿ ಬೆಳೆಯಬೇಕು ಎಂದರು.

ಸುಭದ್ರಮ್ಮ ಮನ್ಸೂರು ಸೇರಿದಂತೆ ಅನೇಕ ಕಲಾವಿದರಿಂದ ಬಳ್ಳಾರಿ ಕಲಾ ಕ್ಷೇತ್ರಕ್ಕೆ ನೀಡಿದ ಕೊಡುಗೆ ಅಪಾರ, ಕಲಾವಿದರಾದ ನಮ್ಮಲ್ಲಿ ಎಂದಿಗೂ ಒಡಕು ಮೂಡದಿರಲಿ. ಎಲ್ಲರೂ ಒಂದಾಗಿ ಕಲಾ ಲೋಕವನ್ನು ಮತ್ತಷ್ಟು ಮುಂದುವರಿಸಿಕೊಂಡು ಹೋಗುವ ಪ್ರಯತ್ನ ಮಾಡೋಣ ಎಂದರು. ವಿನೋದ್ ಕಾರ್ಯಕ್ರಮ ನಿರೂಪಿಸಿದರು.

ದೈಹಿಕ ಶಿಕ್ಷಣಕ್ಕೆ ಪ್ರಾಯೋಗಿಕ ಕ್ರೀಡಾ ಅನುಭವ ಅವಶ್ಯಕ

ಬಳ್ಳಾರಿ: ದೈಹಿಕ ಶಿಕ್ಷಣ ಮತ್ತು ಕ್ರೀಡೆ ವಿಭಾಗದ ಪ್ರಶಿಕ್ಷಣಾರ್ಥಿಗಳು ಪರಿಪೂರ್ಣವಾಗಬೇಕಾದರೆ ವಿವಿಧ ಕ್ರೀಡಾಕೂಟಗಳಲ್ಲಿ ಭಾಗವಹಿಸಿ ಪ್ರಾಯೋಗಿಕ ಅನುಭವ ಹೊಂದಬೇಕು ಎಂದು ವಿಜಯನಗರ ಶ್ರೀಕೃಷ್ಣದೇವರಾಯ ವಿಶ್ವವಿದ್ಯಾಲಯದ ಕುಲಪತಿ ಪ್ರೊ.ಆರ್. ತಿಪ್ಪೇರುದ್ರಪ್ಪ.ಜೆ ಹೇಳಿದರು. ವಿಜಯನಗರ ಶ್ರೀಕೃಷ್ಣದೇವರಾಯ ವಿಶ್ವವಿದ್ಯಾಲಯದ ದೈಹಿಕ ಶಿಕ್ಷಣ ಮತ್ತು ಕ್ರೀಡಾ ವಿಜ್ಞಾನ ವಿಭಾಗದ ವತಿಯಿಂದ ಹಮ್ಮಿಕೊಂಡಿದ್ದ ಶಾಲಾಂತರ್ಗತ ಗುಡ್ಡಗಾಡು ಓಟದ ಸ್ಪರ್ಧೆಗೆ ಚಾಲನೆ ನೀಡಿ ಮಾತನಾಡಿದರು. ವಿಶ್ವವಿದ್ಯಾಲಯದಲ್ಲಿ ಇಂಥ ಕ್ರೀಡಾ ಚಟುವಟಿಕೆಗಳು ಸಂಘಟಿಸುವುದರಿಂದ ಎಂಪಿಇಡಿ ಪ್ರಶಿಕ್ಷಣಾರ್ಥಿಗಳಿಗೆ ಪ್ರಾಯೋಗಿಕ ಅನುಭವವಾಗಿ ಮುಂದಿನ ವೃತ್ತಿಯಲ್ಲಿ ಅವರು ಸಮರ್ಥರಾಗಿ ಕಾರ್ಯನಿರ್ವಹಿಸಲು ಸಾಧ್ಯವಾಗುವುದು ಎಂದು ಅವರು ವಿದ್ಯಾರ್ಥಿಗಳಿಗೆ ಕಿವಿಮಾತು ಹೇಳಿದರು. ವಿವಿಯ ದೈಹಿಕ ಶಿಕ್ಷಣ ಮತ್ತು ಕ್ರೀಡೆ ವಿಭಾಗದ ಮುಖ್ಯಸ್ಥ ಡಾ.ಶಶಿಧರ ಕೆಲ್ಲೂರ ಅವರು ಮಾತನಾಡಿ, ಪ್ರಶಿಕ್ಷಣಾರ್ಥಿಗಳು ಕ್ರೀಡಾಕೂಟಗಳಲ್ಲಿ ಭಾಗವಹಿಸಲು ಮೊದಲು ಯೋಜನೆ ರೂಪಿಸಬೇಕು, ಅದಕ್ಕೆ ತಕ್ಕಂತೆ ಸಿದ್ಧತೆ ಮಾಡಿಕೊಂಡು ಕಾರ್ಯಪ್ರವೃತ್ತರಾಗಬೇಕು. ಆಗ ಮಾತ್ರ ಕ್ರೀಡಾಕೂಟದಲ್ಲಿ ಯಶಸ್ವಿಯಾಗಲು ಸಾಧ್ಯ ಎಂದು ಹೇಳಿದರು. ಈ ಸಂದರ್ಭದಲ್ಲಿ ಸಹಾಯಕ ಪ್ರಾಧ್ಯಾಪಕ ಡಾ.ಸಂಪತ್ ಕುಮಾರ್, ಶಾಲಾಂತರ್ಗತ ರಾಜೇಶ್, ಅತಿಥಿ ಉಪನ್ಯಾಸಕ ಕೆ.ಮಹೇಶ್ ಬಾಬು, ಅರುಣಕುಮಾರ ಸೇರಿದಂತೆ ವಿದ್ಯಾರ್ಥಿನಿಯರು ಉಪಸ್ಥಿತರಿದ್ದರು.

ಪ್ರತಿಭಾವಂತ ಪುರಸ್ಕಾರ ಸಮಾರಂಭ 21ರಂದು

ಹಗರಿಬೊಮ್ಮನಹಳ್ಳಿ: ತಾಲೂಕು ಕುರುಬ ಸಂಘದಿಂದ ಜು.21ರಂದು ಕನ್ನಿಕಾ ಪರಮೇಶ್ವರಿ ಕಲ್ಯಾಣ ಮಂಟಪದಲ್ಲಿ ಪ್ರತಿಭಾ ಪುರಸ್ಕಾರ ಹಮ್ಮಿಕೊಳ್ಳಲಾಗಿದೆ ಎಂದು ಸಮಾಜದ ತಾಲೂಕು ಅಧ್ಯಕ್ಷ ಎಂ. ಶಿವರಾಜ್ ತಿಳಿಸಿದರು. ಪಟ್ಟಣದಲ್ಲಿ ಸುದ್ದಿಗೋಷ್ಠಿಯಲ್ಲಿ ಮಾತನಾಡಿ, ಎಸ್‌ಎಸ್‌ಎಲ್‌ಸಿ, ಪಿಯುಸಿಯಲ್ಲಿ ಶೇ.85ಕ್ಕಿಂತ ಹೆಚ್ಚು ಅಂಕಗಳನ್ನು ಪಡೆದ ಪ್ರತಿಭಾವಂತ ಮಕ್ಕಳಿಗೆ ಸನ್ಮಾನಿಸಿ ಗೌರವಿಸಲಾಗುವುದು. ಈಗಾಗಲೇ ಸಮಾಜದಿಂದ 7ನೇ ವರ್ಷದ ಪ್ರತಿಭಾ ಪುರಸ್ಕಾರ ಮಾಡಿಕೊಂಡು ಬರಲಾಗಿದೆ. ಆದ್ದರಿಂದ ಪ್ರತಿಭಾವಂತ ಮಕ್ಕಳು ಜು.16 ರೊಳಗೆ ಎಸ್‌ಎಂಎಸ್ ಆಟೋಮೊಬೈಲ್ ಅಂಗಡಿಯಲ್ಲಿ ಅರ್ಜಿಗಳನ್ನು ಸಲ್ಲಿಸಬಹುದು ಎಂದರು. ಸಮಾಜದ ಮಾಜಿ ಅಧ್ಯಕ್ಷ ಬುಡ್ಡಿ ಬಸವರಾಜ್ ಮಾತನಾಡಿ, ಸಮಾಜದ ಪ್ರತಿಭಾ ಪುರಸ್ಕಾರ ಪಕ್ಷಾತೀತವಾಗಿದ್ದು. ಸಮಾಜದ ಪ್ರತಿಭಾವಂತ ಮಕ್ಕಳಿಗೆ ಪ್ರೋತ್ಸಾಹಿಸುವ ಮುಂದಿನ ವಿದ್ಯಾಭ್ಯಾಸಕ್ಕೆ ಉತ್ತೇಜನ ನೀಡುವಂತಹ ಈ ಕಾರ್ಯಕ್ರಮ ಒಂದು ಮಾದರಿಯಾಗಿದೆ. ಸಮಾಜದ ಮುಖಂಡರಾದ ಬಣಕಾರ್ ಗೋಣೆಪ್ಪ, ಮುಟಗನಹಳ್ಳಿ ಕೊಟ್ರೇಶ್ ಮಾತನಾಡಿದರು. ಹನುಮಂತಪ್ಪ, ಕೊಟ್ರಯ್ಯ ಒಡೆಯರ್, ಲೋಕೇಶ್, ನಾಗೇಂದ್ರ, ಮಾಲವಿ ನಾಗಪ್ಪ, ಭಂಡಾರಿ ಭರಮಪ್ಪ. ಹುಡೇದ್ ಹುಲುಗಪ್ಪ, ರಾಮು, ನಿಂಗರಾಜ್, ಶಿವರಾಮಪ್ಪ, ನೇತ್ರಾನಂದಪ್ಪ, ಕೋಗಳಿ ಹನುಮಂತಪ್ಪ, ಕನಕ ನೌಕರರ ಸಂಘದ ಅಧ್ಯಕ್ಷ ಎಂ.ಎಸ್ ಕಲ್ಲುಗಿಡಿ, ವೆಂಕಟೇಶ್, ಪ್ರಕಾಶಪ್ಪ, ನೀಲಪ್ಪ ಇತರರಿದ್ದರು.

ದುರಸ್ತಿ ನೆಪ: ಮಾಗಳ ಕಾಲುವೆಗೆ ನೀರು ಇಲ್ಲ

ಹೂವಿನಹಡಗಲಿ: ರೈಸಿಂಗ್ ಮೇನ್ ದುರಸ್ತಿ ನೆಪದಲ್ಲಿ ಐದಾರು ವರ್ಷಗಳಿಂದ ಮಾಗಳ ಕಾಲುವೆಗೆ ನೀರು ಹರಿಸಿಲ್ಲ ಎಂದು ರೈತ ನಾರಾಯಣ ರೆಡ್ಡಿ ಆಕ್ರೋಶ ವ್ಯಕ್ತಪಡಿಸಿದರು.ಸಿಂಗಟಾಲೂರು ಏತನೀರಾವರಿ ಯೋಜನೆಯಿಂದ ಮಾಗಳ ಕಾಲುವೆಗೆ ನೀರು ಹರಿಸಲು ಆಗ್ರಹಿಸಿ ರೈತರು ಯೋಜನೆಯ ಉಪ ವಿಭಾಗ ಕಚೇರಿಗೆ ಮುತ್ತಿಗೆ ಹಾಕಿ ಪ್ರತಿಭಟಿಸಿದ ಸಂದರ್ಭದಲ್ಲಿ ಅವರು ಮಾತನಾಡಿದರು. 12 ಕೋಟಿ ವೆಚ್ಚದಲ್ಲಿ ಈಚೆಗೆ ಪೈಪ್‌ಲೈನ್ ದುರಸ್ತಿಯಾಗಿದ್ದರೂ ಇದೀಗ ಮೋಟಾರ್ ದುರಸ್ತಿ, ನಿರ್ವಹಣೆಗೆ ಹಣ ಇಲ್ಲ ಎಂದು ಅಧಿಕಾರಿಗಳು ಸಬೂಬು ಹೇಳುತ್ತಿದ್ದಾರೆ ಎಂದು ದೂರಿದರು. ಈ ಕಾಲುವೆಗೆ ನೀರು ಹರಿಸಿದರೆ ಮಾಗಳ, ಹಿರೇಹಡಗಲಿ, ಹಗರನೂರು, ಕೆ.ಅಯ್ಯನಹಳ್ಳಿ, ವಡ್ಡಿನಹಳ್ಳಿ ತಾಂಡಾದ ನಾಲ್ಕು ಸಾವಿರ ಎಕರೆ ನೀರಾವರಿ ಯಾಗುತ್ತದೆ. ಈ ಬಾರಿ ಕಾಲುವೆಗೆ ನೀರು ಹರಿಯುವ ಭರವಸೆಯಿಂದ ರೈತರು ಬಿತ್ತನೆ ಮಾಡಿದ್ದಾರೆ. ಮಳೆ ಕೊರತೆಯಿಂದ ಬೆಳೆಗಳೆಲ್ಲ ಒಣಗಲಾರಂಭಿಸಿದ್ದು, ಕೂಡಲೇ ಕಾಲುವೆಗೆ ನೀರು ಹರಿಸಬೇಕು ಎಂದು ಆಗ್ರಹಿಸಿದರು. ಸಿಂಗಟಾಲೂರು ಯೋಜನೆಯ ಕಾರ್ಯನಿರ್ವಾಹಕ ಎಂಜಿನಿಯರ್ ಶಿವಮೂರ್ತಿ ಸ್ಥಳಕ್ಕೆ ಭೇಟಿ ನೀಡಿ, ಅನುದಾನ ಕೊರತೆಯಿಂದ ಮೋಟಾರ್ ದುರಸ್ತಿ, ನಿರ್ವಹಣೆಗೆ ತೊಂದರೆ ಉಂಟಾಗಿದೆ. ಕೋಟೆಪ್ಪ, ಶಂಕ್ರಪ್ಪ, ಶ್ರೀಧರಪ್ಪ, ಹಾಲೇಶನಾಯ್ಕ, ಗಣೇಶನಾಯ್ಕ, ರುದ್ರನಾಯ್ಕ, ಸುರೇಶನಾಯ್ಕ, ಸೋಮಣ್ಣ, ನಾಗರಾಜ, ಮಲ್ಲೇಶ, ನಿಂಗಪ್ಪ ಪ್ರತಿಭಟನೆಯಲ್ಲಿ ಭಾಗವಹಿಸಿದ್ದರು.

{ಡಿ. ಕೆ ಶಿವಕುಮಾರ್} ಉಪಮುಖ್ಯಮಂತ್ರಿ
ಬ್ರ್ಯಾಂಡ್ ಬೆಂಗಳೂರು ಯೋಜನೆಯಡಿ ನಗರದಲ್ಲಿ 2024-25ನೇ ಸಾಲಿನಲ್ಲಿ ವಿವಿಧ ಯೋಜನೆಗಳಿಗೆ ರೂ.3,450 ಕೋಟಿ ಅನುದಾನ ನೀಡಲಾಗುತ್ತದೆ.